



ΕΦΗΜΕΡΙΔΑ ΤΗΣ ΚΥΒΕΡΝΗΣΕΩΣ ΤΗΣ ΕΛΛΗΝΙΚΗΣ ΔΗΜΟΚΡΑΤΙΑΣ

26 Ιουλίου 2024

ΤΕΥΧΟΣ ΤΕΤΑΡΤΟ

Αρ. Φύλλου 487

ΠΕΡΙΕΧΟΜΕΝΑ

ΑΠΟΦΑΣΕΙΣ

- 1 Κήρυξη ως αναδασωτέας λόγω εκχέρσωσης δασικής έκτασης, εμβαδού 0,415956 στρ., στη θέση «Βουρβάτσι» του Δήμου Κρωπίας Αττικής, της Περιφερειακής Ενότητας Ανατολικής Αττικής.
- 2 Μερική ανάκληση της υπ' αρ. 2213/82/1-3-1983 (Δ' 579) αναδασωτέας απόφασης του Νομάρχη Αχαΐας, για έκταση εμβαδού 6.185,24 τ.μ. που βρίσκεται στη θέση «Καλαμποκιά», Τ.Κ. Πορτών, ΔΕ Ωλενίας και ΔΕ Τριταίας, Δ. Δυτικής Αχαΐας, ΠΕ Αχαΐας.
- 3 Αναγνώριση τμήματος οδού ως προϋφιστάμενου του 1923, σε εκτός σχεδίου περιοχή, στην θέση «Λειβαδάκια» της Τ.Κ. Κάμπου Δ.Ε. Εξωμβούργου Δήμου Τήνου, νήσου Τήνου Ν. Κυκλάδων Περιφέρειας Νοτίου Αιγαίου, διερχόμενη και έμπροσθεν της ιδιοκτησίας της Ιωσηφίνας Βιδάλη.

ΑΠΟΦΑΣΕΙΣ

Αριθμ. 295696 (1)

Κήρυξη ως αναδασωτέας λόγω εκχέρσωσης δασικής έκτασης, εμβαδού 0,415956 στρ., στη θέση «Βουρβάτσι» του Δήμου Κρωπίας Αττικής, της Περιφερειακής Ενότητας Ανατολικής Αττικής.

Ο ΓΕΝΙΚΟΣ ΓΡΑΜΜΑΤΕΑΣ ΔΑΣΩΝ
ΤΟΥ ΥΠΟΥΡΓΕΙΟΥ ΠΕΡΙΒΑΛΛΟΝΤΟΣ
ΚΑΙ ΕΝΕΡΓΕΙΑΣ

Έχοντας υπόψη:

1. Τις διατάξεις:

- α) Της παρ. 3 του άρθρου 117 και της παρ. 1 του άρθρου 24 του Συντάγματος της Ελλάδος,
- β) του ν. 3200/1955 (Α' 97) περί Διοικητικής Αποκεντρώσεως,
- γ) του ν. 3861/2010 (Α' 112) περί ενίσχυσης της διαφάνειας με την υποχρεωτική ανάρτηση νόμων και πράξεων των κυβερνητικών, διοικητικών και αυτοδιοικητικών οργάνων στο διαδίκτυο - Πρόγραμμα Διαύγεια - και άλλες διατάξεις,

δ) του π.δ. 70/2015 (Α' 114) περί ανασύστασης Υπουργείων Αγροτικής Ανάπτυξης και Τροφίμων και μετονομασία του Υπουργείου Παραγωγικής Ανασυγκρότησης, Περιβάλλοντος και Ενέργειας σε Υπουργείο Περιβάλλοντος και Ενέργειας,

ε) του π.δ. 132/2017 (Α' 160) περί Οργανισμού Υπουργείου Περιβάλλοντος και Ενέργειας (Υ.Π.ΕΝ.), όπως τροποποιήθηκε με το π.δ. 29/2022 (Α' 77),

στ) της παρ. 1 του άρθρου 109 του ν. 4622/2019 «Επιτελικό Κράτος: οργάνωση, λειτουργία και διαφάνεια της Κυβέρνησης, των κυβερνητικών οργάνων και της κεντρικής δημόσιας διοίκησης» (Α' 133),

ζ) της από 13.08.2021 Πράξης Νομοθετικού Περιεχομένου, η οποία κυρώθηκε με το άρθρο 2 του ν. 4824/2021 (Α' 156) και των άρθρων 47-55 του ν. 4915/2022 (Α' 63),

η) του π.δ. 6/2022 (Α' 17) περί σύστασης Γενικής Γραμματείας Δασών στο Υ.Π.ΕΝ.

θ) της υπό στοιχεία οικ. ΥΠΕΝ ΥΠΡΓ/79859/5910/25-7-2023 απόφασης του Πρωθυπουργού και του Υπουργού Περιβάλλοντος και Ενέργειας «Διορισμός Γενικού Γραμματέα Δασών του Υπουργείου Περιβάλλοντος και Ενέργειας» (ΥΟΔΔ 745), με την οποία διορίζεται ο Ευστάθιος Σταθόπουλος του Κωνσταντίνου.

ι) της υπό στοιχεία ΥΠΕΝ/ΔΔΥ/48473/3594/16.05.2022 (Β' 2415) κοινής υπουργικής απόφασης περί ολοκλήρωσης μεταφοράς Δασικών Υπηρεσιών στο Υπουργείο Περιβάλλοντος και Ενέργειας,

ια) της υπό στοιχεία ΥΠΕΝ/ΔΝΕΠ/83988/2740/25.08.2022 (Β' 4528) κοινής υπουργικής απόφασης περί εξουσιοδότησης υπογραφής στους Προϊστάμενους των Επιθεωρήσεων Εφαρμογής Δασικής Πολιτικής και στους Προϊστάμενους των Διευθύνσεων, Δασαρχείων και Τμημάτων που υπάγονται σε αυτές,

ιβ) της υπ' αρ. 160417/1180/09.07.1980 εγκυκλίου δι-αταγής του Υπουργείου Γεωργίας,

ιγ) του ν. 3208/2003 (Α' 303) περί προστασίας δασικών οικοσυστημάτων κ.λπ.,

ιδ) των υπό στοιχεία οικ. 179200/5059/20.12.2012 και 133002/6552πε/22.1.2016 εγκυκλίων του ΥΠΕΚΑ και του ΥΠΕΝ αντίστοιχα,

ιε) του π.δ. 32/2016 «Περί ορισμού επιστημονικών κριτηρίων για την υπαγωγή εκτάσεων στις περιπτώσεις 1, 2 και 5 του άρθρου 3 του ν. 998/1979» (Α' 46),

ιστ) του ν. 998/1979 «Περί προστασίας των Δασών και των Δασικών εν γένει εκτάσεων της Χώρας» (Α' 289), και ειδικότερα:

- i) του άρθρου 41,
- ii) της παρ. 1 του άρθρου 38, όπως τροποποιήθηκε και αντικαταστάθηκε με την παρ. 1 του άρθρου 35 του ν. 4280/2014 (Α' 159) και την παρ. 1 του άρθρου 32 του ν. 4342/2015 (Α' 143),
- iii) του νέου άρθρου 67Α, παρ. 7α, όπως προστέθηκε με το άρθρο 40 του ν. 4280/2014.

2. Την υπ' αρ. 29801/12.03.2021 (ΑΔΑ: ΨΚΜΟΟΡ1Κ-ΣΦ0) απόφαση ανάρτησης δασικού χάρτη περιοχών δήμων/δημοτικών ενοτήτων: Αυλώνα, Βαρνάβα, Γραμματικού, Καλάμου, Καπανδριτίου, Κηφισιάς, Κρωπίας, Μαραθώνα, Μαρκόπουλου Ωρωπού, Ν. Ερυθραίας, Ν. Μάκρης, Ν. Πεντέλης, Παιανίας, Πεντέλης, Πικερμίου, Ραφήνας, Σκάλας Ωρωπού, Σπάτων, Ωρωπού Περιφερειακής Ενότητας Ανατολικής Αττικής.

3. Την υπ' αρ. 496/24.01.2020 (Δ' 45) απόφαση μερικής κύρωσης Δασικού Χάρτη Δήμου Κρωπίας Νομού Αττικής της Περιφερειακής Ενότητας Ανατολικής Αττικής.

4. Την υπ' αρ. 2349/22.07.1999 (Δ' 617) απόφαση κήρυξης ως αναδασωτέας έκτασης 1,625 στρ. του Γεν. Γραμματέα Περιφέρειας Αττικής λόγω εκχέρωσης, στη θέση «Βουρβάτσι» του Δήμου Κρωπίας Αττικής.

5. Την από 18.08.2021 έκθεση αυτοψίας της αρμόδιας Δασονόμου του Δασονομείου Κορωπίου για δημόσια δασική έκταση που βρίσκεται στη θέση «Βουρβάτσι» του Δήμου Κρωπίας Αττικής, συνολικού εμβαδού 0,455586 στρ. (τετρακοσίων πενήντα πέντε χιλιάδων πεντακοσίων ογδόντα έξι εκατομμυριοστών του στρέμματος), με στοιχεία περιγράμματος (1,2,3,4,Δ,5,6,7,Α,Ε,8,Ζ,Θ,1) στο συνημμένο απόσπασμα ορθοφωτοχάρτη κλιμ. 1:500 αρμόδιας Δασονόμου του Δασονομείου και απόσπασμα φ.χ. Γ.Υ.Σ. 6466/3 κλιμ. 1:5.000, με ενσωματωμένο πίνακα γεωγραφικών συντεταγμένων κορυφών σε ΕΓΣΑ' 87, η οποία έχει ισοπεδωθεί με μηχανικά μέσα και επιστρωθεί με τσιμέντο στο σύνολό της, με πλήρη εξάλειψη της δασικής βλάστησης.

6. Την υπ' αρ. 78259/15.02.2024 πρόταση κήρυξης έκτασης ως αναδασωτέας του αρμόδιου Δασαρχείου Πεντέλης για το τμήμα της επίδικης δασικής έκτασης εμβαδού 0,415956 στρ. (τετρακοσίων δέκα πέντε χιλιάδων εννιακοσίων πενήντα έξι εκατομμυριοστών του στρέμματος), με στοιχεία περιγράμματος (1,2,3,4,Δ,5,6,7,Α,Ε,Η,Ζ,Θ,1) στο απόσπασμα ορθοφωτοχάρτη της από 18.08.2021 έκθεσης αυτοψίας, καθώς το τμήμα με περιμετρικά στοιχεία (Ε,8,Ζ,Η,Ε) εμβαδού 0,39630 στρ. είναι ήδη κηρυγμένη αναδασωτέα έκταση με την υπ' αρ. 2349/22.07.1999 (Δ' 617) απόφαση του Γεν. Γραμματέα Περιφέρειας Αττικής, αποφασίζουμε:

Κηρύσσουμε ως αναδασωτέα λόγω εκχέρωσης δημόσια δασική έκταση εμβαδού 0,415956 στρ. (τετρακοσίων δέκα πέντε χιλιάδων εννιακοσίων πενήντα έξι εκατομμυριοστών του στρέμματος) που βρίσκεται στη θέση «Βουρ-

βάτσι» του Δήμου Κρωπίας Αττικής, όπως απεικονίζεται με στοιχεία περιγράμματος (1,2,3,4,Δ,5,6,7,Α,Ε,Η,Ζ,Θ,1) στο απόσπασμα ορθοφωτοχάρτη κλιμ. 1:500, του από 18.08.2024 τοπογραφικού διαγράμματος, με ενσωματωμένο πίνακα γεωγραφικών συντεταγμένων κορυφών σε ΕΓΣΑ' 87, που θεωρεί ο Δασάρχης Πεντέλης και προσαρτάται στην παρούσα με όρια:

Βόρεια: με εκτάσεις της κατηγορίας ΔΔ.

Ανατολικά: με εκτάσεις της κατηγορίας ΔΑ και ΔΔ/ΑΝ. Νότια και Δυτικά: με εκτάσεις της κατηγορίας ΠΑ.

Το τμήμα με περιμετρικά στοιχεία (7,Α,Ε,Η,Ζ,Θ,4,Δ,5,6,7) εμβαδού 0,283676 στρ. (διακοσίων ογδόντα τριών χιλιάδων εξακοσίων εβδομήντα έξι εκατομμυριοστών του στρέμματος) χαρακτηρίζεται στον αναρτημένο και μερικώς κυρωμένο δασικό χάρτη ως ΚΑΤΗΓΟΡΔΧ ΔΔ (Δάση και Δασικές εκτάσεις στις Α/Φ παλαιότερης λήψης/Δάση και Δασικές εκτάσεις/κάλυψης εκτάσεις στις Α/Φ πρόσφατης λήψης και στις αυτοψίες) και το πολύγωνο με περιμετρικά στοιχεία (1,2,3,4,Θ,1) εμβαδού 0,132313 στρ. (εκατόν τριάντα δύο χιλιάδων τριακοσίων δέκα τριών εκατομμυριοστών του στρέμματος) χαρακτηρίζεται στον κυρωμένο δασικό χάρτη ως ΚΑΤΗΓΟΡΔΧ ΔΑ (Δάση και Δασικές εκτάσεις στις Α/Φ παλαιότερης λήψης/Άλλης μορφής/κάλυψης εκτάσεις στις Α/Φ πρόσφατης λήψης και στις αυτοψίες).

Το τμήμα με στοιχεία (1,2,3, 4,Δ,Γ,Β,Α,Ε,Η,Ζ,Θ,1) εμβαδού 0,351476 στρ. (τριακοσίων πενήντα ενός χιλιάδων τετρακοσίων εβδομήντα έξι εκατομμυριοστών του στρέμματος) περιλαμβάνεται στις δασικές εκτάσεις του μερικώς κυρωμένου Δασικού Χάρτη Δήμου Κρωπίας.

Άλλα στοιχεία:

Η συνολικά εκχερσωθείσα δασική έκταση έχει συμπεριληφθεί στην δήλωση ν. 2308/1995 στα πλαίσια του Εθνικού Κτηματολογίου για τις δασικές εκτάσεις του Δήμου Κρωπίας για τις οποίες ισχύει το μαχητό Τεκμήριο Κυριότητας του Δημοσίου, όπως υπεβλήθη με το υπ' αρ. 2468/18.06.2015 έγγραφο της Διεύθυνσης Δασών Ανατολικής Αττικής και ως εκ τούτου διαχειρίζεται ως δημόσια δασική έκταση.

Επίσης περιλαμβάνεται στην υπ' αρ. 146995/πε/23.01.1936 απόφαση του Υπουργού Γεωργίας «περί κηρύξεως ως αναδασωτέας της περιοχής Κρωπίας» (Β' 24).

Σκοπός της κήρυξης της ανωτέρω έκτασης ως αναδασωτέας εμβαδού 0,415956 στρ. (τετρακοσίων δέκα πέντε χιλιάδων εννιακοσίων πενήντα έξι εκατομμυριοστών του στρέμματος), είναι η επαναδημιουργία - αποκατάσταση της καταστραφείσας από την κατάληψη και εκχέρωση δασικής βλάστησης, η διατήρηση του δασικού χαρακτήρα αυτής, ο αποκλεισμός διάθεσής της για άλλη χρήση, η προστασία - διατήρηση της ισορροπίας του φυσικού περιβάλλοντος.

Με την παρούσα απόφαση δεν προκαλείται δημοσιονομική δαπάνη σε βάρος του κρατικού προϋπολογισμού (άρθρο 90 π.δ. 63/2005).

ΑΠΟΤΥΠΩΣΗ ΕΚΤΑΣΗΣ

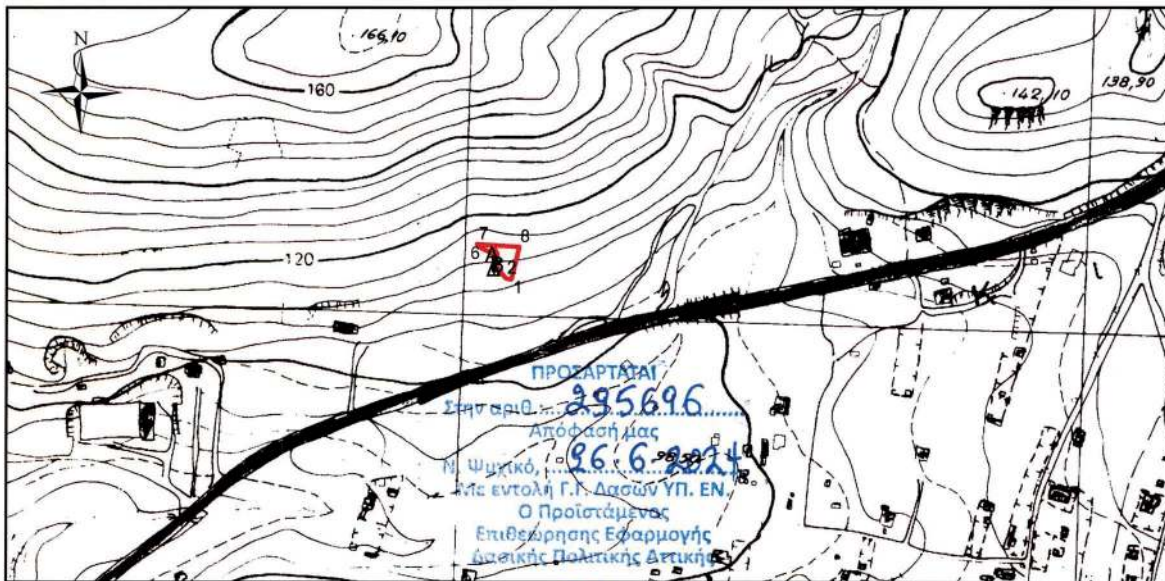

ΑΠΟΣΠΑΣΜΑ ΟΡΘΟΦΩΤΟΧΑΡΤΗ

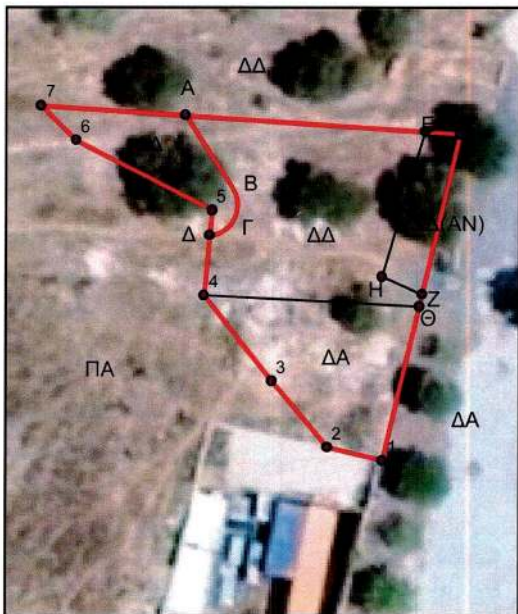

Κορωπί 18/08/2021
 Η Δασονόμος

[Signature]

Ζωή Ξεν.Ντίνα
 Δασοπόνος

Συνοδεύει την από 18/08/2021 έκθεση αυτοψίας

Βασιλική Ι. Γκούμα
 Δασολόγος PhD, DSPU

[Signature]
 ΙΩΡΑΣΚΕΥΗ ΔΟΥΒΡΗ
 ΔΑΣΟΠΟΝΟΣ

Τ.Υ
 Χρυσόστομος Ρέλλης
 Δασολόγος

ΥΠΟΜΝΗΜΑ
 Αποτύπωση έκτασης που καταλήφθηκε από την
 κα Καλλιόπη ΜΠΑΚΛΑΒΑ του Δημοσθένη
 Θέση Βουρβάτσι
 Δήμος Κρωπίας
 Εμβαδόν έκτασης (1,2,3,4,Δ,5,6,7,Α,Ε,8,Ζ,Θ.1) 455,586τ.μ.
 Κλίμακα σχεδίου 1:500
 Χάρτης Γ.Υ.Σ. 6466/3
 Κλίμακα χάρτη 1:5000

Το τμήμα με στοιχεία (1,2,3,4,Δ,Γ,Β,Α,Ε,8,Ζ,Θ.1) εμβαδού 391,106 τ.μ
 περιλαμβάνεται στις δασικές εν γένει εκτάσεις του
 αρ.3 παρ. 1,2,3,4 και 5 του Ν998/79. του μερικώς
 κυρωμένου Δασικού Χάρτη Δήμου Κρωπίας.

Το τμήμα με στοιχεία (Α,Β,Γ,Δ,5,6,7,Α) εμβαδού 64,48τ.μ.
 περιλαμβάνεται στον αναρτημένο δασικό χάρτη ως ΔΔ

ΠΙΝΑΚΑΣ ΣΥΝΤΕΤΑΓΜΕΝΩΝ
 (ΕΓΣΑ'87)

ΑΑ	X	Y
1	485409,39	4189771,472
2	485404,919	4189772,513
3	485400,437	4189777,884
4	485394,951	4189784,797
5	485395,58	4189791,659
6	485384,622	4189797,271
7	485381,799	4189800,092
8	485415,6076	4189797,798
Α	485393,421	4189799,304
Δ	485395,393	4189789,614
Ε	485412,789	4189797,99
Ζ	485412,562	4189784,902
Η	485409,352	4189786,311
Θ	485412,324	4189783,896

ΕΘΝΙΚΟ ΤΥΠΟΓΡΑΦΕΙΟ
 Για τεχνικούς λόγους στο σχεδιάγραμμα,
 από το ηλεκτρονικό αρχείο, έγινε 82%
 σμίκρυνση κατά ποσοστό

ΠΡΟΣΑΡΤΑΙΑ
 78959/15-2-24
 ΕΠΙΧΕΙΡΗΣΙΑΚΟ ΠΡΟΓΡΑΜΜΑ
 ΔΑΦΝΗ
 ΔΑΣΟΠΟΝΟΣ
 Χρυσόστομος Ρέλλης
 ΔΑΣΟΛΟΓΟΣ

Η απόφαση αυτή να δημοσιευθεί στην Εφημερίδα της Κυβερνήσεως.

Νέο Ψυχικό, 26 Ιουνίου 2024

Με εντολή
Γενικού Γραμματέα Δασών
Ο Προϊστάμενος Επιθεώρησης
Εφαρμογής Δασικής Πολιτικής Αττικής
ΑΘΑΝΑΣΙΟΣ ΡΕΠΠΑΣ

Αριθμ. 302338 (2)

Μερική ανάκληση της υπ' αρ. 2213/82/1-3-1983 (Δ' 579) αναδασωτέας απόφασης του Νομάρχη Αχαΐας, για έκταση εμβαδού 6.185,24 τ.μ. που βρίσκεται στη θέση «Καλαμποκιά», Τ.Κ. Πορτών, ΔΕ Ωλενίας και ΔΕ Τριταίας, Δ. Δυτικής Αχαΐας, ΠΕ Αχαΐας.

Ο ΓΕΝΙΚΟΣ ΓΡΑΜΜΑΤΕΑΣ ΔΑΣΩΝ
ΤΟΥ ΥΠΟΥΡΓΕΙΟΥ ΠΕΡΙΒΑΛΛΟΝΤΟΣ
ΚΑΙ ΕΝΕΡΓΕΙΑΣ

Έχοντας υπόψη:

1. Την παρ. 1 του άρθρου 24 και την παρ. 3 του άρθρου 117 του Συντάγματος της Ελλάδας (Α' 120/1979).
2. Τα άρθρα 41 και 44 του ν. 998/1979 «Περί προστασίας των δασών και δασικών εν γένει εκτάσεων της Χώρας» (Α' 289).
3. Την παρ. 3 του άρθρου 35 του ν. 4280/2014, με την οποία αντικαταστάθηκε η παρ. 4 του άρθρου 44 του ν. 998/1979, όπως προστέθηκε με το άρθρο 36 του ν. 3698/2008.
4. Την υπ' αρ. 117080/6353/13-11-2014 με ΑΔΑ: 77ΣΕ0-ΙΒ3 διαταγή ΥΠΕΚΑ «περί διαδικασίας άρσης ή ανάκλησης αποφάσεων αναδάσωσης», την υπ' αρ. 116477/6078/11-11-2014 διαταγή ΥΠΕΚΑ καθώς και την υπ' αρ. 124581/2774/26-05-2015 διαταγή ΥΠΕΚΑ που αφορούν στο ίδιο θέμα.
5. Την υπ' αρ. 169536/1516/19-4-2012 εγκύκλιο ΥΠΕΚΑ.
6. Την υπ' αρ. 153373/441/22-02-2017 με ΑΔΑ: 61ΤΗ4653Π8-Ω7Θ διαταγή ΥΠΕΝ «Περιοχές κηρυγμένων αναδασωτέων εκτάσεων στους αναρτημένους δασικούς χάρτες» καθώς και την υπ' αρ. 165792/225/19-01-2018 με ΑΔΑ: 6ΞΘΘ4653Π8-ΘΘΞ διαταγή ΥΠΕΝ «Γ. Διαδικασία εξέτασης αντιρρήσεων».
7. Την υπό στοιχεία οικ. ΥΠΕΝ/ΔΠΔ/95099/5160/12-10-2021 εγκύκλιο του Υπουργείου Περιβάλλοντος και Ενέργειας «Περί ανάκλησης αποφάσεων αναδασωτέων, εκτάσεων μη υπαγομένων στις προστατευτικές διατάξεις της δασικής νομοθεσίας, λόγω συμπερίληψης τους στους δασικούς χάρτες ως τμήματα ευρύτερης αναδασωτέας».
8. Τον ν. 3861/2010 «Ενίσχυση της διαφάνειας με την υποχρεωτική ανάρτηση νόμων και πράξεων των κυβερνητικών, διοικητικών και αυτοδιοικητικών οργάνων στο διαδίκτυο "Πρόγραμμα Διαύγεια" και άλλες διατάξεις».
9. Την από 13-8-2021 Πράξη Νομοθετικού Περιεχομέ-

νου «Έκτακτα μέτρα για την αποτελεσματική προστασία και την ταχεία αποκατάσταση του φυσικού περιβάλλοντος, την άμεση στήριξη των πληγέντων από τις πυρκαγιές του Ιουλίου/Αυγούστου 2021 και συναφείς διατάξεις» (Α' 143), η οποία κυρώθηκε με το άρθρο 2 του ν. 4824/2021 (Α' 156).

10. Την υπό στοιχεία ΥΠΕΝ/ΔΔΥ/48478/3594/16.5.2022 κοινή υπουργική απόφαση «Καθορισμός των διοικητικών λεπτομερειών μεταφοράς των δασικών υπηρεσιών, του αντίστοιχου προσωπικού και λοιπών θεμάτων της παρ. 5 του άρθρου τρίτου της από 13.8.2021 Πράξης Νομοθετικού Περιεχομένου (Α' 143), η οποία κυρώθηκε με το άρθρο 2 του ν. 4824/2021 (Α' 156)» (Β' 2415).

11. Τα άρθρα 47 έως 55 του ν. 4915/2022 (Α' 63).

12. Το π.δ. 29/2022 (Α' 77) "Τροποποίηση του π.δ. 132/2017 «Οργανισμός Υπουργείου Περιβάλλοντος και Ενέργειας (Υ.Π.ΕΝ.)»".

13. Την υπό στοιχεία ΥΠΕΝ/ΔΔΥ/14733/1400/10.2.2023 απόφαση Υπουργού ΥΠΕΝ περί «Τοποθέτησης Προϊσταμένων στις Διευθύνσεις Δασών και τα Δασαρχεία, της Επιθεώρησης Εφαρμογής Δασικής Πολιτικής Πελοποννήσου, Δυτικής Ελλάδας, Ιονίου του ΥΠΕΝ».

14. Την υπό στοιχεία ΥΠΕΝ/ΥΠΡΓ/79859/5910/25.7.2023 απόφαση του Πρωθυπουργού και του Υπουργού Περιβάλλοντος και Ενέργειας «Διορισμός Γενικού Γραμματέα Δασών του Υπουργείου Περιβάλλοντος και Ενέργειας» (Υ.Ο.Δ.Δ. 745).

15. Την υπό στοιχεία ΥΠΕΝ/ΔΝΕΠ/83988/2740/25-02-2024 απόφαση «Εξουσιοδότηση υπογραφής "Με εντολή Υπουργού" του Υπουργού Περιβάλλοντος και Ενέργειας, "Με εντολή Υφυπουργού" του Υφυπουργού Περιβάλλοντος και Ενέργειας και "Με εντολή Γενικού Γραμματέα Δασών" του Γενικού Γραμματέα Δασών του Υπουργείου Περιβάλλοντος και Ενέργειας, κατά λόγο αρμοδιότητας, στον Προϊστάμενο της Γενικής Διεύθυνσης Δασών και Δασικού Περιβάλλοντος της Γενικής Γραμματείας Δασών του Υ.Π.ΕΝ., στους Προϊστάμενους των Επιθεωρήσεων Εφαρμογής Δασικής Πολιτικής και στους Προϊστάμενους των Διευθύνσεων, Δασαρχείων και Τμημάτων που υπάγονται σε αυτές» (Β' 4528).

16. Την υπό στοιχεία ΥΠΕΝ/ΔΠΔ/105293/6510/13-10-2023 (ΑΔΑ: 6ΗΑΝ4653Π8-6ΑΣ) διαταγή του Γενικού Γραμματέα Δασών του ΥΠΕΝ με θέμα: «Οδηγίες εφαρμογής των διατάξεων της παρ. 2 του άρθρου 18 του ν. 3889/2010 σε συνδυασμό με την παρ. 4 του άρθρου 44 του ν. 998/1979».

17. Την υπ' αρ. 2213/82/01-03-1983 (Δ' 579) απόφαση του Νομάρχη Αχαΐας, με την οποία κηρύχθηκε αναδασωτέα έκταση εμβαδού 15.000 στρεμμάτων στη θέση «Ζαροπέτσι κ.λπ.» των Κοινοτήτων Φλόκα, Ρουπακιά, Χαραυγή, Πορτών και Αγίας Βαρβάρας, του Νομού Αχαΐας, λόγω πυρκαγιάς.

18. Την υπ' αρ. 153373/441/22-02-2017 (ΑΔΑ: 61ΤΗ4653Π8-Ω7Θ) εγκύκλιο-διαταγή του ΥΠΕΝ «Περιοχές κηρυγμένων αναδασωτέων εκτάσεων στους αναρτημένους δασικούς χάρτες».

19. Την υπ' αρ. 24974/18-01-2024 βεβαίωση της Διεύθυνσης Αχαΐας περί «Ενημέρωση Χαρακτήρα έκτασης»,

σύμφωνα με την οποία, η εν λόγω έκταση εμφανίζεται στον Δασικό Χάρτη που αναρτήθηκε με την υπ' αρ. 30653/25-02-2022 απόφαση και με ΑΔΑ: ΨΝ1ΟΟΡ1Φ-ΗΑ7 με κωδικό ΑΝ-ΑΑ (Αναδασωτέα - Άλλης μορφής από δασική).

20. Την υπ' αρ. 250057/28-05-2024 αναφορά - θετική εισήγηση του Δασαρχείου Πατρών, αποφασίζει:

Ανακαλεί μερικώς την υπ' αρ. 2213/82/01-03-1983 (Δ' 579) απόφαση του Νομάρχη Αχαΐας, για έκταση εμβαδού 6.185,24 τ.μ. που βρίσκεται στη θέση «Καλαμποκιά», Τ.Κ. Πορτών, ΔΕ Ωλενίας και ΔΕ Τριταίας, Δ. Δυτικής Αχαΐας, ΠΕ Αχαΐας, η οποία κατά πλάνη περί τα πραγματικά περιστατικά συμπεριελήφθη στην έκταση 15.000 στρεμμάτων. Η έκταση αυτή των 6.185,24 τ.μ. αποτελείται από

τα σημεία 1-2-3-[...]-33-34-1, όπως αυτά απεικονίζονται στο συνημμένο διάγραμμα που συνοδεύει την παρούσα, κλίμακας 1:1000 και έχει όρια:

Βόρεια: με αναδασωτέα έκταση σύμφωνα με την υπ' αρ. 2213/82/01-03-1983 απόφαση.

Νότια: με αναδασωτέα έκταση σύμφωνα με την υπ' αρ. 2213/82/01-03-1983 απόφαση.

Ανατολικά: με αναδασωτέα έκταση σύμφωνα με την υπ' αρ. 2213/82/01-03-1983 απόφαση.

Δυτικά: Με αναδασωτέα έκταση σύμφωνα με την υπ' αρ. 2213/82/01-03-1983 απόφαση.

Κατά τα λοιπά ισχύει η υπ' αρ. 2213/82/01-03-1983 απόφαση.

Από τις διατάξεις της απόφασης αυτής δεν προκαλείται δαπάνη σε βάρος του κρατικού προϋπολογισμού.

Απόσπασμα Ορθοφωτοχάρτη ΕΚΧΑ ΑΕ 2007-09



Συντεταγμένες Σημείων ΕΓΣΑ '87

1	287271.251	4200313.60	19	287387.51	4200406.81
2	287278.41	4200314.15	20	287379.30	4200416.69
3	287294.81	4200316.82	21	287375.95	4200417.59
4	287310.76	4200320.58	22	287373.56	4200409.78
5	287320.18	4200331.65	23	287363.29	4200400.94
6	287337.96	4200339.44	24	287344.02	4200390.30
7	287335.35	4200346.33	25	287335.46	4200386.16
8	287327.83	4200359.78	26	287323.88	4200381.19
9	287332.19	4200363.74	27	287315.52	4200376.48
10	287346.05	4200362.16	28	287298.86	4200364.39
11	287349.61	4200341.18	29	287290.26	4200358.98
12	287362.22	4200332.89	30	287277.94	4200351.65
13	287372.36	4200333.71	31	287270.81	4200346.90
14	287381.43	4200331.93	32	287264.08	4200339.78
15	287382.60	4200337.64	33	287265.98	4200326.57
16	287391.56	4200381.36	34	287271.92	4200316.28
17	287394.53	4200394.62	1	287271.251	4200313.60
18	287394.53	4200400.98			

ΤΟΠΟΓΡΑΦΙΚΟ ΔΙΑΓΡΑΜΜΑ

Εκτάσεως εμβαδού 6185,24 τμ στη θέση " ΚΑΛΑΜΠΟΚΙΑ " Τ.Κ Πορτιάν , Δ.Ε Ωλενιάς, Δήμου Δυτικής Αχαΐας Π.Ε Αχαΐας, για την οποία προτείνεται η ΜΕΡΙΚΗ ΑΝΑΚΛΗΣΗ της αριθ.2213/82/1-3-1983 (ΦΕΚ 679/ηΔ /83) Απόφασης Αναδόσεως του Νομήρχη Αχαΐας.

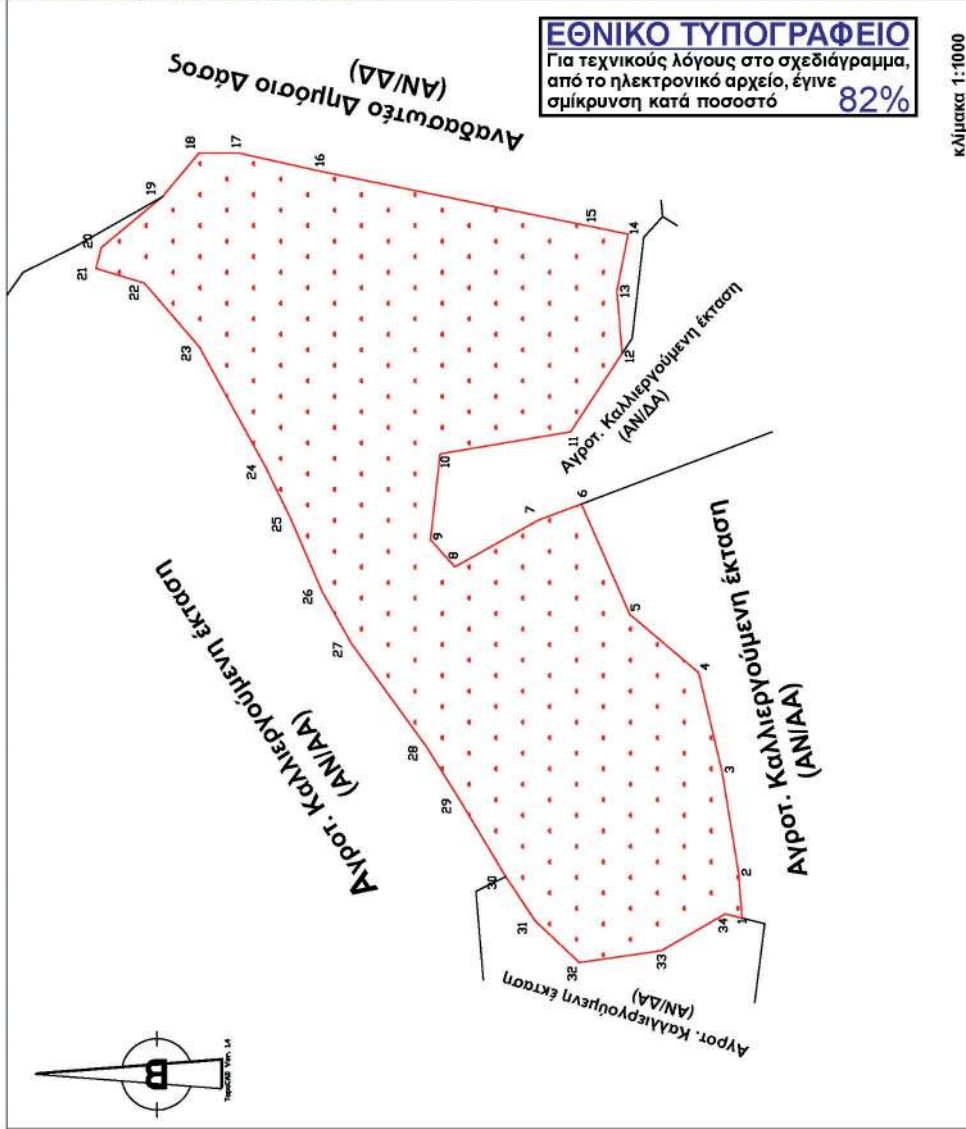

ΘΕΩΡΗΘΗΚΕ
 Ο Προϊστάμενος Επιθεώρησης
 Εφαρμογής Δασικής Πολιτικής(Π.ΔΕΔ)

ΝΙΚΙΤΑΣ ΜΑΖΙΣ
 27/06/2024 14:34

Νικίτας Μάζης
 Δασολόγος-Περιβαλλοντολόγος, Misc

Η απόφαση αυτή να δημοσιευθεί στην Εφημερίδα της Κυβερνήσεως.

Πάτρα, 27 Ιουνίου 2024

Με εντολή Γενικού Γραμματέα Δασών
Ο Προϊστάμενος Επιθεώρησης Εφαρμογής
Δασικής Πολιτικής Πελοποννήσου,
Δυτικής Ελλάδας και Ιονίου

ΝΙΚΗΤΑΣ ΜΑΖΗΣ

Αριθμ. 18377 (3)

Αναγνώριση τμήματος οδού ως προϋφιστάμενου του 1923, σε εκτός σχεδίου περιοχή, στην θέση «Λειβαδάκια» της Τ.Κ. Κάμπου Δ.Ε. Εξωμβούργου Δήμου Τήνου, νήσου Τήνου Ν. Κυκλάδων Περιφέρειας Νοτίου Αιγαίου, διερχόμενη και έμπροσθεν της ιδιοκτησίας της Ιωσηφίνας Βιδάλη.

Η ΓΡΑΜΜΑΤΕΑΣ
ΑΠΟΚΕΝΤΡΩΜΕΝΗΣ ΔΙΟΙΚΗΣΗΣ ΑΙΓΑΙΟΥ

Έχοντας υπόψη:

1. Τον ν. 2503/1997 (Α' 107).
2. Τα άρθρα 6, 6Α, 6Β και 280 του ν. 3852/2010 «Νέα Αρχιτεκτονική της Αυτοδιοίκησης και της Αποκεντρωμένης Διοίκησης - Πρόγραμμα Καλλικράτης» (Α' 87).
3. Το π.δ. 143/2010 «Οργανισμός της Αποκεντρωμένης Διοίκησης Αιγαίου» (Α' 236).
4. Το ν.δ. 17-7-1923 «Περί σχεδίων πόλεων, κωμών και συνοικισμών του Κράτους και οικοδομής αυτών» (Α' 228) ειδικότερα την παρ. 4 του άρθρου 20 αυτού.
5. Την υπ' αρ. 13732/02.04.2020 απόφαση Συντονιστή Αποκεντρωμένης Διοίκησης Αιγαίου «Συγκρότηση Συμβουλίου Πολεοδομικών Θεμάτων και Αμφισβητήσεων (ΣΥΠΟΘΑ) Α του ν. 4495/2017, Περιφερειακής Ενότητας (Π.Ε.) Σύρου για τις Π.Ε. Κυκλάδων της Περιφέρειας Νοτίου Αιγαίου» (ΑΔΑ: ΩΘΟΥΟΡ11-1ΦΔ).
6. Την υπ' αρ. 23443/12.6.2020 απόφαση Συντονιστή Αποκεντρωμένης Διοίκησης Αιγαίου «Τροποποίηση της υπ' αρ. 13732/2.4.2020 απόφασης "Συγκρότηση Συμβουλίου Πολεοδομικών Θεμάτων (ΣΥ.ΠΟ.Θ.Α.) Α του ν. 4495/2017, Περιφερειακής Ενότητας (Π.Ε.) Σύρου για τις (Π.Ε.) Κυκλάδων της Περιφέρειας Νοτίου Αιγαίου"». (ΑΔΑ: ΩΘ3ΠΟΡ11-ΚΒΗ) (Υ.Ο.Δ.Δ. 471).
7. Την υπ' αρ. 39647/10.9.2020 απόφαση Συντονιστή Αποκεντρωμένης Διοίκησης Αιγαίου «Τροποποίηση της υπ' αρ. 13732/2-4-2020 απόφασης "Συγκρότηση Συμβουλίου Πολεοδομικών Θεμάτων (ΣΥ.ΠΟ.Θ.Α.) Α του ν. 4495/2017, Περιφερειακής Ενότητας (Π.Ε.) Σύρου για τις (Π.Ε.) Κυκλάδων της Περιφέρειας Νοτίου Αιγαίου", όπως τροποποιήθηκε με την υπ' αρ. 23443/12-6-2020 απόφαση και ισχύει». (ΑΔΑ: Ω269ΟΡ11-2Ι9) (Υ.Ο.Δ.Δ. 759).
8. Τον ν. 5079/2023 (Α' 215) και συγκεκριμένα την παρ. 1 του άρθρου 65 σύμφωνα με την οποία παρατείνεται η λήξη των ΣΥΠΟΘΑ Α έως και 30-06-2024.

9. Τον ν. 4495/2017 «Έλεγχος και προστασία του δομημένου περιβάλλοντος και άλλες διατάξεις» (Α' 167) και την εγκύκλιο 1/2017 της 16.11.2017 του ΥΠΕΝ σχετικά με διευκρινίσεις για τις μεταβατικές διατάξεις του νόμου αυτού.

10. Τον ν. 4495/2017 (Α' 167), άρθρα 20,21 με τις τροποποιήσεις του ν. 4546/2018 (Α' 101) και το άρθρο 60 του ν. 4643/2019 (Α' 193) και το άρθρο 108 του ν. 4674/2020 (Α' 53).

11. Το π.δ. 24/1985 (Δ' 270).

12. Τον ν. 3212/2003 (Α' 308).

13. Την εγκύκλιο 6-2011 (υπ' αρ. οικ.27610/21.6.2011) της Δ.Ο.Κ.Κ. του Υ.Π.Ε.Κ.Α.

14. Την υπ' αρ. 1-2011 εγκύκλιο (υπό στοιχεία οικ.7409/ΑΦ2.6/3.8.2011) της Γενικής Διεύθυνσης ΧΩ.Π.Ε.Π.Ο. Α.Δ. Αιγαίου, ως επανελήφθη στο ορθόν την 1.3.2012.

15. Το υπό στοιχεία 14720/2185/Φ.2.6/10.7.2012 έγγραφο της Γεν. Διεύθυνσης ΧΩ.Π.Ε.Π.Ο. Α.Δ. Αιγαίου.

16. Το υπό στοιχεία 4254/Φ.2.6ΔΤΕ/21.01.2016 έγγραφο της Γενικής Διεύθυνσης Χωροταξικής και Περιβαλλοντικής Πολιτικής Αποκεντρωμένης Διοίκησης Αιγαίου με θέμα: «Περί του υπ' αρ. 14720/2185/Φ.2.6/10.07.2012 εγγράφου της ΑΔΑ».

17. Το υπό στοιχεία ΥΠΕΝ/ΔΠΟΛΣ/47391/1214/24.05.2019 έγγραφο της Διεύθυνσης Πολεοδομικού Σχεδιασμού της Γενικής Διεύθυνσης Πολεοδομίας του ΥΠΕΝ και το υπ' αρ. 38/2019 πρακτικό του ΣΤΕ.

18. Την υπό στοιχείο ΑΔΑ1 14893/29.5.2023, αίτηση της Ιωσηφίνας Βιδάλη για την «Αναγνώριση οδού ως προϋφιστάμενης του 1923 σε εκτός σχεδίου περιοχή, στη θέση «Λειβαδάκια» της Τ.Κ. Κάμπου Δ.Ε. Εξωμβούργου του Δήμου Τήνου, νήσου Τήνου Ν. Κυκλάδων της Περιφέρειας Νοτίου Αιγαίου», με συνημμένο φάκελο-δικαιολογητικά, ο οποίος περιείχε τεχνική έκθεση, τίτλους ιδιοκτησίας, χάρτη ΓΥΣ 1:5000, φωτογραφική αποτύπωση, πρόσφατη αεροφωτογραφία της περιοχής (απόσπασμα Google Earth), τοπογραφικό διάγραμμα του γηπέδου, τεχνική έκθεση φωτοερμηνείας κ.λπ. στοιχεία.

19. Το υπ' αρ. 27387/11.10.2023 έγγραφο της Διεύθυνσης Π.Ε.ΧΩ.ΣΧ. Νοτίου Αιγαίου της Αποκεντρωμένης Διοίκησης Αιγαίου με το οποίο ζητήθηκαν συμπληρωματικά στοιχεία του φακέλου.

20. Το υπ' αρ. 29112/30.10.2023 έγγραφο της Διεύθυνσης Π.Ε.ΧΩ.Σ Ν. Αιγαίου της Α.Δ. Αιγαίου προς τη Διεύθυνση Υδάτων Νοτίου Αιγαίου της Α.Δ. Αιγαίου με θέμα «Διαδικασία αναγνώρισης οδού ως προϋφιστάμενη του 1923 σε εκτός σχεδίου περιοχή - Αίτημα σχετικό για τη θέση "Λειβαδάκια" της Τ.Κ. Κάμπου, Δήμου Τήνου νήσου Τήνου της ενδιαφερόμενης Ιωσηφίνας Βιδάλη».

21. Το υπ' αρ. 5540/20.02.2024 έγγραφο της Διεύθυνσης Υδάτων Νοτίου Αιγαίου της Α.Δ. Αιγαίου με θέμα «Σχετικά με τον χαρακτήρα τμήματος του γεωγραφικού αναγλύφου, στη θέση "Λειβαδάκια" της Τ.Κ. Κάμπου του Δήμου Τήνου» σύμφωνα με το οποίο η προς αναγνώριση οδός δεν ταυτίζεται με ρέμα, ούτε υπάρχει ρέμα.

22. Το υπ' αρ. 5730/21.02.2024 έγγραφο της Διεύθυνσης Π.Ε.ΧΩ.Σ Ν. Αιγαίου της Α.Δ. Αιγαίου προς το αρμόδιο ΣΥ.ΠΟ.Θ.Α. Α Π.Ε. Σύρου με θέμα «Διαβίβαση φακέλου και εισήγησης σχετικά με Αναγνώριση οδού σε εκτός

σχεδίου περιοχή του Δήμου Τήνου της νήσου Τήνου, στη θέση «Λειβαδάκια» της Τ.Κ. Κάμπου Δ.Ε. Εξωμβούργου του Δήμου Τήνου διερχόμενης και έμπροσθεν της ιδιοκτησίας της Ιωσηφίνας Βιδάλη ως προϋφιστάμενη του 1923» και τη συνημμένη εισήγηση σε αυτό.

23. Την υπό στοιχεία Α οικ. 42/29.03.2024 νόμιμη πρόσκληση μελών του ΣΥ.ΠΟ.Θ.Α. Α Περιφερειακής Ενότητας (Π.Ε.) Σύρου για τις Π.Ε. Κυκλάδων Π.Ν.Α. (ν. 4495/2017).

24. Την υπό στοιχεία Α οικ. 43/29.03.2024 πρόσκληση ενδιαφερομένων ΣΥ.ΠΟ.Θ.Α. Α Περιφερειακής Ενότητας (Π.Ε.) Σύρου για τις Π.Ε. Κυκλάδων Π.Ν.Α. (ν. 4495/2017).

25. Την ομόφωνη γνώμη του ΣΥ.ΠΟ.Θ.Α. Α Π.Ε. Σύρου που διατυπώθηκε στην πράξη 4η πρακτικών της 2ης Συνεδρίασης 2024/15.04.2024 υπέρ της αναγνώρισης ως προϋφιστάμενου του 1923 του τμήματος της οδού σε εκτός σχεδίου περιοχή με στοιχεία 1, 2, 3, 4, 5, 6, 7, [...] έως και 21 ως γνωμοδοτεί στην πράξη αυτή το ΣΥ.ΠΟ.Θ.Α. Α Π.Ε. Σύρου.

26. Το υπό στοιχείο Α62/22.04.2024 έγγραφο του ΣΥ.ΠΟ.Θ.Α. Α Π.Ε. Σύρου κοινοποίησης της πράξης 4ης της 2ης συνεδρίασης ΣΥ.ΠΟ.Θ.Α. Α 2024/15.04.2024 και δι-αβίβασης της γνωμοδότησής του αυτής στη Διεύθυνση Π.Ε.Χ.Ω.Σ. Νοτίου Αιγαίου Α.Δ.Α και στους ενδιαφερόμε-νους.

27. Το γεγονός ότι από, τα στοιχεία του φακέλου ήτοι: τίτλους ιδιοκτησίας γηπέδων, τεχνική έκθεση μηχανικού, Τοπογραφικό Διάγραμμα, φωτοαντίγραφα αεροφωτο-γραφίας περιοχής ετών 1945 και 1960, φωτογραφική αποτύπωση, κ.λπ. όπως αναλυτικότερα αναφέρονται στο προοίμιο εισήγησης της Υπηρεσίας, (22) σχετι-κό, και την βάσει αυτών των στοιχείων γνωμοδότηση του ΣΥ.ΠΟ.Θ.Α. Α Π.Ε. Σύρου, προκύπτει η ύπαρξη του τμήματος της οδού με τα στοιχεία 1, 2, 3, 4, 5, 6, 7, [...], έως και 21 πριν από το έτος 1923 έως σήμερα.

28. Το γεγονός ότι από τον έλεγχο της Υπηρεσίας προκύπτει ότι το τμήμα οδού που αναφέρεται στο θέμα δεν ευρίσκεται εντός περιοχής ευαίσθητης ήτοι περιο-χή ειδικής προστασίας του φυσικού περιβάλλοντος και χαρακτηρισμένης αρμοδίως (δεν βρίσκεται σε περιοχή δικτύου Natura 2000, απόλυτης προστασίας αρχαιολογι-κού χώρου, δεν διέρχεται από έκταση που διέπεται από τη δασική νομοθεσία κ.λπ.).

29. Το γεγονός ότι η υπό αναγνώριση οδός έχει αρχή με αναγνωρισμένο τμήμα προ του 1923 σε εκτός σχεδίου περιοχή, (υπ' αρ. 90190/19.12.2016 απόφαση Γενικού Γραμματέα Αποκεντρωμένης Διοίκησης Αιγαίου- Α.Α.Π. 300) και τέλος με αναγνωρισμένο τμήμα προ του 1923 σε εκτός σχεδίου περιοχή (υπ' αρ. 8276/24.02.2022 από-φαση Συντονιστή Αποκεντρωμένης Διοίκησης Αιγαίου - Δ' 168).

30. Την υπ' αρ. 81434/9157/31.12.2013 απόφαση του Γενικού Γραμματέα της Αποκεντρωμένης Διοίκησης Αι-γαίου «Αναπλήρωση Προϊσταμένου Γενικής Διεύθυνσης Χωροταξικής και Περιβαλλοντικής Πολιτικής της Αποκε-ντρωμένης Διοίκησης Αιγαίου.».

31. Τον ν. 4915/2022 (Α' 63) και ειδικά του άρθρου 54 αυτού.

32. Την υπ' αρ. 86784/19.12.2022 (Υ.Ο.Δ.Δ. 1183, ΑΔΑ: 6ΙΗ446ΜΤΛ6-ΤΩ1) απόφαση του Υπουργού Εσωτερικών, με την οποία η Μαριάννα Νικολαΐδου διορίζεται Γραμ-ματέας Αποκεντρωμένης Διοίκησης Αιγαίου.

33. Την υπ' αρ. 1239/18.01.2023 (Β' 240, ΑΔΑ: 6Υ4ΜΟ-Ρ1Ι-ΩΣΙ) απόφαση της Γραμματέως Α.Δ. Αιγαίου περί μεταβίβασης αρμοδιοτήτων και παροχής εξουσιοδό-τησης υπογραφής διοικητικών πράξεων και εγγράφων «Με εντολή Γραμματέα» στον/-ην Προϊστάμενο/-η της Γενικής Διεύθυνσης Χωροταξικής, Περιβαλλοντικής και Αγροτικής Πολιτικής της Αποκεντρωμένης Διοίκησης Αιγαίου και στους/-ις Προϊσταμένους/-ες των οργανικών μονάδων αυτής.

34. Το γεγονός ότι με βάση την παραπάνω (33) σχε-τική απόφαση Γραμματέως Α.Δ. Αιγαίου (Β' 240/2023), η υπογραφή της παρούσης ανήκει στην Γραμματέα της Α.Δ. Αιγαίου, αποφασίζουμε:

Την αναγνώριση ως προϋφιστάμενου του 1923 του τμήματος οδού σε εκτός σχεδίου περιοχή στη θέση «Λειβαδάκια» της Τ.Κ. Κάμπου, Δ.Ε. Εξωμβούργου Δήμου Τήνου, νήσου Τήνου Ν. Κυκλάδων Περιφέρειας Νοτίου Αιγαίου, όπως περιγράφεται από τα σημεία 1, 2, 3, 4, 5, 6, 7, [...], έως και 21 με κόκκινη γραμμή όπως αυτή εμφαί-νεται στο συνημμένο απόσπασμα χάρτη ΓΥΣ κλ. 1:5000 (αριθμ. σχεδ. Τ.03).

Οι συντεταγμένες των πιο πάνω σημείων αναγράφο-νται στον πίνακα συντεταγμένων σε ΕΓΣΑ '87, που είναι προσαρτημένος στο συνημμένο χάρτη ΓΥΣ (απόσπα-σμα).

Η παραπάνω αναγνώριση αφορά στην υπόσταση προ του 1923 του τμήματος της οδού ως όδευση αναφερό-μενη με τις παραπάνω συντεταγμένες στο σύστημα αναφοράς ΕΓΣΑ' 87 και δεν αφορά γεωμετρικά τεχνικά χαρακτηριστικά αυτής που μπορεί να έχουν αλλάξει με το χρόνο, επίσης αφορά αναγνώριση υπόστασης του τμήματος της οδού ως περιγράφεται παραπάνω.

Η απόφαση αυτή συνοδεύεται από το από ΟΚΤΩΒΡΙΟ του 2022 απόσπασμα Χάρτη ΓΥΣ (αρ. σχεδ. Τ.03/1:5000), του Διπλ/χου Πολιτικού Μηχανικού ΛΟΡΕΝΙ Σ. ΤΣΙΜΠΟΥ-ΚΑ, ο οποίος θεωρείται και υπογράφεται από τον Προ-ϊστάμενο της Διεύθυνσης Περιβάλλοντος και Χωρικού Σχεδιασμού Νοτίου Αιγαίου, Αποκεντρωμένης Διοίκησης Αιγαίου ή τον νόμιμο αναπληρωτή του, σύμφωνα με το τελευταίο εδάφιο της παρ. Α2, του αριθμού 2, της (33ης) σχετικής.

Η οδός αυτή δεν αποτελεί κύρια δημοτική οδό κατά τις διατάξεις του π.δ. 24.5.85 (Δ' 270) ως ισχύει.

Η παρούσα απόφαση δεν αφορά, ούτε επιτρέπει επεμβάσεις στα μορφολογικά στοιχεία του παραπάνω τμήματος της οδού.

Η ισχύς της παρούσας απόφασης αρχίζει από τη δημο-σίευση της στην Εφημερίδα της Κυβερνήσεως.

ΕΘΝΙΚΟ ΤΥΠΟΓΡΑΦΕΙΟ
Για τεχνικούς λόγους στο σχεδιάγραμμα,
από το ηλεκτρονικό αρχείο, έγινε 3 1/2%
σμίκρυνση κατά ποσοστό

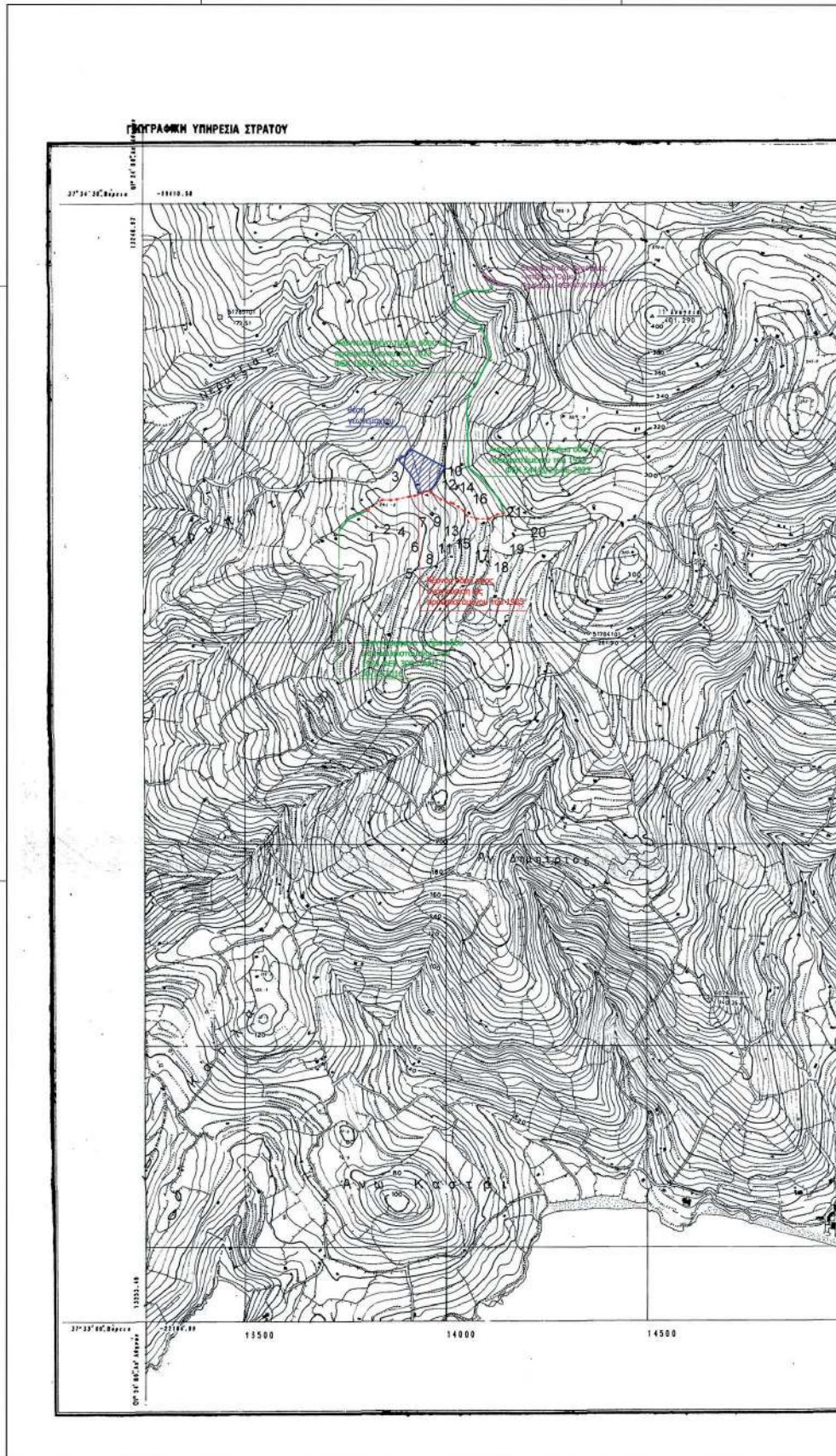

ΤΟΠΟΓΡΑΦΙΚΟ ΔΙΑΓΡΑΜΜΑ

ΚΑΙΜΑΚΑ 1:5.000

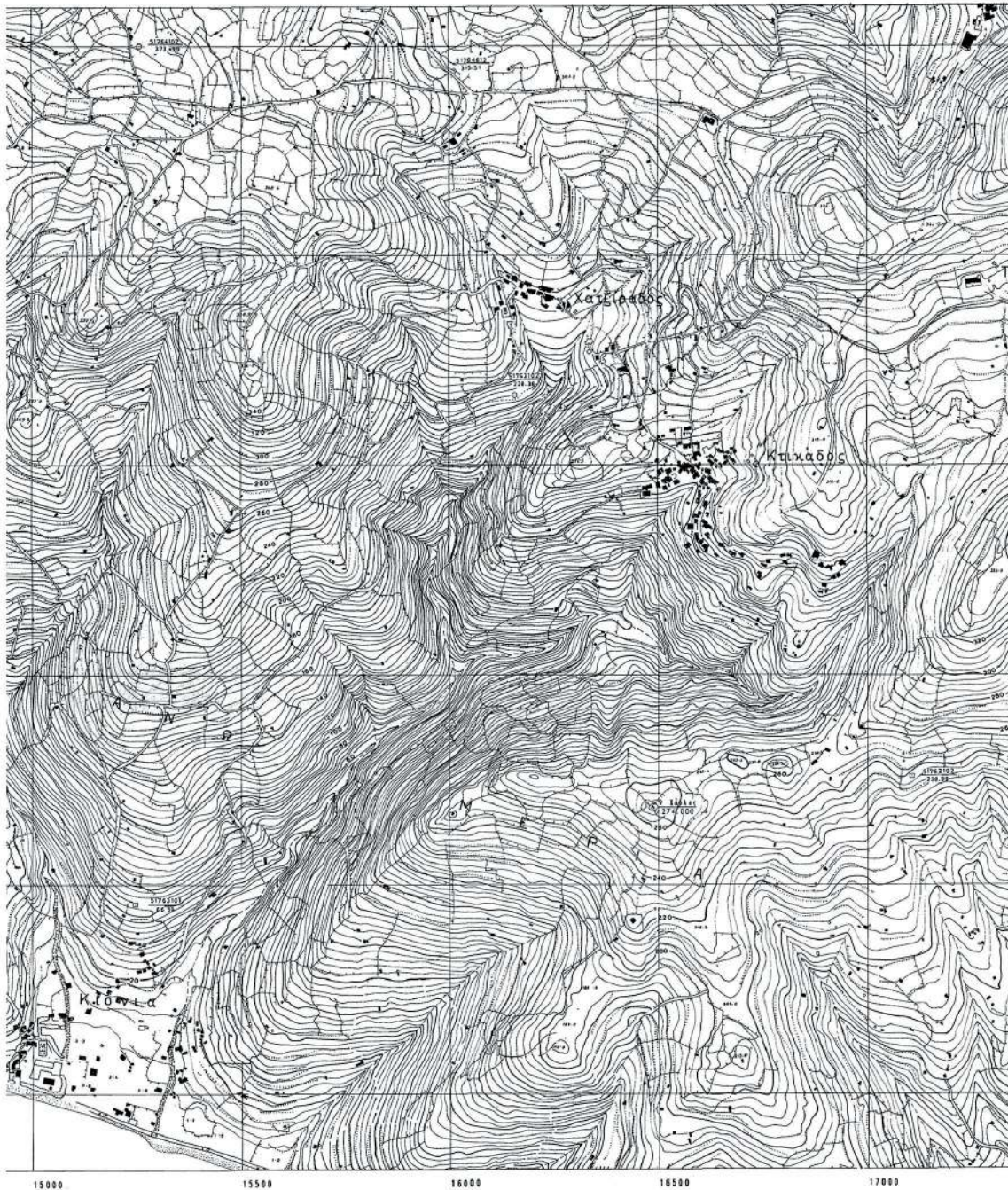

15000 15500 16000 16500 17000

6599/3
ΤΗΝΟΣ

Η σχεδίαση της ανατολίας, των μεταφορών, σιδηρών και των αναφορικών σημάτων και των υδρογραφικών στοιχείων έγινε από τον Υπόχρ. Τεχνολόγο της Γ.Υ.Σ.
Το διαγράμμα αυτό συντάχθηκε με βάση τα στοιχεία της Α.Ε.Υ.Σ. Τ.Υ.Σ.

Η απόφαση αυτή με τον συνοδευτικό χάρτη να δημοσιευθούν στην Εφημερίδα της Κυβερνήσεως.

Πειραιάς, 2 Ιουλίου 2024

Η Γραμματέας Αποκεντρωμένης Διοίκησης

ΜΑΡΙΑΝΝΑ ΝΙΚΟΛΑΪΔΟΥ