



# ΕΦΗΜΕΡΙΔΑ ΤΗΣ ΚΥΒΕΡΝΗΣΕΩΣ ΤΗΣ ΕΛΛΗΝΙΚΗΣ ΔΗΜΟΚΡΑΤΙΑΣ

10 Μαΐου 2024

ΤΕΥΧΟΣ ΤΕΤΑΡΤΟ

Αρ. Φύλλου 286

## ΠΕΡΙΕΧΟΜΕΝΑ

### ΑΠΟΦΑΣΕΙΣ

1. Κήρυξη ως αναδασωτέας έκτασης εμβαδού 4.908,74 τ.μ. στη θέση «Κόμιτος» τμήμα της Κ.Μ. 5000 γαιών Κατταβιάς, Τ.Κ. Κατταβιάς, Δήμου Ρόδου, Π.Ε. Ρόδου, λόγω πυρκαγιάς.
2. Κήρυξη ως αναδασωτέας έκτασης δημοσίας δασικής έκτασης αείφυλλων πλατύφυλλων εμβαδού 4,423 στρεμμάτων οικισμού Αγίας Μαρίας Τ.Κ. Νησίου Δ.Ε. Βουπρασίας του Δήμου Ανδραβίδας - Κυλλήνης της Π.Ε. Ηλείας.
3. Καθορισμός χώρου που εξομοιώνεται με ζώνη λιμένα στη νήσο Δονούσα.

### ΑΠΟΦΑΣΕΙΣ

Αριθμ. 205005

(1)

**Κήρυξη ως αναδασωτέας έκτασης εμβαδού 4.908,74 τ.μ. στη θέση «Κόμιτος» τμήμα της Κ.Μ. 5000 γαιών Κατταβιάς, Τ.Κ. Κατταβιάς, Δήμου Ρόδου, Π.Ε. Ρόδου, λόγω πυρκαγιάς.**

Ο ΓΕΝΙΚΟΣ ΓΡΑΜΜΑΤΕΑΣ ΔΑΣΩΝ ΤΟΥ  
ΥΠΟΥΡΓΕΙΟΥ ΠΕΡΙΒΑΛΛΟΝΤΟΣ ΚΑΙ ΕΝΕΡΓΕΙΑΣ

Έχοντας υπόψη:

1. Την παρ. 1 του άρθρου 24 και την παρ. 3 του άρθρου 117 του Συντάγματος.
2. Τα άρθρα 37, 38 και 41 του ν. 998/1979 (Α' 289).
3. Τον ν. 3208/2003 (Α' 303).
4. Τον ν. 4280/2014 (Α' 159).
5. Τις εγκύκλιες διαταγές του Υπουργείου Γεωργίας: 160417/1180/8-7-1980 και 182447/3049/24-9-1980.
6. Την από 13-8-2021 Πράξη Νομοθετικού Περιεχομένου (Α' 143), που κυρώθηκε με το άρθρο δεύτερο του ν. 4824/2021 (Α' 156).
7. Το άρθρο 1 του π.δ. 6/2022 «Σύσταση Γενικής Γραμματείας Δασών στο Υπουργείο Περιβάλλοντος και Ενέργειας» (Α' 17).
8. Τα άρθρα 47 έως 55 του ν. 4915/2022 (Α' 63).
9. Το π.δ. 29/2022 «Τροποποίηση του π.δ. 132/2017 Οργανισμός Υ.Π.Ε.Ν» (Α' 77).

10. Την υπό στοιχεία ΥΠΕΝ/ΥΠΡΓ/79859/5910/25-7-2023 κοινή απόφαση του Πρωθυπουργού και του Υπουργού Περιβάλλοντος και Ενέργειας «Διορισμός Γενικού Γραμματέα Δασών του Υπουργείου Περιβάλλοντος και Ενέργειας» (Υ.Ο.Δ.Δ. 745).

11. Την υπό στοιχεία ΥΠΕΝ/ΔΝΕΠ/83988/2740/25-8-2022 απόφαση του Υπουργού και Υφυπουργού Περιβάλλοντος και Ενέργειας καθώς και του Γενικού Γραμματέα Δασών του Υπουργείου Περιβάλλοντος και Ενέργειας «Εξουσιοδότηση υπογραφής "Με εντολή Υπουργού" του Υπουργού Περιβάλλοντος και Ενέργειας, "Με εντολή Υφυπουργού" του Υφυπουργού Περιβάλλοντος και Ενέργειας και "Με εντολή Γενικού Γραμματέα Δασών" του Γενικού Γραμματέα Δασών του Υπουργείου Περιβάλλοντος και Ενέργειας, κατά λόγο αρμοδιότητας, στον Προϊστάμενο της Γενικής Διεύθυνσης Δασών και Δασικού Περιβάλλοντος της Γενικής Γραμματείας Δασών του Υ.Π.Ε.Ν., στους Προϊστάμενους των Επιθεωρήσεων Εφαρμογής Δασικής Πολιτικής και στους Προϊστάμενους των Διευθύνσεων, Δασαρχείων και Τμημάτων που υπάγονται σε αυτές» (Β' 4528).

12. Την υπό στοιχεία ΥΠΕΝ/ΔΔΥ/70401/5167/6-7-2022 απόφαση Υπουργού ΥΠΕΝ «Τοποθέτηση της Αρτέμιδος Αλεξιάδου στη θέση Προϊσταμένης της Επιθεώρησης Εφαρμογής Δασικής Πολιτικής Αιγαίου» (ΑΔΑ: Ω8ΔΡ4653Π8-7ΨΡ).

13. Την υπό στοιχεία ΥΠΕΝ/ΔΔΥ/3724/389/13-1-2023 απόφαση Υπουργού ΥΠΕΝ «Επανατοποθέτηση της Αικατερίνης Μπαλατσούκα στη θέση Προϊσταμένης της Διεύθυνσης Δασών Δωδεκανήσου» (ΑΔΑ: 9ΙΒΔ4653Π8-Η7Ρ).

14. Την υπό στοιχεία ΥΠΕΝ/ΔΠΔ/81975/4526/14-9-2021 εγκύκλιο του Υπουργείου «Περί κηρύξεως εκτάσεων υπαγομένων στις προστατευτικές διατάξεις της δασικής νομοθεσίας ως αναδασωτέων».

15. Η υπ' αρ. 5962/5-2-2021 (ΑΔΑ: 6Φ49ΟΡ11-ΘΚΟ) απόφαση ανάρτησης του δασικού χάρτη περιοχών αρμοδιότητας Διεύθυνσης Δασών Δωδεκανήσου και η υπ' αρ. 4539/3-2-2022 (ΑΔΑ: ΩΣ4ΣΟΡ11-ΓΣ2) Πράξη Τροποποίησης αναρτημένου/κυρωμένου Δασικού Χάρτη συνόλου Δωδεκανήσων λόγω ενσωμάτωσης αυτεπάγγελτων και λοιπών διορθώσεων πρόδηλων σφαλμάτων.

16. Την υπ' αρ. 55584/10-11-2022 (Δ' 907) απόφαση μερικώς κυρωμένου δασικού χάρτη του συνόλου περιοχής αρμοδιότητας Διεύθυνσης Δασών Δωδεκανήσου.

17. Την υπ' αρ. 13/2021 (ΑΔΑ: Ω3Ν2ΟΡ11-5ΙΟ) απόφαση της Επιτροπής Δασολογίου Αναρτημένου Δασικού χάρτη Π.Ε. Κω, Ρόδου, Καρπάθου-Κάσου, Καλύμνου.

18. Την από 10-11-2021 εισήγηση του δασολόγου Εμμανουήλ-Πάρη Πλιάκου, τακτικού μέλους της Επιτροπής Δασολογίου.

19. Την υπ' αρ. 94777/23-2-2024 αίτηση της Χριστίνας Παρασκευουλάκου για κήρυξη της έκτασης αναδασωτέας, σύμφωνα με το σκεπτικό της υπ' αρ. 13/2021 απόφασης της Επιτροπής Δασολογίου.

20. Την σύμφωνη γνώμη της Διεύθυνσης Δασών Δωδεκανήσου για κήρυξη της εν λόγω έκτασης ως αναδασωτέας, διότι καταστράφηκε από πυρκαγιά, αποφασίζουμε:

Κηρύσσουμε ως αναδασωτέα, με σκοπό την προστασία των εδαφών, του δασικού περιβάλλοντος και την αποκατάσταση της βλάστησης, με φυσική αναγέννηση ή τεχνητή αναδάσωση, για να αποκλεισθεί η χρήση της για κάθε άλλο σκοπό, την δασικής μορφής έκταση (ΔΔ) εμβαδού 4.908,74 τ.μ., που καταστράφηκε από πυρκαγιά στις 1-9-2000, με στοιχεία κορυφών (1,2,3,...,12,13,1) όπως απεικονίζεται στο τοπογραφικό διάγραμμα το

οποίο θεωρήθηκε και συνοδεύει την παρούσα. Σύμφωνα με το σκεπτικό της ανωτέρω υπ' αρ. 13/2021 απόφασης της Επιτροπής Δασολογίου (σχετ. 17) η εν λόγω έκταση το έτος 1960 αποτελούσε δάσος που απώλεσε την δασική βλάστηση λόγω πυρκαγιάς που προκλήθηκε στις 1-9-2000. Στον δασικό χάρτη η εν λόγω έκταση εμπίπτει εντός κυρωμένου πολυγώνου ΔΔ (δηλαδή δάση/δασικές εκτάσεις στις α/φ παλαιότερης και νεότερης λήψης) και επειδή δεν έχει αποκατασταθεί η δασική βλάστηση, διότι καλύπτεται κυρίως από φρυγανώδη βλάστηση με το ποσοστό της δασικής βλάστησης να είναι μικρότερο του 10%, πληροί τις προϋποθέσεις για την κήρυξή της ως αναδασωτέας. Η ανωτέρω έκταση βρίσκεται στη θέση «Κόμιτος» εντός της Κ.Μ. 5000 γαιών Κατταβιάς, Δήμου Ρόδου, και έχει όρια ως εξής:

Ανατολικά: δασικής μορφής εκτάσεις.

Δυτικά: δασικής μορφής εκτάσεις.

Βόρεια: δασικής μορφής εκτάσεις.

Νότια: δασικής μορφής εκτάσεις.

Με την απόφαση αυτή δεν προκαλείται δαπάνη σε βάρος του κρατικού προϋπολογισμού.

**ΤΟΠΟΓΡΑΦΙΚΟ ΔΙΑΓΡΑΜΜΑ**  
**ΔΑΣΙΚΗΣ ΜΟΡΦΗΣ ΕΚΤΑΣΗ ΠΟΥ ΚΑΗΚΕ ΣΤΙΣ 1-9-2000 ΘΕΣΗ "ΚΟΜΙΤΟΣ" ΤΜΗΜΑ ΤΗΣ**  
**Κ.Μ. 5000 ΓΑΙΩΝ ΚΑΤΤΑΒΙΑΣ, ΔΗΜΟΥ ΡΟΔΟΥ, Π.Ε. ΡΟΔΟΥ.**

ΙΟΑΝΝΙΣ ΛΕΝΤΑΚΙΣ  
 25/04/2024 11:38  
 ΑΚΡΙΒΕΣ ΑΝΤΙΓΡΑΦΟ

Ανήκει στην αρ.πρωτ. 205005 / 25 - 4 - 2024 απόφαση κήρυξης αναδασωτέας

χάρτης ΓΥΣ  
 κλίμακα 1:50.000

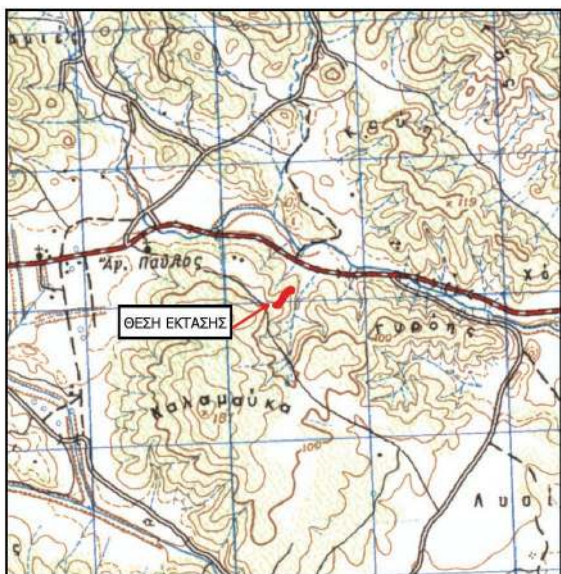

ανάπτυγμα έκτασης  
 1:2000

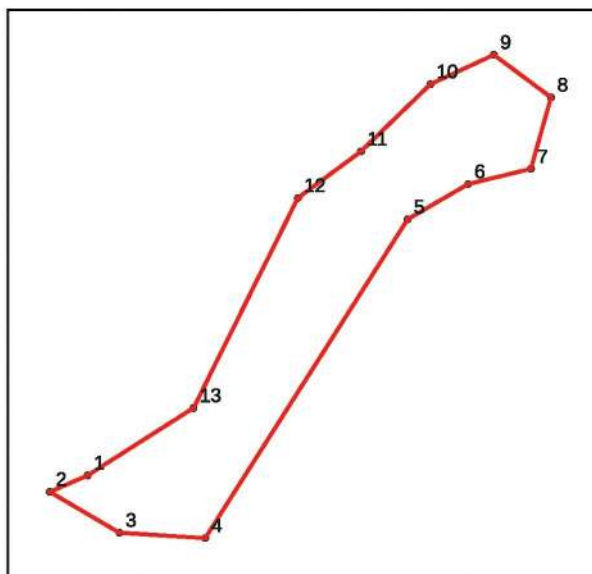

**ΕΘΝΙΚΟ ΤΥΠΟΓΡΑΦΕΙΟ**  
 Για τεχνικούς λόγους στο σχεδιάγραμμα,  
 από το ηλεκτρονικό αρχείο, έγινε  
 σμίκρυνση κατά ποσοστό **92%**

**ΥΠΟΜΝΗΜΑ**

Τμήμα με στοιχεία (1,2,3,...,12,13,1) εμβαδού 4.908,74 τ.μ. εμπίπτει εντός κυρωμένου πολυγώνου ΔΔ (δηλαδή δάση/δασικές εκτάσεις στις α/φ παλαιότερης και νεότερης λήψης).

ΑΑ	X	Y
1	844127.91	3984206.1
2	844117.11	3984201.39
3	844137.04	3984189.66
4	844161.67	3984188.1
5	844219.74	3984279.68
6	844237.11	3984289.82
7	844255.12	3984294.2
8	844260.89	3984314.74
9	844244.5	3984326.96
10	844226.32	3984318.53
11	844206.36	3984299.19
12	844188.25	3984285.8
13	844158.33	3984225.5

ΘΕΩΡΗΘΗΚΕ, 25 - 4 - 2024

Με εντολή Γ.Γ.Δασών  
 Η Προϊσταμένη Επιθεώρησης Εφαρμογής  
 Δασικής Πολιτικής Αιγαίου

Αρτεμης Αλεξιάδου

Η Δ/ντρια Δασών Δωδ/σου

Αικατερίνη Μπαλατσούκα  
 Δασολόγος

Ρόδος, 24 - 4 - 2024  
 Η συντάκτρια

Μαρίνα Φωπάδου  
 Δασοπόνος

Η απόφαση αυτή να δημοσιευθεί στην Εφημερίδα της Κυβερνήσεως.

Ρόδος, 25 Απριλίου 2024

Με εντολή Γενικού Γραμματέα Δασών  
Η Προϊσταμένη Επιθεώρησης Εφαρμογής  
Δασικής Πολιτικής Αιγαίου  
ΑΡΤΕΜΙΣ ΑΛΕΞΙΑΔΟΥ

Αριθμ. 205670 (2)

**Κήρυξη ως αναδασωτέας έκτασης δημοσίας δασικής έκτασης αείφυλλων πλατύφυλλων εμβαδού 4,423 στρεμμάτων οικισμού Αγίας Μαρίας Τ.Κ. Νησίου Δ.Ε. Βουπρασίας του Δήμου Ανδραβίδας - Κυλλήνης της Π.Ε. Ηλείας.**

Ο ΓΕΝΙΚΟΣ ΓΡΑΜΜΑΤΕΑΣ ΔΑΣΩΝ ΤΟΥ  
ΥΠΟΥΡΓΕΙΟΥ ΠΕΡΙΒΑΛΛΟΝΤΟΣ ΚΑΙ ΕΝΕΡΓΕΙΑΣ

Έχοντας υπόψη:

1. Την παρ. 1 του άρθρου 24 και την παρ. 3 του άρθρου 117 του Συντάγματος.
2. Τον ν. 3200/1955 «Περί διοικητικής αποκέντρωσης» (Α' 97).
3. Το άρθρο 2 του ν. 4824/2021 (Α' 156), με το οποίο κυρώθηκε η από 13-08-2021 Πράξη Νομοθετικού Περιεχομένου (Α' 143) «Έκτακτα μέτρα για την αποτελεσματική προστασία και την ταχεία αποκατάσταση του φυσικού περιβάλλοντος, την άμεση στήριξη των πληγέντων από τις πυρκαγιές Ιουλίου/Αυγούστου 2021 και συναφείς διατάξεις
4. Τα άρθρα 47 έως 55 του ν. 4915/2022 (Α' 63).
5. Το π.δ. 6/2022 «Σύσταση και μετονομασία Γενικών Γραμματειών, σύσταση Ειδικής Γραμματείας, μεταφορά υπηρεσιών και αρμοδιοτήτων» (Β' 17).
6. Το π.δ. 29/2022 «Τροποποίηση του π.δ. 132/2017 "Όργανισμός Υπουργείου Περιβάλλοντος και Ενέργειας" (Α' 160)» (Α' 77).
7. Την υπό στοιχεία ΥΠΕΝ/ΔΔΥ/50878/3749/20-5-2022 (ΨΓΒΩ4653Π8-ΩΧ6) εγκύκλιο του ΥΠΕΝ.
8. Την υπό στοιχεία ΥΠΕΝ/ΔΔΥ/48478/3594/16-5-2022 κοινή υπουργική απόφαση «Καθορισμός των διοικητικών λεπτομερειών μεταφοράς των δασικών υπηρεσιών, του αντίστοιχου προσωπικού και λοιπών θεμάτων της παρ. 5 άρθρου τρίτου της από 13-08-2021 Πράξης Νομοθετικού Περιεχομένου (Α' 143), η οποία κυρώθηκε με το άρθρο 2 του ν. 4824/2021 (Α' 156)» (Β' 2415).
9. Τις διατάξεις των παρ. 1 των άρθρων 37, 38 και παρ. 1 και 3 του άρθρου 41 του ν. 998/1979 «Περί προστασίας δασών και δασικών εν γένει εκτάσεων», όπως αντικαταστάθηκαν από τις διατάξεις της παρ. 1 του άρθρου 35 του ν. 4280/2014 και όπως τροποποιήθηκαν και προστέθηκαν (παρ. 4 άρθρο 52 του ν. 4280/2014) με τις διατάξεις του άρθρου 32 του ν. 4342/2015 (Α' 143).
10. Το άρθρο 120 του ν. 1892/1990 «Για τον εκουγχρονισμό και την ανάπτυξη και άλλες διατάξεις».
11. Το υπό στοιχεία Γ39682/28-04-2015 έγγραφο του Εθνικού Τυπογραφείου για «Υποχρεωτική (από

01-07- 2015) αποστολή εγγράφων για δημοσίευση στο Φύλλο της Εφημερίδας της Κυβερνήσεως με χρήση τεχνολογιών πληροφορικής και επικοινωνιών και προηγμένης ηλεκτρονικής υπογραφής».

12. Την υπ' αρ. 177804/12-10-2016 θεώρηση δασικού χάρτη που αναρτήθηκε με την υπ' αρ. 7104/13-01-2017 (ΑΔΑ: 7ΞΡΖΟΡ1Φ-0ΥΥ) απόφαση Διευθυντή Δασών Ηλείας «Ανάρτηση δασικού χάρτη του συνόλου της Π.Ε. Ηλείας εκτός των προ Καποδιστριακών ΟΤΑ: Πύργου και Λεχαινών».

13. Την υπ' αρ. 83988/2740/25-08-2022 απόφαση «Εξουσιοδότηση υπογραφής «Με εντολή Υπουργού» του Υπουργού Περιβάλλοντος και Ενέργειας», «Με εντολή Υφυπουργού» του Υφυπουργού Περιβάλλοντος και Ενέργειας και «Με εντολή Γενικού Γραμματέα Δασών» του Γενικού Γραμματέα Δασών του Υπουργείου Περιβάλλοντος και Ενέργειας, κατά λόγο αρμοδιότητας, στον Προϊστάμενο της Γενικής Διεύθυνσης Δασών και Δασικού Περιβάλλοντος της Γενικής Γραμματείας Δασών του Υ.Π.ΕΝ., στους Προϊστάμενους των Επιθεωρήσεων Εφαρμογής Δασικής Πολιτικής και στους Προϊστάμενους των Διευθύνσεων, Δασαρχείων και Τμημάτων που υπάγονται σε αυτές» (Β' 4528).

14. Την υπ' αρ. 72277/09-02-2024 πρόταση του Δασαρχείου Αμαλιάδας «Πρόταση για κήρυξη ως αναδασωτέας έκτασης δημοσίας δασικής έκτασης αείφυλλων πλατύφυλλων εμβαδού 4,423 στρεμ. οικισμού Αγίας Μαρίας Τ.Κ. Νησίου Δ.Ε. Βουπρασίας, του Δήμου Ανδραβίδας - Κυλλήνης, της Π.Ε. Ηλείας. Η έκταση κήκε την 11-02-2024 και διαπιστώθηκε από την υπηρεσία μας στις 08-04-2024 κατόπιν της αυτοψίας, από 08-04-2024 έκθεση αυτοψίας της Ευσταθίας Σκαλτσά, Δασοπόνου του Δασαρχείου Αμαλιάδας και ως εκ τούτου επιβάλλεται η εκ νέου δάσωσή της, αποφασίζουμε:

Κηρύσσουμε ως αναδασωτέα δημοσία δασική έκταση αείφυλλων πλατύφυλλων εμβαδού 4,423 στρεμ. οικισμού Αγίας Μαρίας Τ.Κ. Νησίου Δ.Ε. Βουπρασίας, του Δήμου Ανδραβίδας -Κυλλήνης, της Π.Ε. Ηλείας.

Η έκταση καλυπτόταν προτού την πυρκαγιά με αείφυλλα-πλατύφυλλα, σύμφωνα με την ανωτέρω πρόταση του Δασαρχείου Αμαλιάδας, στο από 18-04-2024 συνημμένο Τοπογραφικό Διάγραμμα κλίμακας 1:1000 και εντοπίζεται σε Χάρτη Προσανατολισμού κλίμακας 1:20000, το οποίο αποτελεί αναπόσπαστο μέρος της.

Σκοπός της κήρυξης της ανωτέρω έκτασης ως αναδασωτέας, είναι η διατήρηση του δασικού χαρακτήρα της, ο αποκλεισμός διάθεσης της για άλλη χρήση και η αποκατάσταση με φυσική ή τεχνητή αναδάσωση της καταστροφηθείσας δασικής βλάστησης, η οποία πριν από την πυρκαγιά καλυπτόταν με αείφυλλα - πλατύφυλλα.

Επιτρέπεται υποβολή κατ' αυτής αίτηση ακύρωσης στο Τριμελές Διοικητικό Εφετείο Πατρών μέσα σε Προθεσμία (60) ημερών, που αρχίζει από την επομένη της δημοσίευσής της ή κοινοποίησής. Από την εφαρμογή των κανονιστικών διατάξεων της απόφασης αυτής δεν προκαλείται δαπάνη σε βάρος του κρατικού προϋπολογισμού σύμφωνα με το άρθρο 90 του Κώδικα Νομοθεσίας για την Κυβέρνηση και τα κυβερνητικά όργανα (π.δ. 63/2005, Α' 98), όπως διατηρήθηκε σε ισχύ με την περ. 22 του άρθρου 119 του ν. 4622/2019 (Α' 133).



ΕΛΛΗΝΙΚΗ ΔΗΜΟΚΡΑΤΙΑ  
ΥΠΟΥΡΓΕΙΟ ΠΕΡΙΒΑΛΛΟΝΤΟΣ & ΕΝΕΡΓΕΙΑΣ  
ΕΠΙΘΕΩΡΗΣΗ ΕΦΑΡΜΟΓΗΣ ΔΑΣΙΚΗΣ ΠΟΛΙΤΙΚΗΣ  
ΠΕΛΟΠΟΝΝΗΣΟΥ, ΔΥΤΙΚΗΣ ΕΛΛΑΔΑΣ ΚΑΙ ΙΟΝΙΟΥ  
ΔΙΕΥΘΥΝΣΗ ΔΑΣΩΝ ΗΛΕΙΑΣ  
ΔΑΣΑΡΧΕΙΟ ΑΜΑΛΙΑΔΑΣ

**ΤΟΠΟΓΡΑΦΙΚΟ ΔΙΑΓΡΑΜΜΑ**

Δημόσιας Δασικής έκτασης στη θέση "ΒΑΡΤΟΥΚΟΥ ΡΕΜΑ" οικισμού Αγίας Μαρίας Τ.Κ. Νησίου Δ.Ε. Βουπτρασίας του Δήμου Ανδραβιδας - Κυλλήνης Π.Ε. Ηλείας, συνολικού εμβαδού 4,423 στρ. με στοιχεία (1,2,3,...23,24,1) που κάρηκε στις 11/02/2024 όπως διαπιστώθηκε στις 08/04/2024 **ΚΛΙΜΑΚΑ 1:1000**

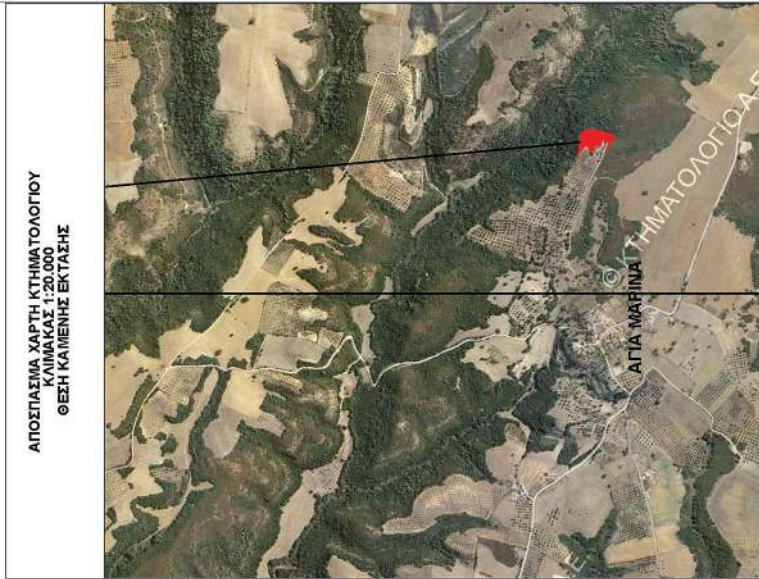

ΑΠΟΣΤΑΣΜΑ ΧΑΡΤΗ ΚΤΗΜΑΤΟΛΟΓΙΟΥ  
ΚΛΙΜΑΚΑΣ 1:20.000  
ΘΕΣΗ ΚΑΙ ΜΕΝΗΣ ΕΚΤΑΣΗΣ

**Πίνακας Συντεταγμένων στο Σύστημα ΕΓΣΑ '87**

α/α	X	Y
1	X=276453.9777	Y=4203636.7159
2	X=276487.0000	Y=4203635.0000
3	X=276513.0000	Y=4203629.0000
4	X=276523.0000	Y=4203621.0000
5	X=276525.0000	Y=4203592.0000
6	X=276524.0000	Y=4203573.0000
7	X=276508.0000	Y=4203528.0000
8	X=276495.0000	Y=4203528.0000
9	X=276482.5081	Y=4203544.4801
10	X=276490.4734	Y=4203544.4801
11	X=276494.0949	Y=4203552.2625
12	X=276497.5357	Y=4203561.3117
13	X=276496.2463	Y=4203565.1341
14	X=276480.5573	Y=4203567.1441
15	X=276476.9366	Y=4203570.1591
16	X=276477.7413	Y=4203584.4308
17	X=276471.9081	Y=4203588.4507
18	X=276465.2704	Y=4203588.6517
19	X=276460.4429	Y=4203589.0537
20	X=276457.8282	Y=4203597.4959
21	X=276458.6329	Y=4203602.1191
22	X=276471.3049	Y=4203605.7372
23	X=276476.9366	Y=4203610.7624
24	X=276475.4405	Y=4203619.3325

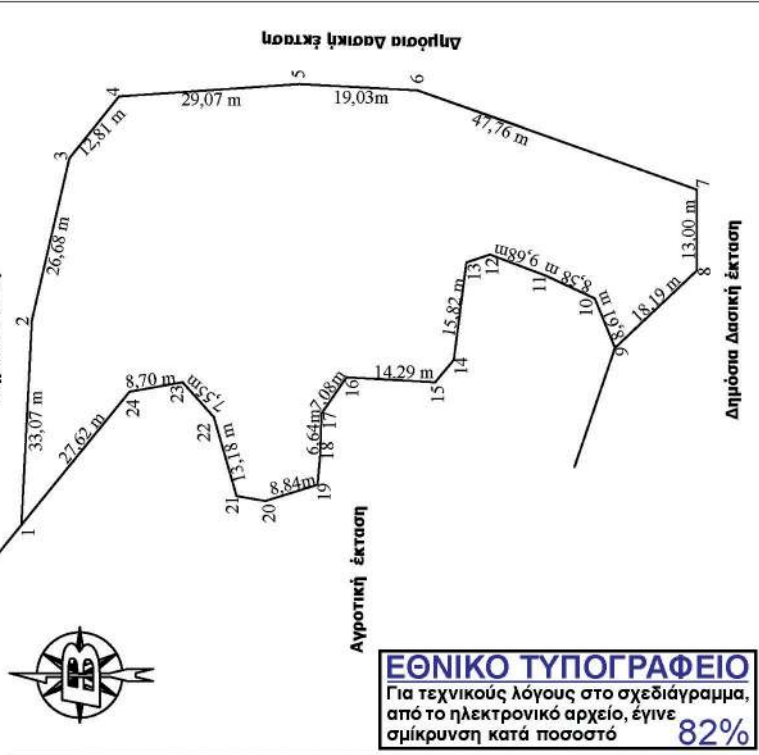

Η Συντάκτρια

**ΕΦΣΤΑΘΙΑ SKALITSA**

17/04/2024 09:43  
Σκαλίτσα Ευσταθία

Δασοπόνος με Β' Βαθμό

Ο Δασάρχης Αμαλιάδας

**VASILEIOS BOVOLETIS**

18/04/2024 08:40  
Μπυβολέτης Βασίλειος

Δασολόγος με Α' Βαθμό

Ο Προϊστάμενος Επιθεώρησης Εφαρμογής Δασικής Πολιτικής Πελοποννήσου, Δυτ. Ελλάδας & Ιονίου

ΝΙΚΙΤΑΣ ΜΑΖΙΣ

25/04/2024 13:04  
Μάζης Νικήτας

Δασολόγος - Περιβαλλοντολόγος MSc

Η απόφαση αυτή να δημοσιευθεί στην Εφημερίδα της Κυβερνήσεως.

Πάτρα, 25 Απριλίου 2024

Με εντολή Γενικού Γραμματέα Δασών  
Ο Προϊστάμενος της Επιθεώρησης Εφαρμογής  
Δασικής Πολιτικής Πελοποννήσου, Δυτικής  
Ελλάδας και Ιονίου

ΝΙΚΗΤΑΣ ΜΑΖΗΣ

Αριθμ. 11620 (3)

**Καθορισμός χώρου που εξομοιώνεται με ζώνη λιμένα στη νήσο Δονούσα.**

Η ΓΡΑΜΜΑΤΕΑΣ  
ΑΠΟΚΕΝΤΡΩΜΕΝΗΣ ΔΙΟΙΚΗΣΗΣ ΑΙΓΑΙΟΥ

Έχοντας υπόψη:

1. Τις διατάξεις:

- Του άρθρου 28 του ν. 2971/2001 «Αιγιαλός, παραλία και άλλες διατάξεις» (Α' 285),

- των άρθρων 6, 6Α, 6Β και 280 του ν. 3852/2010 «Νέα Αρχιτεκτονική της Αυτοδιοίκησης και της Αποκεντρωμένης Διοίκησης - Πρόγραμμα ΚΑΛΛΙΚΡΑΤΗΣ» (Α' 87),

- του β.δ. 14/19-1-1939 «Περί κωδικοποίησης των περί Λιμενικών Ταμείων κειμένων διατάξεων» (Α' 24),

- του π.δ. 143/2010 «Οργανισμός Αποκεντρωμένης Διοίκησης Αιγαίου» (Α' 236).

2. Την υπό στοιχεία 1028241ΠΕ/2792ΠΕ/Β0010/05 κοινή απόφαση των Υπουργών Οικονομίας και Οικονομικών και Εμπορικής Ναυτιλίας «Καθορισμός χώρων που εξομοιώνονται με Ζώνη Λιμένα» (Β' 547).

3. Την υπ' αρ. 86784/19-12-2022 (Υ.Ο.Δ.Δ. 1183) απόφαση του Υπουργού Εσωτερικών, με την οποία η Μαριάννα Νικολαΐδου διορίζεται στη θέση της μετακλητής Γραμματέως Αποκεντρωμένης Διοίκησης Αιγαίου.

4. Την υπ' αρ. 19/2021 (ΑΔΑ: Ω510ΟΡ0Ψ-ΩΥΞ) ομόφωνη απόφαση του Διοικητικού Συμβουλίου του Δημοτικού Λιμενικού Ταμείου Νάξου, με την οποία καθορίζεται ο χώρος που εξομοιώνεται με χερσαία ζώνη λιμένα στη νήσο Δονούσα, όπως αυτή αποτυπώθηκε στο από Φεβρουάριο 2021, συνημμένο στην απόφαση, τοπογραφικό διάγραμμα κλίμακας 1:1000, που συντάχθηκε από την Κωνσταντίνα Ιωαννίδου, Πολιτικό Μηχανικό και θεωρήθηκε από την Αν. Διευθύντρια Τ.Υ. Δήμου Νάξου και Μικρών Κυκλάδων Ευγενία Καραμανή, επίσης Πολιτικό Μηχανικό.

5. Το υπ' αρ. 30527/23-02-2023 έγγραφο της Διεύθυνσης Δημόσιας Περιουσίας του Υπουργείου Οικονομικών, με το οποίο χορηγεί τη σύμφωνη γνώμη του για τον καθορισμό της εν θέματι περιοχής.

6. Το υπ' αρ. 3113.10-58/29355/2021/23-04-2021 έγγραφο της Διεύθυνσης Λιμενικής Πολιτικής του Υπουργείου Ναυτιλίας και Νησιωτικής Πολιτικής, με το οποίο χορηγεί τη σύμφωνη γνώμη του για τον καθορισμό της εν θέματι περιοχής.

7. Το υπ' αρ. 33/11-01-2024 έγγραφο του Δημοτικού Λιμενικού Ταμείου Νάξου, με το οποίο υποβλήθηκε στην υπηρεσία μας ο φάκελος της υπόθεσης, αποφασίζουμε:

Εγκρίνουμε την υπ' αρ. 19/2021 απόφαση του Δημοτικού Λιμενικού Ταμείου Νάξου, περί καθορισμού εξομοιούμενου χώρου με χερσαία ζώνη λιμένα στη νήσο Δονούσα, όπως αυτή αποτυπώνεται στο από Φεβρουάριο 2021, συνημμένο στην απόφαση, τοπογραφικό διάγραμμα κλίμακας 1:1000, που συντάχθηκε από την Κωνσταντίνα Ιωαννίδου, Πολιτικό Μηχανικό και θεωρήθηκε από την Αν. Διευθύντρια Τ.Υ. Δήμου Νάξου και Μικρών Κυκλάδων Ευγενία Καραμανή, επίσης Πολιτικό Μηχανικό.

Αριθμ. απόφ. 19/2021

Καθορισμός εξομοιούμενου χώρου με χερσαία ζώνη λιμένα Δονούσας.

Στη Νάξο και στην αίθουσα συνεδριάσεων του Δημοτικού Λιμενικού Ταμείου Νάξου, σήμερα 26 Φεβρουαρίου 2021 και ώρα 10:00 πμ., το Διοικητικό Συμβούλιο του Δημοτικού Λιμενικού Ταμείου Νάξου, σε νόμιμη απαρτία συγκροτημένο μετά από την υπ' αρ. 492/22-02-2021 πρόσκληση του Προέδρου του Διοικητικού Συμβουλίου Δημητρίου Λιανού που δόθηκε νόμιμα σε κάθε μέλος του Διοικητικού Συμβουλίου, συνήλθε σε δημόσια τακτική συνεδρίαση με τηλεδιάσκεψη με την εφαρμογή της υπηρεσίας e:Presence.gov.gr, σύμφωνα με τις διατάξεις του άρθρου 75 του ν. 3852/2010, όπως τροποποιήθηκε και ισχύει, και σε συνδυασμό με το άρθρο 10 της Πράξης Νομοθετικού Περιεχομένου (Α' 55), το υπ' αρ. 18318/13.03.2020 έγγραφο του Υπουργείου Εσωτερικών, το υπ' αρ. 1822/16.03.2020 έγγραφο του Υπουργείου Ψηφιακής Διακυβέρνησης, τις υπ' αρ. 18318/13.03.2020, 40/20930/31.03.2020, 33282/29.05.2020, 60249/ 22.09.2020 εγκυκλίους του Υπουργείου Εσωτερικών, την κοινή υπουργική απόφαση υπό στοιχεία Δ1α/ΓΠ.οικ.80189/12-12-2020, την κοινή υπουργική απόφαση υπό στοιχεία Δ1α/Γ.Π.οικ.81699/17-12-2020, την κοινή υπουργική απόφαση Δ1α/Γ.Π.οικ.9147/10-02-2021. Αφού διαπιστώθηκε ότι υπάρχει απαρτία δεδομένου ότι σε σύνολο 07 μελών μετείχαν και τα 07, άρχισε η Συνεδρίαση.

Παρόντες Σύμβουλοι:

1. Δημήτριος Λιανός, Πρόεδρος Δ.Λ.Τ. Νάξου
2. Καλλιόπη Βιτζηλαίου, Αντιπρόεδρος Δ.Λ.Τ. Νάξου
3. Αθανάσιος Μπερτσιάς
4. Εμμανουήλ Λυκουρόπουλος
5. Μαρία Λεγάκη
6. Αλέξιος Αποστολόπουλος, Λιμενάρχης Νάξου
7. Βρούτσης Βασίλειος.

Απόντες Σύμβουλοι: Ουδείς.

Γραμματέας του Διοικητικού Συμβουλίου είναι ο Βρούτσης Βασίλειος.

Παρών στη Συνεδρίαση αυτή ήταν και ο υπάλληλος του Δ.Λ.Τ. Νάξου Αντώνιος Βενιέρης για την τήρηση των πρακτικών.

Ο Πρόεδρος εισηγούμενος το 8ο θέμα της ημερήσιας διάταξης αναφέρει ότι ο Λιμένας Δονούσας έχει εξομοιωθεί με Ζώνη Λιμένα σύμφωνα με την υπ' αρ. 366/1998 πράξη Λιμενικής Επιτροπής Ν. Κυκλάδων και την υπ' αρ. 10201/03-09-08 εγκριτική απόφαση της Περιφέρειας Ν. Αιγαίου/Γεν. Διεύθυνση Περιφέρειας/Διεύθυνση Αυτ/σης και Αποκ/σης/Τμήμα Αποκ/σης, χωρίς ωστόσο συνημμένο Τοπογραφικό διάγραμμα οριοθέτησης της περιοχής εξομοίωσης.

Απαιτείται ο σαφής καθορισμός του ορίου εξομοίωσης με ζώνη λιμένα Δονούσας, που προσδιορίζει επακριβώς την περιοχή ευθύνης και αρμοδιότητας του Δ.Λ.Τ. Νάξου στο Λιμένα, ενώ αποτελεί απαραίτητη προϋπόθεση για την ολοκλήρωση νομιμοποίησης υφιστάμενων λιμενικών εγκαταστάσεων αλλά και για την εκπόνηση των απαιτούμενων μελετών βελτίωσης και επέκτασής τους.

Κατά τα προβλεπόμενα στο άρθρο 28 του ν. 2971/2001, αναφέρουμε:

«1. Ο καθορισμός των χώρων που εξομοιώνονται με ζώνη λιμένα της παρ. 4 του άρθρου 2 του ν. 2575/1998 (Α' 23), γίνεται με απόφαση του οικείου φορέα διοίκησης και εκμετάλλευσης λιμένα κατόπιν σύμφωνης γνώμης του Υπουργείου Εμπορικής Ναυτιλίας και του Υπουργείου Οικονομικών. Οι πιο πάνω γνώμες παρέχονται μέσα σε τρεις (3) μήνες από τη λήψη της απόφασης του αρμόδιου φορέα διοίκησης και εκμετάλλευσης λιμένα, αλλά αν η προθεσμία αυτή περάσει άπρακτη, ο καθορισμός των χώρων του προηγούμενου εδαφίου γίνεται και χωρίς τις άνω γνώμες.

Με κοινή απόφαση των Υπουργών Εμπορικής Ναυτιλίας και Οικονομικών καθορίζονται οι λεπτομέρειες εφαρμογής της παραγράφου αυτής.

2. Η απόφαση του φορέα διοίκησης και εκμετάλλευσης λιμένα εγκρίνεται από τον Γενικό Γραμματέα της Περιφέρειας...»

Σύμφωνα με τη με την υπό στοιχεία 1028241/π.ε./2729/π.ε./Β0010/2005 κοινή υπουργική απόφαση «Καθορισμός χώρων που εξομοιούνται με Ζώνη Λιμένα» (Β' 547), εξετάζεται η συνδρομή των λόγων και των προϋποθέσεων που ορίζονται από τις διατάξεις της παρ. 4 του άρθρου 3 του ν.δ. 444/1970 και λαμβάνεται μέριμνα ώστε, κατά τον καθορισμό, ο εξομοιούμενος χώρος να μην εκτείνεται πέραν του αναγκαίου μέτρου για την εκπλήρωση των λειτουργικών αναγκών του προκειμένου να μην προσβάλλονται νόμιμα δικαιώματα τρίτων ή ιδιωτικής περιουσίας του Δημοσίου.

Σε εφαρμογή ανωτέρω νομοθεσίας, αναφέρουμε συγκεκριμένα:

Α. Στο Λιμένα Δονούσας, πληρούνται οι προϋποθέσεις εξομοίωσης Χώρου με Ζώνη Λιμένα που ορίζονται από τις διατάξεις της παρ. 4 του άρθρου 3 του ν.δ. 444/1970, καθότι στις υφιστάμενες λιμενικές υποδομές:

- Ενεργείται η προσόρμιση πλωτών μέσων ενώ αποτελεί τη μοναδική λιμενική εγκατάσταση ακτοπλοϊκής διασύνδεσης της νήσου με την υπόλοιπη χώρα,
- εξυπηρετεί τον ελλιμενισμό ικανού αριθμού επαγγελματικών και ερασιτεχνικών αλιευτικών σκαφών,
- εξυπηρετεί τον ελλιμενισμό και την προσέγγιση τουριστικών σκαφών και σκαφών αναψυχής.

Αποτελεί επιτακτική ανάγκη ο σαφής καθορισμός του ορίου εξομοίωσης του Λιμένα Δονούσας, ώστε:

- Το Δημοτικό Λιμενικό Ταμείο Νάξου, ως αρμόδιος Φορέας Διαχείρισης της Ζώνης Λιμένα, να επεμβαίνει και να επιλύει προβλήματα που ανακύπτουν πολλά από τα οποία έχουν ήδη συσσωρευτεί και χρήζουν άμεσης αντιμετώπισης.
- Να γίνονται οι απαραίτητες επεμβάσεις συντήρησης, επισκευής και ανάπτυξης που ήδη απαιτούνται.
- Να εκτελούνται υπεύθυνα και αποτελεσματικά καθημερινές απαραίτητες δραστηριότητες καθαριότητας, ευπρεπισμού, κ.λπ.
- Να ολοκληρωθεί η διαδικασία νομιμοποίησης υφιστάμενων λιμενικών εγκαταστάσεων.

Β. Τα όρια εξομοίωσης προσδιορίζονται σε Τοπογραφικό Διάγραμμα (αρ. σχ. Τ-01), όπως συντάχθηκε από την Τ.Υ. του Δ.Λ.Τ. Νάξου, σύμφωνα με τις προδιαγραφές που ορίζονται στην υπό στοιχεία 1028241πε/2729πε/Β0010/2005 (Β' 547) κοινή υπουργική απόφαση «Καθορισμός χώρων που εξομοιώνονται με Ζώνη Λιμένα», παρ. 1 του άρθρου 1, προκειμένου τον καθορισμό των ορίων εξομοίωσης με Ζώνη Λιμένα Δονούσας.

Το χερσαίο τμήμα, εμβαδού 4.312,40 m<sup>2</sup> περιλαμβάνει αποκλειστικά τις λιμενικές εγκαταστάσεις και τον απαιτούμενο χερσαίο χώρο για την ομαλή και ασφαλή λειτουργία τους και δεν περιλαμβάνει ιδιόκτητες περιοχές. Αποτελείται από το τμήμα του Αιγιαλού κορυφών 12 έως 23, όπως καθορίζονται με το ΦΕΚ Δ' 680/2012 και αποτελείται ξεκινώντας από δυτικά, τον κεντρικό προβλήτα πρόσδεσης πλοίων Ακτοπλοΐας, συνεχίζοντας προς ανατολικά, τα παραλιακά κρηπιδώματα εξυπηρέτησης αλιευτικών σκαφών, την γλίστρα, το κρηπίδωμα πρόσδεσης πλοίων με συνεχιζόμενο κρηπίδωμα εξυπηρέτησης μικρών σκαφών.

Συνολικά το χερσαίο τμήμα ορίζεται από τις κορυφές Χ1, Χ2, Χ3, Χ4, ... έως Χ25 και 23, 22, ... έως 12 κορυφών ορίου Αιγιαλού.

Το θαλάσσιο τμήμα, εμβαδού 103.473,60 m<sup>2</sup>, ξεκινάει δυτικά του κεντρικού προβλήτα, σημείο Χ1, συνεχίζοντας περιλαμβάνει έκταση της λιμενολεκάνης μέχρι σε βάθος περίπου 42,00 m, ανατολικά ακολουθεί την φυσική ακτογραμμή στα σημεία Θ3 έως Θ8 και ακολουθεί το περίγραμμα του χερσαίου τμήματος στις κορυφές Χ1 έως Χ25. Συνολικά το θαλάσσιο τμήμα ορίζεται από τις κορυφές Χ1, Θ1, Θ2, ... έως Θ8, Χ25, Χ2.

Το σύνολο του εξομοιούμενου με ζώνη λιμένα χώρου, χερσαίου και θαλάσσιου, Λιμένα Δονούσας, εμβαδού 107.786,00 m<sup>2</sup>, ορίζεται από τα σημεία Χ1, Θ1, Θ2, ..., Θ8, 23, 22, 20, ..., 12, Χ1.

Ακολούθως ο Πρόεδρος προτείνει στο Σώμα να εγκριθεί ο καθορισμός του ορίου εξομοιούμενης με ζώνη λιμένα Δονούσας, όπως αποτυπώνεται στο συνημμένο Τοπογραφικό διάγραμμα (αρ.σχ.Τ-01), που συντάχθηκε από την Τ.Υ. του ΔΛΤ Νάξου, σύμφωνα με τις προδιαγραφές που ορίζονται στην υπό στοιχεία 1028241πε/2729π.ε./Β0010/2005 (Β' 547) κοινή υπουργική απόφαση «Καθορισμός χώρων που εξομοιώνονται με ζώνη λιμένα», παρ. 1 του άρθρου 1, και καλεί το Σώμα σε διαλογική συζήτηση και λήψη απόφασης.

Το Διοικητικό Συμβούλιο του Φορέα αφού άκουσε τα ανωτέρω μετά από διαλογική συζήτηση και αφού έλαβε υπόψιν:

- 1) Τις διατάξεις του ν.δ. 444/1970,
- 2) τις διατάξεις του άρθρου 28 του ν. 2971/2001,
- 3) Την υπό στοιχεία 1028241πε/2729πε/Β0010/2005 κοινή υπουργική απόφαση «Καθορισμός χώρων που εξομοιώνονται με ζώνη λιμένα» (Β' 547),
- 4) την αναγκαιότητα καθορισμού του εξομοιούμενου χώρου με χερσαία ζώνη λιμένα Δονούσας, αποφασίζει ομόφωνα:

1) Εγκρίνει την εξομοίωση περιοχής Δονούσας με χερσαία ζώνη λιμένα επειδή πληρούνται οι προϋποθέσεις που ορίζονται στις διατάξεις της παραγράφου 4 του άρθρου 3 του ν.δ. 444/1970, σύμφωνα με τα αναφερόμενα στην εισήγηση του Πρόεδρου.

2) Εγκρίνει τον καθορισμό του ορίου εξομοίωσης με χερσαία ζώνη λιμένα Δονούσας όπως αποτυπώνεται στο συνημμένο τοπογραφικό διάγραμμα (αρ.σχ.Τ01) που συντάχθηκε από την Τ.Υ. του Δ.Λ.Τ. Νάξου σύμφωνα με τις προδιαγραφές που ορίζονται στην υπό στοιχεία 1028241πε/2729πε/Β0010/2005 κοινή υπουργική απόφαση «Καθορισμός χώρων που εξομοιώνονται με Ζώνη Λιμένα» (Β' 547), άρθρο 1, παρ. 1, προκειμένου τον καθορισμό των ορίων εξομοίωσης με Ζώνη Λιμένα Δονούσας.

Το χερσαίο τμήμα, εμβαδού 4.312,40 m<sup>2</sup>, περιλαμβάνει αποκλειστικά τις λιμενικές εγκαταστάσεις και τον απαιτούμενο χερσαίο χώρο για την ομαλή και ασφαλή λειτουργία τους και δεν περιλαμβάνει ιδιότητες περιοχές.

Αποτελείται από το τμήμα του Αιγιαλού κορυφών 12 έως 23, όπως καθορίζονται με το ΦΕΚ Δ' 680/2012 και αποτελείται ξεκινώντας από δυτικά, τον κεντρικό προβλήτα πρόσδεσης πλοίων Ακτοπλοΐας, συνεχίζοντας προς ανατολικά, τα παραλιακά κρηπίδωματα εξυπηρέτησης αλιευτικών σκαφών, την γλίστρα, το κρηπίδωμα πρόσδεσης πλοίων με συνεχιζόμενο κρηπίδωμα εξυπηρέτησης μικρών σκαφών.

Συνολικά το χερσαίο τμήμα ορίζεται από τις κορυφές Χ1, Χ2, Χ3, Χ4, ... έως Χ25 και 23, 22, ... έως 12 κορυφών ορίου Αιγιαλού.

Το θαλάσσιο τμήμα, εμβαδού 103.473,60 m<sup>2</sup>, ξεκινάει δυτικά του κεντρικού προβλήτα, σημείο Χ1, συνεχίζοντας περιλαμβάνει έκταση της λιμενολεκάνης μέχρι σε βάθος περίπου 42,00 m, ανατολικά ακολουθεί την φυσική ακτογραμμή στα σημεία Θ3 έως Θ8 και ακολουθεί το περίγραμμα του χερσαίου τμήματος στις κορυφές Χ1 έως Χ25. Συνολικά το θαλάσσιο τμήμα ορίζεται από τις κορυφές Χ1, Θ1, Θ2, ... έως Θ8, Χ25, Χ2.

Το σύνολο του εξομοιούμενου με ζώνη λιμένα χώρου, χερσαίου και θαλάσσιου, Λιμένα Δονούσας, εμβαδού 107.786,00 m<sup>2</sup>, ορίζεται από τα σημεία Χ1, Θ1, Θ2, ..., Θ8, 23, 22, 20, ..., 12, Χ1.

3) Εξουσιοδοτεί τον Πρόεδρο για τις περαιτέρω ενέργειες υλοποίησης της απόφασης αυτής.

Ο Πρόεδρος  
ΔΗΜΗΤΡΙΟΣ ΛΙΑΝΟΣ



ΠΙΝΑΚΑΣ ΣΥΝΤΕΤΑΓΜΕΝΩΝ ΚΟΡΥΦΩΝ ΟΡΙΩΝ ΑΙΓΙΛΛΟΥ & ΠΑΡΑΛΙΑΣ ΣΤΗ ΘΕΣΗ "ΟΡΜΟΣ ΣΤΑΥΡΟΣ" ΤΗΣ ΝΗΣΟΥ ΔΩΝΟΥΣΑΣ ΠΟΥ ΕΧΟΥΝ ΚΑΘΟΡΙΣΘΕΙ ΜΕ ΤΟ ΦΕΚ 660Δ/26-11-2012

ΣΥΝΤΕΤΑΓΜΕΝΕΣ ΚΟΡΥΦΕΣ ΚΑΘΟΡΙΣΜΕΝΟΥ ΟΡΙΟΥ ΑΙΓΙΛΛΟΥ				ΣΥΝΤΕΤΑΓΜΕΝΕΣ ΚΟΡΥΦΕΣ ΚΑΘΟΡΙΣΜΕΝΟΥ ΟΡΙΟΥ ΠΑΡΑΛΙΑΣ				
ΚΟΡΥΦΕΣ	X	Y	ΚΟΡΥΦΕΣ	X	Y	ΚΟΡΥΦΕΣ	X	Y
11	699163.35	4107159.79	28	699481.00	4107209.00	11'	699163.35	4107159.79
12	699193.00	4107189.80	29	699493.20	4107211.60	12'	699193.00	4107189.80
13	699213.70	4107140.40	30	699471.80	4107214.80	13'	699213.70	4107140.40
14	699233.00	4107187.20	31	699461.00	4107210.00	14'	699233.00	4107187.20
15	699291.10	4107194.40	32	699460.70	4107187.50	15'	699296.63	4107183.27
16	699290.50	4107187.20	33	699458.30	4107152.50	16'	699288.87	4107207.40
17	699310.70	4107185.30	34	699456.13	4107122.70	17'	699316.44	4107204.60
18	699315.40	4107183.00	35	699452.40	4107116.30	18'	699324.44	4107182.00
19	699320.54	4107181.43	36	699444.30	4107098.10	19'	699328.98	4107181.71
20	699323.00	4107182.00	37	699430.70	4107079.50	20'	699334.37	4107189.55
21	699371.50	4107186.40	38	699433.80	4107095.70	21'	699365.01	4107204.37
22	699377.00	4107203.00	39	699439.80	4107207.80	22'	699368.99	4107209.09
23	699387.00	4107218.38	40	699439.20	4107204.10	23'	699379.24	4107222.21
24	699388.00	4107224.20	41	699430.80	4106985.80	24'	699379.04	4107228.00
25	699387.30	4107225.00	42	699427.30	4106995.40	25'	699382.80	4107248.75
26	699410.00	4107233.30	43	699425.80	4106940.40	26'	699419.11	4107242.65
27	699438.80	4107233.00	44	699425.10	4106930.50	27'	699440.98	4107231.59
28	699455.00	4107209.10	45	699425.10	4106930.50	28'	699455.00	4107209.10

ΠΙΝΑΚΑΣ ΣΥΝΤΕΤΑΓΜΕΝΩΝ ΚΟΡΥΦΩΝ ΠΟΛΥΓΩΝΙΚΗΣ ΓΡΑΜΜΗΣ - ΟΡΙΟΥ ΕΞΟΜΟΙΩΣΗΣ ΜΕ ΖΩΝΗ ΑΙΜΕΝΑ ΔΩΝΟΥΣΑΣ

ΚΟΡΥΦΕΣ ΧΕΡΣΙΑΣ ΖΩΝΗΣ			ΚΟΡΥΦΕΣ ΘΑΛΑΣΣΙΑΣ ΖΩΝΗΣ		
X	Y	ΚΟΡΥΦΕΣ	X	Y	ΚΟΡΥΦΕΣ
X1	699194.77	4107131.47	X1	699194.77	4107131.47
X2	699200.36	4107126.78	01	699203.17	4106888.23
X3	699214.83	4107091.20	02	699251.37	4106822.61
X4	699223.00	4107091.09	03	699473.38	4106872.33
X5	699280.11	4107102.20	04	699490.86	4106924.43
X6	699284.89	4107082.87	05	699471.53	4106990.30
X7	699287.72	4107083.88	06	699473.03	4107012.12
X8	699287.57	4107090.08	07	699478.63	4107033.79
X9	699278.77	4107116.84	08	699500.78	4107056.26
X10	699228.95	4107100.78	X25	699391.70	4107213.35
X11	699220.27	4107103.89	X24	699368.77	4107186.70
X12	699214.24	4107123.25	...	...	...
X13	699215.58	4107128.72	X2	699203.38	4107125.78
X14	699229.49	4107140.71			
X15	699238.15	4107149.41			
X16	699246.66	4107156.68			
X17	699266.47	4107167.00			
X18	699274.22	4107168.10			
X19	699286.82	4107169.54			
X20	699291.24	4107191.10			
X21	699313.81	4107176.81			
X22	699316.51	4107155.49			
X23	699368.82	4107181.75			
X24	699369.77	4107189.70			
X25	699391.70	4107213.35			
23	699387.00	4107218.38			
22	699377.00	4107203.00			
21	699371.50	4107186.40			
20	699368.00	4107180.20			
19	699329.54	4107181.43			
18	699318.40	4107183.50			
17	699310.70	4107185.30			
16	699300.50	4107187.20			
15	699281.10	4107184.40			
14	699233.00	4107167.20			
13	699213.70	4107140.40			
12	699199.50	4107138.60			

Επιφάνεια Χ. Ζ. Α. : 4.312,40 m<sup>2</sup>      Επιφάνεια Θ. Ζ. Α. : 103.473,80 m<sup>2</sup>  
 (X1-X2, -X24-X25-23-22, -12-X1)      (X1-01, -07-08-X25-X24, -X2-X1)

ΧΕΡΣΙΑ ΖΩΝΗ ΑΙΜΕΝΑ      ΘΑΛΑΣΣΙΑ ΖΩΝΗ ΑΙΜΕΝΑ  
 4.312,40 m<sup>2</sup>      103.473,80 m<sup>2</sup>

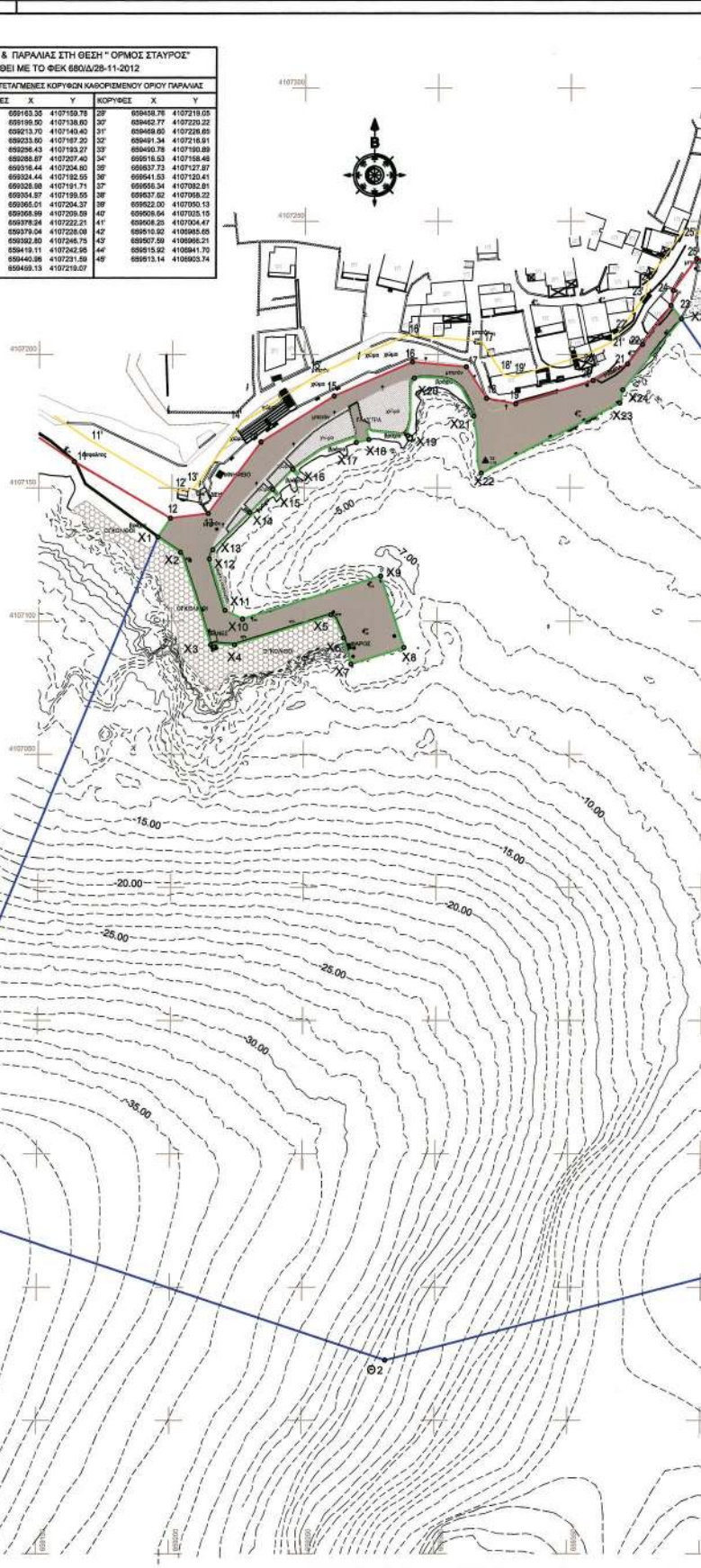

**ΕΘΝΙΚΟ ΤΥΠΟΓΡΑΦΕΙΟ**  
 Για τεχνικούς λόγους στο σχεδιάγραμμα, από το ηλεκτρονικό αρχείο, έγινε σμίκρυνση κατά ποσοστό 39%

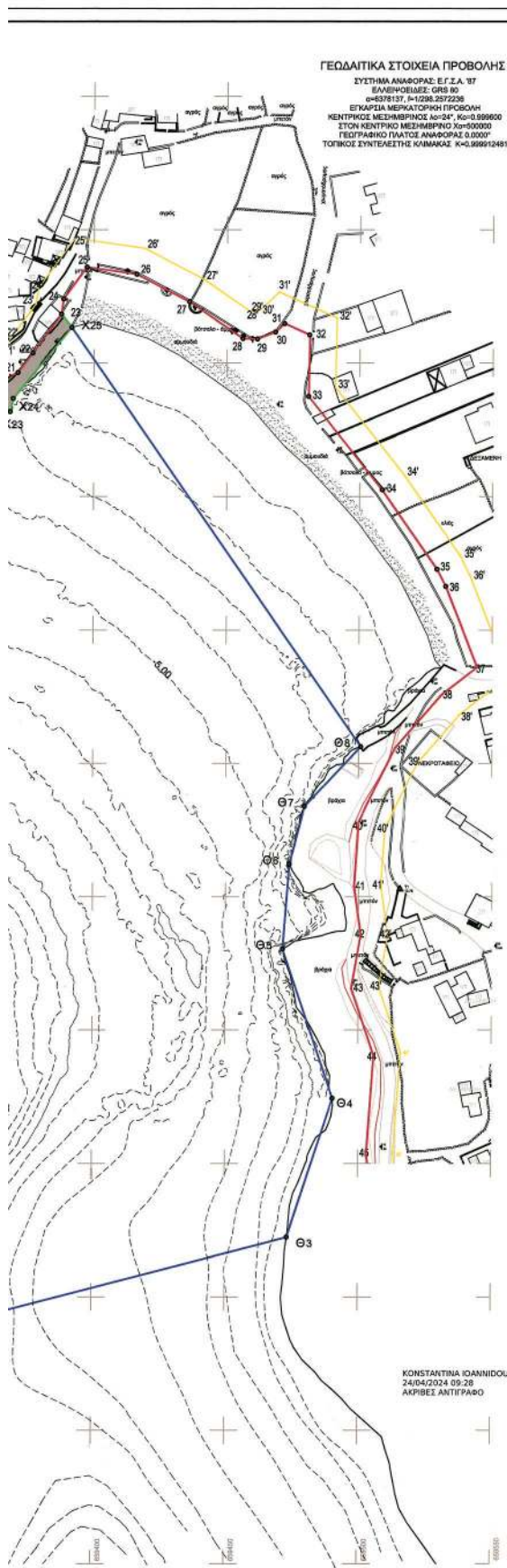

ΠΙΝΑΚΑΣ ΣΥΝΤΕΤΑΓΜΕΝΩΝ ΤΡΙΓΩΝΟΜΕΤΡΙΚΩΝ ΣΗΜΕΙΩΝ (Φ.Χ. ΑΜΟΡΓΟΣ 1:50000)				
ΣΗΜΕΙΟ	ΣΥΝΤΕΤΑΓΜΕΝΕΣ			ΠΕΡΙΓΡΑΦΗ
	X	Ψ	Z	
T034025	661794.16	4108260.67	388.28	ΤΡΙΓΩΝΟΜΕΤΡΙΚΟ ΣΗΜΕΙΟ Γ.Υ.Σ.
T1	659515.497	4170002.790	10.782	ΙΔΡΥΜΕΝ ΤΡΙΓΩΝΟΜΕΤΡΙΚΟ ΣΗΜΕΙΟ
T2	659318.044	4107160.073	1.153	ΙΔΡΥΜΕΝ ΤΡΙΓΩΝΟΜΕΤΡΙΚΟ ΣΗΜΕΙΟ

ΠΙΝΑΚΑΣ ΣΥΝΤΕΤΑΓΜΕΝΩΝ ΠΟΛΥΓΩΝΟΜΕΤΡΙΚΩΝ ΣΗΜΕΙΩΝ							
ΣΗΜΕΙΟ	ΣΥΝΤΕΤΑΓΜΕΝΕΣ			ΣΗΜΕΙΟ	ΣΥΝΤΕΤΑΓΜΕΝΕΣ		
	X	Ψ	Z		X	Ψ	Z
S1	658942.517	4107270.136	11.628	S12A	659415.492	4107282.715	7.233
S2	659001.937	4107259.620	9.097	S13	659381.021	4107220.374	8.802
S3	659045.288	4107242.184	6.743	S14	659335.801	4107219.495	10.466
S4	659087.646	4107227.356	5.737	S15	659305.823	4106906.263	6.485
S5	659114.988	4107196.129	4.596	S16	659313.777	4107204.844	6.776
S6	659159.913	4107164.343	2.859	S18	659469.217	4107184.513	1.188
S7	659210.412	4107148.226	5.749	S19	659491.557	4107167.443	1.688
S8	659230.423	4107101.203	1.084	S20	659527.480	4107080.507	1.959
S9	659274.359	4107113.711	1.081	S20A	659573.779	4107079.118	7.274
S9A	659272.446	4107096.181	1.242	S21	659512.538	4107048.182	5.119
S10	659352.203	4107177.851	1.161	S22	659500.975	4107027.523	5.971
S10A	659372.186	4107200.405	3.439	S24	659497.952	4106967.796	7.288
S11	659385.725	4107208.129	1.128	S26	659551.500	4106961.534	13.958
S12	659396.781	4107232.213	1.808				

ΣΥΜΒΟΛΙΣΜΟΙ			
ΤΡΙΓΩΝΟΜΕΤΡΙΚΟ ΣΗΜΕΙΟ	Δ 1:35	ΓΡΑΜΜΗ ΑΙΓΙΛΑΟΥ	ΧΕΡΣΙΑ ΖΩΝΗ ΛΙΜΕΝΑ
ΠΟΛΥΓΩΝΟΜΕΤΡΙΚΟ ΣΗΜΕΙΟ	31 1:50	ΓΡΑΜΜΗ ΠΑΡΑΛΙΑΣ	ΘΑΛΑΣΣΙΑ ΖΩΝΗ ΛΙΜΕΝΑ
ΕΝΔΕΙΚΤΙΚΟ ΥΦΟΜΕΤΡΙΚΟ ΣΗΜΕΙΟ	3:30	ΑΜΜΟΥΔΙΑ	ΠΡΟΒΟΛΕΑΣ ΛΙΜΕΝΟΣ
ΦΡΥΔΙ ΠΡΑΝΟΥΣ	—	ΟΓΚΟΛΙΘΟΙ	ΙΣΤΟΣ
ΠΟΔΙ ΠΡΑΝΟΥΣ	—	ΜΟΝΟΡΟΦΟ ΚΕΡΑΜΟΣΚΕΛΕΣ	ΔΕΚΤΡΕΣ
ΚΥΚΛΩΔΜΑ	-----	ΔΥΟΡΟΦΟ ΠΛΑΚΟΣΚΕΛΕΣ	ΦΡΕΑΤΟ
ΣΥΡΜΑΤΟΠΛΕΓΜΑ	---	ΥΠΟ ΚΑΤΑΣΚΕΥΗ	ΔΕΛΤΑΡΟ
ΜΑΝΔΡΟΤΟΚΟΣ ΑΠΟ ΠΕΤΡΑ ΧΤΙΣΜΕΝΗ	=====	ΜΟΝΟΡΟΦΟ ΕΛΛΕΝΙΤ	ΠΑΓΚΑΚΙ
ΞΕΡΟΛΙΒΙΑ	-----	ΣΤΕΓΑΣΜΕΝΟΣ ΧΩΡΟΣ	ΤΗΛΕΦΩΝΙΚΟΣ ΘΑΛΑΜΟΣ
ΙΘΥΥΧΗΣ ΚΑΜΠΥΛΗ	-----	ΚΑΤΕΣΤΡΑΜΜΕΝΟ ΚΤΙΣΜΑ	ΠΥΡΟΣΒΕΣΤΙΚΟΣ ΚΡΟΥΣΟΣ
ΙΣΟΒΑΘΗΣ ΚΑΜΠΥΛΗ	-----	ΣΤΥΛΟΣ ΔΕΗ	ΡΙΛΑΡ ΠΑΡΟΥΣ ΔΙΚΤΥΩΝ

**ΕΛΛΗΝΙΚΗ ΔΗΜΟΚΡΑΤΙΑ**  
**ΝΟΜΟΣ ΚΥΚΛΑΔΩΝ**  
**ΔΗΜΟΤΙΚΟ ΛΙΜΕΝΙΚΟ ΤΑΜΕΙΟ ΝΑΞΟΥ**

---

**ΕΡΓΟ:** ΚΑΘΟΡΙΣΜΟΣ ΟΡΙΩΝ ΕΞΟΜΟΙΟΥΜΕΝΩΝ ΜΕ ΖΩΝΗ ΛΙΜΕΝΑ ΠΕΡΙΟΧΩΝ ΑΡΜΟΔΙΟΤΗΤΑΣ Δ.Λ.Τ. ΝΑΞΟΥ

---

**ΘΕΣΗ:** ΛΙΜΕΝΑΣ ΔΟΝΟΥΣΑΣ ΔΗΜΟΤΙΚΗ ΚΟΙΝΟΤΗΤΑ ΔΟΝΟΥΣΑΣ ΔΗΜΟΥ ΝΑΞΟΥ & ΜΙΚΡΩΝ ΚΥΚΛΑΔΩΝ

---

**ΜΕΛΕΤΗ:** ΥΦΙΣΤΑΜΕΝΕΣ ΕΓΚΑΤΑΣΤΑΣΕΙΣ ΛΙΜΕΝΑ ΔΟΝΟΥΣΑΣ

---

**ΘΕΜΑ ΣΧΕΔΙΟΥ:** ΤΟΠΟΓΡΑΦΙΚΟ ΔΙΑΓΡΑΜΜΑ ΟΡΙΟΘΕΤΗΣΗΣ ΕΞΟΜΟΙΩΣΗΣ ΜΕ ΖΩΝΗ ΛΙΜΕΝΑ ΔΟΝΟΥΣΑΣ

ΑΡΙΘΜΟΣ ΣΧΕΔΙΟΥ:  
**T - 01**

---

ΚΑΙΜΑΚΑ: 1:1000      ΗΜΕΡΟΜΗΝΙΑ: ΦΕΒΡΟΥΑΡΙΟΣ 2021

---

ΥΠΟΓΡΑΦΗ - ΣΦΡΑΓΙΔΑ ΣΥΛΛΑΒΗΣ: Νάξος, 19/02/2021

ΥΠΟΓΡΑΦΗ - ΣΦΡΑΓΙΔΑ ΕΞΟΥΘΕΛΗΣ: 26/02/2021 ο Διονύσιος Τ.Υ.

Κ.Α.Ο.

ΚΑΡΑΜΑΝΗ ΕΛΕΝΗ ΚΟΙΝΩΝΙΚΗ ΜΗΧΑΝΙΚΗ

Η απόφαση αυτή μαζί με την απόφαση του φορέα διοίκησης και εκμετάλλευσης του λιμένα και το τοπογραφικό διάγραμμα που τη συνοδεύει, να δημοσιευθεί στην Εφημερίδα της Κυβερνήσεως.

Ερμούπολη, 19 Απριλίου 2024

Η Γραμματέας Αποκεντρωμένης Διοίκησης

ΜΑΡΙΑΝΝΑ ΝΙΚΟΛΑΪΔΟΥ



## ΕΘΝΙΚΟ ΤΥΠΟΓΡΑΦΕΙΟ

Το Εθνικό Τυπογραφείο αποτελεί δημόσια υπηρεσία υπαγόμενη στην Προεδρία της Κυβέρνησης και έχει την ευθύνη τόσο για τη σύνταξη, διαχείριση, εκτύπωση και κυκλοφορία των Φύλλων της Εφημερίδας της Κυβερνήσεως (ΦΕΚ), όσο και για την κάλυψη των εκτυπωτικών - εκδοτικών αναγκών του δημοσίου και του ευρύτερου δημόσιου τομέα (ν. 3469/2006/Α' 131 και π.δ. 29/2018/Α' 58).

### 1. ΦΥΛΛΟ ΤΗΣ ΕΦΗΜΕΡΙΔΑΣ ΤΗΣ ΚΥΒΕΡΝΗΣΕΩΣ (ΦΕΚ)

- Τα **ΦΕΚ σε ηλεκτρονική μορφή** διατίθενται δωρεάν στο [www.et.gr](http://www.et.gr), την επίσημη ιστοσελίδα του Εθνικού Τυπογραφείου. Όσα ΦΕΚ δεν έχουν ψηφιοποιηθεί και καταχωριστεί στην ανωτέρω ιστοσελίδα, ψηφιοποιούνται και αποστέλλονται επίσης δωρεάν με την υποβολή αίτησης, για την οποία αρκεί η συμπλήρωση των αναγκαίων στοιχείων σε ειδική φόρμα στον ιστότοπο [www.et.gr](http://www.et.gr).

- Τα **ΦΕΚ σε έντυπη μορφή** διατίθενται σε μεμονωμένα φύλλα είτε απευθείας από το Τμήμα Πωλήσεων και Συνδρομητών, είτε ταχυδρομικά με την αποστολή αιτήματος παραγγελίας μέσω των ΚΕΠ, είτε με ετήσια συνδρομή μέσω του Τμήματος Πωλήσεων και Συνδρομητών. Το κόστος ενός ασπρόμαυρου ΦΕΚ από 1 έως 16 σελίδες είναι 1,00 €, αλλά για κάθε επιπλέον οκτασέλιδο (ή μέρος αυτού) προσαυξάνεται κατά 0,20 €. Το κόστος ενός έγχρωμου ΦΕΚ από 1 έως 16 σελίδες είναι 1,50 €, αλλά για κάθε επιπλέον οκτασέλιδο (ή μέρος αυτού) προσαυξάνεται κατά 0,30 €. Το τεύχος Α.Σ.Ε.Π. διατίθεται δωρεάν.

#### • Τρόποι αποστολής κειμένων προς δημοσίευση:

Α. Τα κείμενα προς δημοσίευση στο ΦΕΚ, από τις υπηρεσίες και τους φορείς του δημοσίου, αποστέλλονται ηλεκτρονικά στη διεύθυνση [webmaster.et@et.gr](mailto:webmaster.et@et.gr) με χρήση προηγμένης ψηφιακής υπογραφής και χρονοσήμανσης.

Β. Κατ' εξαίρεση, όσοι πολίτες δεν διαθέτουν προηγμένη ψηφιακή υπογραφή μπορούν είτε να αποστέλλουν ταχυδρομικά, είτε να καταθέτουν με εκπρόσωπό τους κείμενα προς δημοσίευση εκτυπωμένα σε χαρτί στο Τμήμα Παραλαβής και Καταχώρισης Δημοσιευμάτων.

- Πληροφορίες, σχετικά με την αποστολή/κατάθεση εγγράφων προς δημοσίευση, την ημερήσια κυκλοφορία των Φ.Ε.Κ., με την πώληση των τευχών και με τους ισχύοντες τιμοκαταλόγους για όλες τις υπηρεσίες μας, περιλαμβάνονται στον ιστότοπο ([www.et.gr](http://www.et.gr)). Επίσης μέσω του ιστότοπου δίδονται πληροφορίες σχετικά με την πορεία δημοσίευσης των εγγράφων, με βάση τον Κωδικό Αριθμό Δημοσιεύματος (ΚΑΔ). Πρόκειται για τον αριθμό που εκδίδει το Εθνικό Τυπογραφείο για όλα τα κείμενα που πληρούν τις προϋποθέσεις δημοσίευσης.

### 2. ΕΚΤΥΠΩΤΙΚΕΣ - ΕΚΔΟΤΙΚΕΣ ΑΝΑΓΚΕΣ ΤΟΥ ΔΗΜΟΣΙΟΥ

Το Εθνικό Τυπογραφείο ανταποκρινόμενο σε αιτήματα υπηρεσιών και φορέων του δημοσίου αναλαμβάνει να σχεδιάσει και να εκτυπώσει έντυπα, φυλλάδια, βιβλία, αφίσες, μπλοκ, μηχανογραφικά έντυπα, φακέλους για κάθε χρήση, κ.ά.

Επίσης σχεδιάζει ψηφιακές εκδόσεις, λογότυπα και παράγει οπτικοακουστικό υλικό.

**Ταχυδρομική Διεύθυνση:** Καποδιστρίου 34, τ.κ. 10432, Αθήνα

**ΤΗΛΕΦΩΝΙΚΟ ΚΕΝΤΡΟ:** 210 5279000 - fax: 210 5279054

#### ΕΞΥΠΗΡΕΤΗΣΗ ΚΟΙΝΟΥ

**Πωλήσεις - Συνδρομές:** (Ισόγειο, τηλ. 210 5279178 - 180)

**Πληροφορίες:** (Ισόγειο, Γρ. 3 και τηλεφ. κέντρο 210 5279000)

**Παραλαβή Δημ. Ύλης:** (Ισόγειο, τηλ. 210 5279167, 210 5279139)

**Ωράριο για το κοινό:** Δευτέρα ως Παρασκευή: 8:00 - 13:30

Ιστότοπος: [www.et.gr](http://www.et.gr)

Πληροφορίες σχετικά με την λειτουργία του ιστότοπου: [helpdesk.et@et.gr](mailto:helpdesk.et@et.gr)

Αποστολή ψηφιακά υπογεγραμμένων εγγράφων προς δημοσίευση στο ΦΕΚ: [webmaster.et@et.gr](mailto:webmaster.et@et.gr)

Πληροφορίες για γενικό πρωτόκολλο και αλληλογραφία: [grammateia@et.gr](mailto:grammateia@et.gr)

**Πείτε μας τη γνώμη σας,**

για να βελτιώσουμε τις υπηρεσίες μας, συμπληρώνοντας την ειδική φόρμα στον ιστότοπό μας.

