



ΕΦΗΜΕΡΙΔΑ ΤΗΣ ΚΥΒΕΡΝΗΣΕΩΣ ΤΗΣ ΕΛΛΗΝΙΚΗΣ ΔΗΜΟΚΡΑΤΙΑΣ

4 Μαρτίου 2024

ΤΕΥΧΟΣ ΤΕΤΑΡΤΟ

Αρ. Φύλλου 136

ΠΕΡΙΕΧΟΜΕΝΑ

ΑΠΟΦΑΣΕΙΣ

- 1 Κήρυξη δημοσίου δάσους συνολικού εμβαδού, 3.662,86 μ² [ήτοι Τμήμα 1 = 2.817,36 μ², Τμήμα 2 = 377,50 μ² και Τμήμα 3 = 468,00μ²], ως αναδασωτέου, λόγω πυρκαγιάς, στη θέση «Τερψιθέα», Τοπικής Κοινότητας Τερψιθέας, Δημοτικής Ενότητας Αποδοτίας, Δήμου Ναυπακτίας, Π.Ε. Αιτωλοακαρνανίας.
- 2 Επανακαθορισμός οριογραμμής αιγιαλού - παραλίας και καθορισμός οριογραμμής παραλίας στη θέση «Μέγας Λάκκος», Τ.Κ. Σουλλάρων, Δήμου Ληξουρίου, Π.Ε. Κεφαλληνίας.

ΑΠΟΦΑΣΕΙΣ

Αριθμ. 91758 (1)

Κήρυξη δημοσίου δάσους συνολικού εμβαδού, 3.662,86 μ² [ήτοι Τμήμα 1 = 2.817,36 μ², Τμήμα 2 = 377,50 μ² και Τμήμα 3 = 468,00μ²], ως αναδασωτέου, λόγω πυρκαγιάς, στη θέση «Τερψιθέα», Τοπικής Κοινότητας Τερψιθέας, Δημοτικής Ενότητας Αποδοτίας, Δήμου Ναυπακτίας, Π.Ε. Αιτωλοακαρνανίας.

Ο ΓΕΝΙΚΟΣ ΓΡΑΜΜΑΤΕΑΣ ΔΑΣΩΝ
ΤΟΥ ΥΠΟΥΡΓΕΙΟΥ ΠΕΡΙΒΑΛΛΟΝΤΟΣ
ΚΑΙ ΕΝΕΡΓΕΙΑΣ

Έχοντας υπόψη:

1. Τα άρθρα 24 παρ. 1 και 117 παρ. 3 του Συντάγματος της Ελλάδας.
2. Το άρθρο 38 παρ. 1 του ν. 998/1979 (Α' 289), όπως τροποποιήθηκε με το άρθρο 35 παρ. 1 του ν. 4280/2014 (Α' 159), καθώς επίσης και το άρθρο 41 παρ. 1 και 3 του ν. 998/1979.
3. Τον ν. 3208/2003 «Προστασία των δασικών οικοσυστημάτων, κατάρτιση δασολογίου, ρύθμιση εμπραγμάτων δικαιωμάτων επί δασών και δασικών εν γένει εκτάσεων και άλλες διατάξεις» (Α' 303).

4. Τις διαταγές του Υπουργείου Γεωργίας: α) 160417/1180/8-7-1980, β) 182447/3049/24-9-1980, γ) 141823/24-2-1983 και δ) 179171/3-9-1985.

5. Τις διατάξεις του ν. 3861/2010 «Ενίσχυση της διαφάνειας με την υποχρεωτική ανάρτηση νόμων και πράξεων των κυβερνητικών, διοικητικών και αυτοδιοικητικών οργάνων στο διαδίκτυο «Πρόγραμμα Διαύγεια» και άλλες διατάξεις» (Α' 112).

6. Τα άρθρα 28 και 28Α του ν. 4325/2015 «Εκδημοκρατισμός της Διοίκησης- Καταπολέμηση Γραφειοκρατίας και Ηλεκτρονική Διακυβέρνηση Αποκατάσταση αδικιών και άλλες διατάξεις» (Α' 47).

7. Το άρθρο 67 παρ. 8 του ν. 4316/2014 (Α' 270).

8. Την από 13-08-2021 Πράξη Νομοθετικού Περιεχομένου «Εκτακτα μέτρα για την αποτελεσματική προστασία και την ταχεία αποκατάσταση του φυσικού περιβάλλοντος, την άμεση στήριξη των πληγέντων από τις πυρκαγιές του Ιουλίου/Αυγούστου 2021 και συναφείς διατάξεις» (Α' 143), η οποία κυρώθηκε με το άρθρο 2 του ν. 4824/2021 (Α' 156).

9. Το π.δ. 29/2022 «Τροποποίηση του π.δ. 132/2017 "Όργανισμός Υπουργείου Περιβάλλοντος και Ενέργειας (Υ.Π.ΕΝ.)" (Α' 160)» (Α' 77).

10. Τα άρθρα 47 - 55 του Μέρους Β' του ν. 4915/2022 «Εθνικό Στρατηγικό Σχέδιο Καταπολέμησης της Διαφθοράς, διατάξεις για θέματα ανθρώπινου δυναμικού και Οργανισμών Τοπικής Αυτοδιοίκησης, νομοθετικό πλαίσιο εκπαίδευσης των σπουδαστών/σπουδαστριών της Εθνικής Σχολής Δημόσιας Διοίκησης και Αυτοδιοίκησης για την ένταξη στον κλάδο Π.Ε. Επιτελικών Στελεχών, διατάξεις για την ολοκλήρωση της μεταφοράς των δασικών υπηρεσιών στο Υπουργείο Περιβάλλοντος και Ενέργειας, διατάξεις για την εφαρμογή του Εθνικού Σχεδίου Ανάκαμψης και Ανθεκτικότητας "Ελλάδα 2.0", Εθνική Σύμβαση Ομογενών και άλλες επείγουσες διατάξεις» (Α' 63).

11. Την υπό στοιχεία ΥΠΕΝ/ΔΔΥ/48478/3594/16-05-2022 κοινή υπουργική απόφαση «Καθορισμός των διοικητικών λεπτομερειών μεταφοράς των δασικών υπηρεσιών, του αντίστοιχου προσωπικού και λοιπών θεμάτων της παρ. 5 του άρθρου 3 της από 13.8.2021 Πράξης Νομοθετικού Περιεχομένου (Α' 143), η οποία κυρώθηκε με το άρθρο 2 του ν. 4824/2021 (Α' 156)» (Β' 2415).

12. Την υπό στοιχεία ΥΠΕΝ/ΔΔΥ/50578/3749/20-05-2022 εγκύκλιο του Υπουργείου Περιβάλλοντος και Ενέργειας «Εγκύκλιες οδηγίες για τη λειτουργία των Περιφερειακών Δασικών Υπηρεσιών, χρήση λογότυπου» (ΑΔΑ: ΨΓΒΩ4653Π8-ΩΧ6).

13. Την υπό στοιχεία ΥΠΕΝ/ΔΔΥ/62511/4542/17-6-2022 απόφαση του Υπουργού Περιβάλλοντος και Ενέργειας «Διαπιστωτική πράξη κατάταξης και τοποθέτησης του προσωπικού των Περιφερειακών Δασικών Υπηρεσιών του ΥΠΕΝ» (ΑΔΑ: ΩΔΑΕ4653Π8-ΙΒΥ).

14. Την υπό στοιχεία ΥΠΕΝ/ΔΝΕΠ/83988/2740/2022 κοινή απόφαση «Εξουσιοδότηση υπογραφής "Με εντολή Υπουργού" του Υπουργού Περιβάλλοντος και Ενέργειας, "Με εντολή Υφυπουργού" του Υφυπουργού Περιβάλλοντος και Ενέργειας και "Με εντολή Γενικού Γραμματέα Δασών" του Γενικού Γραμματέα Δασών του Υπουργείου Περιβάλλοντος και Ενέργειας, κατά λόγο αρμοδιότητας, στον Προϊστάμενο της Γενικής Διεύθυνσης Δασών και Δασικού Περιβάλλοντος της Γενικής Γραμματείας Δασών του Υ.Π.Ε.Ν., στους Προϊστάμενους των Επιθεωρήσεων Εφαρμογής Δασικής Πολιτικής και στους Προϊστάμενους των Διευθύνσεων, Δασαρχείων και Τμημάτων που υπάρχουν σε αυτές» (Β' 4528).

15. Την υπ' αρ. 81720/16-02-2024 πρόταση του Δασαρχείου Ναυπάκτου περί «Κηρύξεως δημοσίου δάσους συνολικού εμβαδού 3.662,86 μ² [ήτοι Τμήμα 1 = 2.817,36 μ², Τμήμα 2 = 377,50 μ² και Τμήμα 3 = 468,00 μ²] ως αναδασωτέου λόγω πυρκαγιάς στη θέση «Τερψιθέα», Τοπικής Κοινότητας Τερψιθέας, Δημοτικής Ενότητας Αποδοτίας, Δήμου Ναυπακτίας, Π.Ε. Αιτ/νίας», αποφασίζουμε:

Κηρύσσουμε ως αναδασωτέο, με φυσική ή τεχνητή αναγέννηση, με σκοπό την προστασία για την επαναδημιουργία της δασικής βλάστησης που καταστράφηκε από πυρκαγιά και την διατήρηση του χαρακτήρα του δημοσίου δάσους, ώστε να αποκλεισθεί η διάθεση αυτού για άλλο σκοπό, το παραπάνω δημόσιο δάσος συνολι-

κού εμβαδού 3.662,86 μ² [ήτοι Τμήμα 1 = 2.817,36 μ², Τμήμα 2 = 377,50 μ², Τμήμα 3 = 468,00 μ²] που ανήκει στην κατηγορία του άρθρου 3 παρ. 1 και του άρθρου 4 παρ. 1 περ. ε του ν. 998/1979.

Το ανωτέρω δημόσιο δάσος βρίσκεται στη θέση «Τερψιθέα», Τοπικής Κοινότητας Τερψιθέας, Δημοτικής Ενότητας Αποδοτίας, Δήμου Ναυπακτίας, Π.Ε. Αιτωλοακαρνανίας και προσδιορίζεται από τα στοιχεία κατά τμήματα και οριοθετείται ως εξής:

Τμήμα 1 = 2.817,36 μ² (με στοιχεία Η, Θ, Ι, Κ, Λ, Μ, Ν, Ξ, 5, 6, Ο, 7, 8, Ρ, 9, 10, 11, 12, 13, Η).

ΑΝΑΤΟΛΙΚΑ: Με δάσος

ΔΥΤΙΚΑ: Με δάσος

ΒΟΡΕΙΑ: Με δάσος

ΝΟΤΙΑ: Με αγρό

Τμήμα 2 = 377,50 μ² (με στοιχεία 15, 16, 17, Α, 18, 19, 20, 21, 22, 23, 24, 15).

ΑΝΑΤΟΛΙΚΑ: Με δάσος

ΔΥΤΙΚΑ: Με δάσος

ΒΟΡΕΙΑ: Με δάσος

ΝΟΤΙΑ: Με δάσος

Τμήμα 3 = 468,00 μ² (με στοιχεία 25, 26, 27, Ζ, 28, 29, 30, 31, 32, 33, 34, Δ, 35, 25).

ΑΝΑΤΟΛΙΚΑ: Με δάσος

ΔΥΤΙΚΑ: Με δάσος



ΒΟΡΕΙΑ: Με δάσος

ΝΟΤΙΑ: Με δάσος

όπως φαίνεται στο συνημμένο τοπογραφικό διάγραμμα.

Κατά της ανωτέρω απόφασης υφίσταται η δυνατότητα άσκησης αίτησης ακύρωσής της, ενώπιον του (οικείου) Τριμελούς Διοικητικού Εφετείου, εντός εξήντα (60) ημερών από την επομένη της δημοσίευσής της ή κοινοποίησής της.

Από τις διατάξεις της απόφασης αυτής δεν προκαλείται δαπάνη σε βάρος του κρατικού προϋπολογισμού.

 ΕΛΛΗΝΙΚΗ ΔΗΜΟΚΡΑΤΙΑ ΥΠΟΥΡΓΕΙΟ ΠΕΡΙΒΑΛΛΟΝΤΟΣ & ΕΝΕΡΓΕΙΑΣ ΕΠΙΧΕΙΡΗΣΗ ΕΦΑΡΜΟΓΗΣ ΔΑΣΙΚΗΣ ΠΟΛΙΤΙΚΗΣ ΠΕΛΛΗΝΣΟΥ - ΔΥΤΙΚΗΣ ΕΛΛΑΔΑΣ & ΙΟΝΙΟΥ ΔΙΑΧΕΙΡΙΣΙΟ ΝΑΥΠΑΚΤΟΥ ΤΜΗΜΑ ΠΡΟΣΤΑΣΙΑΣ	ΤΟΠΟΓΡΑΦΙΚΟ ΔΙΑΓΡΑΜΜΑ ΔΗΜΟΣΙΟΥ ΔΑΣΟΥΣ ΠΟΥ ΚΑΗΚΕ ΤΗΝ 31/10/2022 ΚΑΙ ΚΗΡΥΣΣΕΤΑΙ ΑΝΑΔΑΣΩΤΕΟ	
	Δήμος Τριφυλίας "Τριφυλιέας"	Ναυπακτίας Τριφυλίας "Τριφυλιέας"
Τοπ./Δημ. Κονδύλια / οικισμός Έκταση ΤΜΗΜΑ 1 = 44.014,4 Μ.Μ. = 5,607.898 Π.Μ. = 2.817,367 μ.μ. ΤΜΗΜΑ 2 = (15.16.17 Α, 18.19.20.21.22.23.24.15) = 377.501 μ.μ. ΤΜΗΜΑ 3 = (25.26.27.28.29.30.31.32.33.34.Δ.35.25) = 468.001 μ.μ. ΟΛΙΚΟ ΕΜΒΛΕΘΝ = 3.692,861 μ.μ.	Η Συντάκτρια  Μπαρλοκωνίτη Ελισάβετ Πόλεμος Μιζανεύς Τ.Ε. Ο Επιδρομάρχης Επαρχιακής Διοικήσης Πόλεμος Π.Δ.Ε. & Ι.	
ΚΑΙΜΑΚΑ Ο Δασάρχης Ναυπακτίου	Η Δασοφύλακας Δασών Ν. Δασύλης	GEORGIOS RAPTIS 15/02/2024 10:04
ΟΡΘΟΓΩΝΙΑ Ο Δασάρχης Ναυπακτίου	ANASTASIA LEPIDI 22/02/2024 07:32	NIKITAS MAZIS 22/02/2024 10:28

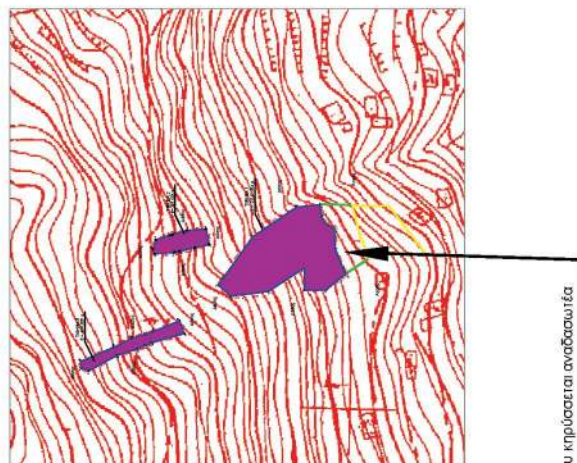

Έκδοση του κηρύσματος αναδασωτέα

ΔΙΑΜΕΤΡΟΙ ΔΑΣΩΝ

Α/Α	Εμβαδόν (μ.μ.)	Εμβαδόν (Π.Μ.)
1	3.200,00	2.800,00
2	3.200,00	2.800,00
3	3.200,00	2.800,00
4	3.200,00	2.800,00
5	3.200,00	2.800,00
6	3.200,00	2.800,00
7	3.200,00	2.800,00
8	3.200,00	2.800,00
9	3.200,00	2.800,00
10	3.200,00	2.800,00
11	3.200,00	2.800,00
12	3.200,00	2.800,00
13	3.200,00	2.800,00
14	3.200,00	2.800,00
15	3.200,00	2.800,00
16	3.200,00	2.800,00
17	3.200,00	2.800,00
18	3.200,00	2.800,00
19	3.200,00	2.800,00
20	3.200,00	2.800,00
21	3.200,00	2.800,00
22	3.200,00	2.800,00
23	3.200,00	2.800,00
24	3.200,00	2.800,00
25	3.200,00	2.800,00
26	3.200,00	2.800,00
27	3.200,00	2.800,00
28	3.200,00	2.800,00
29	3.200,00	2.800,00
30	3.200,00	2.800,00
31	3.200,00	2.800,00
32	3.200,00	2.800,00
33	3.200,00	2.800,00
34	3.200,00	2.800,00
35	3.200,00	2.800,00
36	3.200,00	2.800,00
37	3.200,00	2.800,00
38	3.200,00	2.800,00
39	3.200,00	2.800,00
40	3.200,00	2.800,00
41	3.200,00	2.800,00
42	3.200,00	2.800,00
43	3.200,00	2.800,00
44	3.200,00	2.800,00
45	3.200,00	2.800,00
46	3.200,00	2.800,00
47	3.200,00	2.800,00
48	3.200,00	2.800,00
49	3.200,00	2.800,00
50	3.200,00	2.800,00

ΕΜΒΛΕΘΝ ΔΑΣΩΝ

Α/Α	Εμβαδόν (μ.μ.)	Εμβαδόν (Π.Μ.)
1	3.200,00	2.800,00
2	3.200,00	2.800,00
3	3.200,00	2.800,00
4	3.200,00	2.800,00
5	3.200,00	2.800,00
6	3.200,00	2.800,00
7	3.200,00	2.800,00
8	3.200,00	2.800,00
9	3.200,00	2.800,00
10	3.200,00	2.800,00
11	3.200,00	2.800,00
12	3.200,00	2.800,00
13	3.200,00	2.800,00
14	3.200,00	2.800,00
15	3.200,00	2.800,00
16	3.200,00	2.800,00
17	3.200,00	2.800,00
18	3.200,00	2.800,00
19	3.200,00	2.800,00
20	3.200,00	2.800,00
21	3.200,00	2.800,00
22	3.200,00	2.800,00
23	3.200,00	2.800,00
24	3.200,00	2.800,00
25	3.200,00	2.800,00
26	3.200,00	2.800,00
27	3.200,00	2.800,00
28	3.200,00	2.800,00
29	3.200,00	2.800,00
30	3.200,00	2.800,00
31	3.200,00	2.800,00
32	3.200,00	2.800,00
33	3.200,00	2.800,00
34	3.200,00	2.800,00
35	3.200,00	2.800,00
36	3.200,00	2.800,00
37	3.200,00	2.800,00
38	3.200,00	2.800,00
39	3.200,00	2.800,00
40	3.200,00	2.800,00
41	3.200,00	2.800,00
42	3.200,00	2.800,00
43	3.200,00	2.800,00
44	3.200,00	2.800,00
45	3.200,00	2.800,00
46	3.200,00	2.800,00
47	3.200,00	2.800,00
48	3.200,00	2.800,00
49	3.200,00	2.800,00
50	3.200,00	2.800,00

ΕΜΒΛΕΘΝ ΔΑΣΩΝ

Α/Α	Εμβαδόν (μ.μ.)	Εμβαδόν (Π.Μ.)
1	3.200,00	2.800,00
2	3.200,00	2.800,00
3	3.200,00	2.800,00
4	3.200,00	2.800,00
5	3.200,00	2.800,00
6	3.200,00	2.800,00
7	3.200,00	2.800,00
8	3.200,00	2.800,00
9	3.200,00	2.800,00
10	3.200,00	2.800,00
11	3.200,00	2.800,00
12	3.200,00	2.800,00
13	3.200,00	2.800,00
14	3.200,00	2.800,00
15	3.200,00	2.800,00
16	3.200,00	2.800,00
17	3.200,00	2.800,00
18	3.200,00	2.800,00
19	3.200,00	2.800,00
20	3.200,00	2.800,00
21	3.200,00	2.800,00
22	3.200,00	2.800,00
23	3.200,00	2.800,00
24	3.200,00	2.800,00
25	3.200,00	2.800,00
26	3.200,00	2.800,00
27	3.200,00	2.800,00
28	3.200,00	2.800,00
29	3.200,00	2.800,00
30	3.200,00	2.800,00
31	3.200,00	2.800,00
32	3.200,00	2.800,00
33	3.200,00	2.800,00
34	3.200,00	2.800,00
35	3.200,00	2.800,00
36	3.200,00	2.800,00
37	3.200,00	2.800,00
38	3.200,00	2.800,00
39	3.200,00	2.800,00
40	3.200,00	2.800,00
41	3.200,00	2.800,00
42	3.200,00	2.800,00
43	3.200,00	2.800,00
44	3.200,00	2.800,00
45	3.200,00	2.800,00
46	3.200,00	2.800,00
47	3.200,00	2.800,00
48	3.200,00	2.800,00
49	3.200,00	2.800,00
50	3.200,00	2.800,00

ΕΜΒΛΕΘΝ ΔΑΣΩΝ

Α/Α	Εμβαδόν (μ.μ.)	Εμβαδόν (Π.Μ.)
1	3.200,00	2.800,00
2	3.200,00	2.800,00
3	3.200,00	2.800,00
4	3.200,00	2.800,00
5	3.200,00	2.800,00
6	3.200,00	2.800,00
7	3.200,00	2.800,00
8	3.200,00	2.800,00
9	3.200,00	2.800,00
10	3.200,00	2.800,00
11	3.200,00	2.800,00
12	3.200,00	2.800,00
13	3.200,00	2.800,00
14	3.200,00	2.800,00
15	3.200,00	2.800,00
16	3.200,00	2.800,00
17	3.200,00	2.800,00
18	3.200,00	2.800,00
19	3.200,00	2.800,00
20	3.200,00	2.800,00
21	3.200,00	2.800,00
22	3.200,00	2.800,00
23	3.200,00	2.800,00
24	3.200,00	2.800,00
25	3.200,00	2.800,00
26	3.200,00	2.800,00
27	3.200,00	2.800,00
28	3.200,00	2.800,00
29	3.200,00	2.800,00
30	3.200,00	2.800,00
31	3.200,00	2.800,00
32	3.200,00	2.800,00
33	3.200,00	2.800,00
34	3.200,00	2.800,00
35	3.200,00	2.800,00
36	3.200,00	2.800,00
37	3.200,00	2.800,00
38	3.200,00	2.800,00
39	3.200,00	2.800,00
40	3.200,00	2.800,00
41	3.200,00	2.800,00
42	3.200,00	2.800,00
43	3.200,00	2.800,00
44	3.200,00	2.800,00
45	3.200,00	2.800,00
46	3.200,00	2.800,00
47	3.200,00	2.800,00
48	3.200,00	2.800,00
49	3.200,00	2.800,00
50	3.200,00	2.800,00

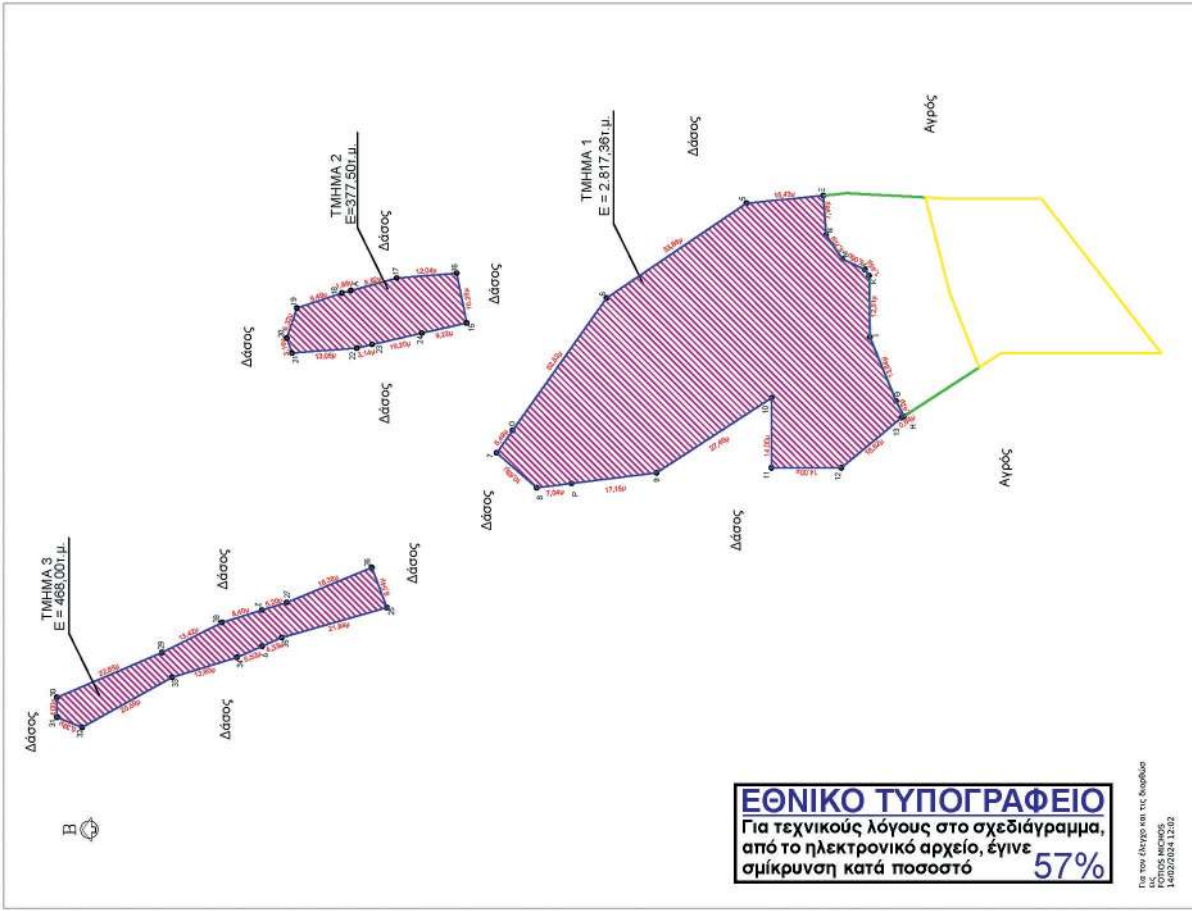

ΕΘΝΙΚΟ ΤΥΠΟΓΡΑΦΕΙΟ
 Για τεχνικούς λόγους στο σχεδιάγραμμα,
 από το ηλεκτρονικό αρχείο, έγινε
 σμίκρυνση κατά ποσοστό **57%**

Για τον έλεγχο και τις διαστάσεις
 ΓΕΩΓΡΑΦΙΚΟ ΣΧΗΜΑ
 14/02/2024 12:02

Η απόφαση αυτή να δημοσιευθεί στην Εφημερίδα της Κυβερνήσεως.

Ιερά Πόλη Μεσολογγίου, 22 Φεβρουαρίου 2024

Με εντολή Γενικού Γραμματέα Δασών
Ο Προϊστάμενος της Επιθεώρησης Εφαρμογής
Δασικής Πολιτικής Πελοποννήσου,
Δυτικής Ελλάδας και Ιονίου

ΝΙΚΗΤΑΣ ΜΑΖΗΣ

Αριθμ. 15989 (2)

Επανακαθορισμός οριογραμμής αιγιαλού - παραλίας και καθορισμός οριογραμμής παραλίας στη θέση «Μέγας Λάκκος», Τ.Κ. Σουλλάρων, Δήμου Ληξουρίου, Π.Ε. Κεφαλληνίας.

Ο ΓΡΑΜΜΑΤΕΑΣ ΑΠΟΚΕΝΤΡΩΜΕΝΗΣ ΔΙΟΙΚΗΣΗΣ
ΠΕΛΟΠΟΝΝΗΣΟΥ, ΔΥΤΙΚΗΣ ΕΛΛΑΔΑΣ
ΚΑΙ ΙΟΝΙΟΥ

Έχοντας υπόψη:

1. Τις διατάξεις του ν. 2503/1997 «Διοίκηση, οργάνωση, στελέχωση της Περιφέρειας, ρύθμιση θεμάτων για την Τοπική Αυτοδιοίκηση και άλλες διατάξεις» (Α' 107).
2. Τις διατάξεις του ν. 3200/1955 «Περί διοικητικής αποκέντρωσης» (Α' 97).
3. Το άρθρο 9 του Κώδικα Διοικητικής Διαδικασίας (ν. 2690/1999, Α' 45).
4. Την υπό στοιχεία 1063349/790/Α0006/3-8-2004 απόφαση του Υπουργού Οικονομίας και Οικονομικών, σχετικά με την καταγραφή - διοικητική κωδικοποίηση των αρμοδιοτήτων σε θέματα υπηρεσιών του Υπουργείου Οικονομίας και Οικονομικών που περιήλθαν στους Γενικούς Γραμματείς Περιφερειών, κατά τις διατάξεις της παρ. 21 του άρθρου 46 του ν. 3220/2004.
5. Τις διατάξεις της παρ. 21 του άρθρου 46 του ν. 3220/2004 «Μέτρα αναπτυξιακής και κοινωνικής πολιτικής - αντικειμενικοποίηση του φορολογικού ελέγχου και άλλες διατάξεις» (Α' 15).
6. Τις διατάξεις των άρθρων 6, 6Α, 6Β, 238, 280 και 283 του ν. 3852/2010 «Νέα Αρχιτεκτονική της Αυτοδιοίκησης και της Αποκεντρωμένης Διοίκησης - Πρόγραμμα Καλλικράτης» (Α' 87).
7. Το π.δ. 139/2010 «Οργανισμός της Αποκεντρωμένης Διοίκησης Πελοποννήσου, Δυτικής Ελλάδας και Ιονίου» (Α' 232).
8. Τις διατάξεις των άρθρων 3 και 5 του ν. 2971/2001 (Α' 285).
9. Το π.δ. 142/2017 «Οργανισμός Υπουργείου Οικονομικών» (Α' 181).
10. Την υπ' αρ. 86782/19-12-2022 (Υ.Ο.Δ.Δ. 1183) απόφαση του Υπουργού Εσωτερικών, περί διορισμού του Δημητρίου Κατσαρού του Χαραλάμπους στη θέση του μετακλητού Γραμματέα Αποκεντρωμένης Διοίκησης Πελοποννήσου, Δυτικής Ελλάδας και Ιονίου (Π.Δ.Ε.Ι.).
11. Την υπ' αρ. 804/04-01-2023 (Β' 44) απόφαση του Γραμματέα Αποκεντρωμένης Διοίκησης Π.Δ.Ε.Ι., περί

μεταβίβασης δικαιώματος υπογραφής «Με εντολή Γραμματέα» στον Προϊστάμενο της Γενικής Διεύθυνσης Εσωτερικής Λειτουργίας και στους Προϊσταμένους των Υπηρεσιών της Γενικής Διεύθυνσης Εσωτερικής Λειτουργίας της Αποκεντρωμένης Διοίκησης Π.Δ.Ε.Ι..

12. Το άρθρο 5 του ν. 3469/2006 «Εθνικό Τυπογραφείο, Εφημερίς της Κυβερνήσεως και άλλες διατάξεις» (Α' 131).

13. Την από 18-05-2023 αίτηση του Αλέξανδρου Αντύπα, πληρεξούσιου των Αραβαντινού - Φατώρου Δέσποινας κ.λπ. (συν4), με την οποία ζητείται ο καθορισμός παραλίας στην θέση του θέματος, Π.Ε. Κεφαλληνίας.

14. Την Προκαταρκτική Οριογραμμή Αιγιαλού (Π.Ο.Α.) χωρικής αρμοδιότητας Π.Ε. Κεφαλληνίας όπως αυτή έχει χαραχθεί από το Εθνικό Κτηματολόγιο και Χαρτογράφηση Α.Ε. (Ε.Κ.ΧΑ Α.Ε.) και οριστικοποιήθηκε με την υπ' αρ. 146665/13-07-2018 (Δ' 298) απόφαση του Συντονιστή Αποκεντρωμένης Διοίκησης Π.Δ.Ε.Ι..

15. Το από Μάιο 2023 τοπογραφικό διάγραμμα σε μία (1) πινακίδα επί υπόβαθρου ορθοφωτοχάρτη της Ε.Κ.Χ.Α. Α.Ε., εξαρτημένο στο κρατικό σύστημα αναφοράς Ε.Γ.Σ.Α. '87 το οποίο συντάχθηκε από τον Εμμανουήλ Λιάτο Πτυχιούχο Μηχανικό Γεωπληροφορικής και Τομογραφίας ΤΕ και τη Σταυρούλα Σκαφίδα Διπλωματούχο Πολιτικό Μηχανικό ΠΕ, σε κλίμακα 1:500, ελέγχθηκε την 18-09-2023 από την Γεωργία Βλάχου Αγρονόμο Τοπογράφο Μηχανικό ΠΕ, Αναπληρώτρια Προϊσταμένη της Δ.Τ.Υ. του Δήμου Σάμης και θεωρήθηκε την ίδια ημερομηνία από την Προϊσταμένη της Κτηματικής Υπηρεσίας Κεφαλληνίας, Ροζαλία Γιαννάκη.

16. Το γεγονός ότι με την υπ' αρ. 146665/13-07-2018 (Δ' 298) διαπιστωτική πράξη του Συντονιστή της Αποκεντρωμένης Διοίκησης, οριστικοποιήθηκε ως οριογραμμή αιγιαλού η προκαταρκτική οριογραμμή του αιγιαλού η οποία: α) Χαράχθηκε με λιγότερα κριτήρια από αυτά που προέβλεπε η υπό στοιχεία Υ.Α/8205/Β0010/20-04-2005 (Β' 595) κοινή υπουργική απόφαση με συνέπεια να μην αποτυπώνεται ορθά η οριογραμμή αιγιαλού ως το φυσικό φαινόμενο της ανάβασης των μεγαλυτέρων και συνήθων κυμάτων της θάλασσας και β) δεν αντιμετώπιζε τις ασυνέχειες της οριογραμμής αιγιαλού που προέκυψαν σε όλα εκείνα τα σημεία που συναντούσε τις ήδη υφιστάμενες καθορισμένες οριογραμμές αιγιαλού με παλαιότερες διοικητικές πράξεις.

17. Το γεγονός ότι σε τμήμα της ακτογραμμής στην οποία έχει καθοριστεί η οριογραμμή αιγιαλού με την υπ' αρ. 7/15-01-1996 (Δ' 77) απόφαση του Περιφερειακού Διευθυντή Ν. Κεφαλληνίας, έχει επέλθει μεταβολή και επομένως στο τμήμα αυτό η οριογραμμή του αιγιαλού χρήζει επανακαθορισμού.

18. Την υπό στοιχεία 1089532/8205/Β0010/20-04-2005 (Β' 595) κοινή υπουργική απόφαση σχετικά με την εφαρμογή των όσων αναφέρονται στην παρ. 1 του άρθρου 9 του ν. 2971/2001, και την αντίληψη που δημιουργήθηκε κατά την επιτόπια αυτοψία της περιοχής την 18-09-2023 με τα στοιχεία, όπως αυτά περιγράφονται στην έκθεση της Επιτροπής του άρθρου 3 του ν. 2971/2001 και αποτελούν αναπόσπαστο κομμάτι της παρούσας.

19. Την από 18-09-2023 έκθεση της Επιτροπής του άρθρου 3 του ν. 2971/2001 για τον επανακαθορισμό οριογραμμής αιγιαλού - παραλίας και καθορισμό οριογραμμής παραλίας στη θέση «Μέγας Λάκκος», Τ.Κ. Σουλλάρων, Δήμου Ληξουρίου, Π.Ε. Κεφαλληνίας.

20. Την ύπαρξη καθορισμού αιγιαλού και παραλίας ανατολικά της εξεταζόμενης περιοχής στη θέση «Μέγας Λάκκος» Τ.Κ. Σουλλάρων (Δ' 77/1996) και δυτικά στη θέση «Μέγας Λάκκος Τ.Κ. Σουλλάρων (Δ' 447/1982).

21. Το γεγονός ότι με την παρούσα απόφαση δεν προκαλείται δαπάνη σε βάρος του κρατικού προϋπολογισμού.

22. Το υπ' αρ. 13328/06-02-2024 έγγραφο της Κτηματικής Υπηρεσίας Κεφαλληνίας προς την Αποκεντρωμένη Διοίκηση Π.Δ.Ε.Ι. για την έκδοση της παρούσας, αποφασίζουμε:

Επικυρώνουμε την από 18-09-2023 Έκθεση της Επιτροπής του άρθρου 3 του ν. 2971/2001 περί αιγιαλού και παραλίας, για τον επανακαθορισμό οριογραμμής αιγιαλού - παραλίας και καθορισμό οριογραμμής παραλίας στη θέση «Μέγας Λάκκος» Τ.Κ. Σουλλάρων, Δήμου Ληξουρίου, Π.Ε. Κεφαλληνίας καθώς επίσης και το από Μάιο 2023 τοπογραφικό διάγραμμα σε μία (1) πινακίδα επί υπόβαθρου ορθοφωτοχάρτη της Ε.Κ.Χ.Α. Α.Ε., εξαρτημένο στο κρατικό σύστημα αναφοράς Ε.Γ.Σ.Α. '87 το οποίο συντάχθηκε από τον Εμμανουήλ Λιάτο Πτυχιούχο Μηχανικό Γεωπληροφορικής και Τομογραφίας ΤΕ και τη Σταυρούλα Σκαφίδα Διπλωματούχο Πολιτικό Μηχανικό ΠΕ, σε κλίμακα 1:500, ελέγχθηκε την 18-09-2023 από την Γεωργία Βλάχου Αγρονόμο Τοπογράφο Μηχανικό ΠΕ, Αναπληρώτρια Προϊσταμένη της Δ.Τ.Υ. του Δήμου Σάμης και θεωρήθηκε την ίδια ημερομηνία από την Προϊσταμένη της Κτηματικής Υπηρεσίας Κεφαλληνίας, Ροζαλία Γιαννάκη, ως εξής:

Α. Επανακαθορίζει την οριογραμμή αιγιαλού με ερυθρά πολυγωνική γραμμή, με κορυφές τα στοιχεία Α1-Α2-Α3-...-Α18-Α19-Α20. Στο τμήμα υπό στοιχεία Α1-Α2-Α3-...-Α17-Α18 επανακαθορίζεται η Προκαταρκτική Οριογραμμή Αιγιαλού (Δ' 298/2018) και στο τμήμα υπό στοιχεία Α18-Α19- Α20 επανακαθορίζεται τμήμα της οριογραμμής του αιγιαλού (Δ' 77/1996).

Β. Καθορίζει την οριογραμμή παραλίας με κίτρινη πολυγωνική γραμμή με κορυφές τα στοιχεία 14'-Π1-Π2-Π3-...-Π14-Π15-Π16-Π17.

Γ. Επανακαθορίζει τμήμα της οριογραμμής παραλίας (Δ' 77/1996), με κίτρινη πολυγωνική γραμμή με κορυφές τα στοιχεία Π17-Π18-Π19.

Η οριογραμμή της παραλίας χαράσσεται ως παράλληλη σε απόσταση 15 μέτρων από την οριογραμμή του αιγιαλού εκτός του τμήματος υπό στοιχεία 14'-Π1 όπου το πλάτος της παραλίας είναι μεταβλητό για λόγους συναρμογής με τον όμορο καθορισμό (Δ' 447/1982), καθόσον η γεωμορφολογία της ακτής δεν εμφανίζει απότομες κλίσεις, το καθοριζόμενο πλάτος είναι αναγκαίο και ικανό να εξυπηρετήσει την επικοινωνία της ξηράς με την θάλασσα και αντίστροφα, καθώς και την διατήρηση και προστασία των ακτών από τη διάβρωση.

Γ. Δεν υπάρχει παλαιός αιγιαλός.

Οι συντεταγμένες των κορυφών των οριογραμμών αιγιαλού και παραλίας αναγράφονται σε πίνακα επί του διαγράμματος στο προβολικό σύστημα Ε.Γ.Σ.Α. '87.

Η παρούσα απόφαση με την Έκθεση της Επιτροπής, είναι αναρτητέα από την αρμόδια Υπηρεσία του Υπουργείου Εθνικής Οικονομίας και Οικονομικών στη σχετική ιστοσελίδα του και στη διεύθυνση: <https://www1.gsis.gr/gsp/p/dhpe/publicgis/faces/homeShore>.

ΕΚΘΕΣΗ

Επιτροπής του άρθρου 3 του ν. 2971/2001 για τον επανακαθορισμό των οριογραμμών αιγιαλού-παραλίας και τον καθορισμό της οριογραμμής παραλίας στη θέση «Μέγας Λάκκος» Τ.Κ. Σουλλάρων, Δήμου Ληξουρίου, Π.Ε. Κεφαλληνίας.

Στο Αργοστόλι σήμερα 18-9-2023, συνεδρίασε η Επιτροπή καθορισμού ορίων αιγιαλού-παραλίας (άρθρο 3, ν. 2971/2001) που έχει συγκροτηθεί με την υπ' αρ. 129577/12-8-2022 απόφαση του συντονιστή της ΑΔΠΔΕΙ απόφαση του Συντονιστή της Αποκεντρωμένης Διοίκησης Πελοποννήσου, Δυτικής Ελλάδας και Ιονίου, ύστερα από την υπ' αρ. 5/31-8-2023 πρόσκληση της Πρόεδρου και αποτελείται από τους:

1. Ροζαλία Γιαννάκη, Προϊσταμένη Κτηματικής Υπηρεσίας Κεφαλληνίας, ως Πρόεδρος.

2. Γεωργία Βλάχου Αγρονόμο-Τοπογράφο Μηχανικό ΠΕ, αναπληρώτρια Προϊσταμένη της ΔΤΥ του Δήμου Σάμης, ως μέλος.

3. Λιμενάρχη Κεφαλληνίας ο οποίος δεν προσήλθε ούτε ο νόμιμος αναπληρωτής του αν και νόμιμα προσκλήθηκαν.

4. Σπυρίδωνα Παρίση, Αρχιτέκτονα-Μηχανικό, Αναπληρωτή του Προϊσταμένου της Υπηρεσίας Δόμησης Δήμου Αργοστολίου.

5. Προϊστάμενο Διεύθυνσης Περ/ντος και Χωρικού Σχεδιασμού της Αποκεντρωμένης Διοίκησης Ιονίων Νήσων ο οποίος δεν προσήλθε, ούτε ο νόμιμος αναπληρωτής του αν και νόμιμα προσκλήθηκαν,

με γραμματέα της Επιτροπής τον Αντώνιο Γεωργόπουλο, υπάλληλο της Κτηματικής Υπηρεσίας Κεφαλληνίας, προκειμένου να συζητηθεί ο επανακαθορισμός της οριογραμμής αιγιαλού και ο καθορισμός της οριογραμμής παραλίας στη θέση «Μέγας Λάκκος» Τ.Κ. Σουλλάρων, Δήμου Ληξουρίου, Π.Ε. Κεφαλληνίας.

Η Επιτροπή βρίσκεται σε απαρτία και αφού έλαβε υπόψη:

1. Τις διατάξεις του ν. 2971/2001 «Αιγιαλός παραλία και άλλες διατάξεις» (Α' 285), όπως έχουν τροποποιηθεί και ισχύουν σήμερα.

2. Την από 18-5-2023 αίτηση του Αλέξανδρου Αντύπα, πληρεξουσίου των Αραβαντινού-Φατώρου Δέσποινας κ.λπ. (συν. 4) με την οποία ζητείται ο καθορισμός της παραλίας στη θέση «Μέγας Λάκκος» Τ.Κ. Σουλλάρων, Δήμου Ληξουρίου, Π.Ε. Κεφαλληνίας.

3. Την Προκαταρκτική Οριογραμμή Αιγιαλού (Π.Ο.Α.) χωρικής αρμοδιότητας Π.Ε. Κεφαλληνίας όπως αυτή έχει χαραχθεί από την Εθνικό Κτηματολόγιο και Χαρτογράφηση Α.Ε. (Ε.Κ.Χ.Α. Α.Ε.) και οριστικοποιήθηκε με την υπ' αρ. 146665/13-7-2018 (Δ' 298) απόφαση Συντονιστή Αποκεντρωμένης Διοίκησης Πελοποννήσου, Δυτικής Ελλάδας και Ιονίου.

4. Το από Μάιο 2023 τοπογραφικό διάγραμμα σε μία (1) πινακίδα, επί υποβάθρου ορθοφωτοχάρτη της Ε.Κ.Χ.Α. Α.Ε., εξαρτημένο στο κρατικό σύστημα αναφοράς Ε.Γ.Σ.Α. '87 το οποίο συντάχθηκε από τους Εμμανουήλ Λιάτο, Πτυχιούχο Μηχανικό Γεωπληροφορικής και Τοπογραφίας ΤΕ και τη Σταυρούλα Σκαφιδά Διπλωματούχο Πολιτικό Μηχανικό ΠΕ, σε κλίμακα 1:500, ελέγχθηκε την 18-9-2023 από την Γεωργία Βλάχου Αγρονόμο-Τοπογράφο Μηχανικό ΠΕ, αναπληρώτρια Προϊσταμένη της ΔΤΥ του Δήμου Σάμης και θεωρήθηκε την ίδια ημερομηνία από την Προϊσταμένη της Κτηματικής Υπηρεσίας Κεφαλληνίας, Ροζαλία Γιαννάκη.

5. Το γεγονός ότι με την υπ' αρ. 146665/13.07.2018 διαπιστωτική πράξη του Συντονιστή της Αποκεντρωμένης Διοίκησης, που δημοσιεύτηκε στο ΦΕΚ Δ' 298 οριστικοποιήθηκε ως οριογραμμή αιγιαλού η προκαταρκτική οριογραμμή αιγιαλού, η οποία: α. Χαραχθηκε με λιγότερα κριτήρια από αυτά προέβλεπε η υπό στοιχεία 108953π.ε./8205 π.ε./Β0010/2005 υπουργική απόφαση που δημοσιεύτηκε στο ΦΕΚ Β' 595 (π.χ. ανεμολογικά, κυματικά κ.λπ.), με συνέπεια να μην αποτυπώνεται ορθά η οριογραμμή αιγιαλού ως το φυσικό φαινόμενο της ανάβασης των μεγαλύτερων και συνήθων κυμάτων της θάλασσας και β. δεν αντιμετώπιζε τις ασυνέχειες της οριογραμμής αιγιαλού που προέκυψαν σε όλα εκείνα τα σημεία που συναντούσε τις ήδη υφιστάμενες καθορισμένες οριογραμμές αιγιαλού με παλαιότερες διοικητικές πράξεις.

6. Το γεγονός ότι σε τμήμα της ακτογραμμής στην οποία έχει καθοριστεί η οριογραμμή αιγιαλού με την υπ' αρ. 7/15-1-1996 (Δ' 77) απόφαση Περιφερειακού Διευθυντή Ν. Κεφαλληνίας, έχει επέλθει μεταβολή και επομένως στο τμήμα αυτό η οριογραμμή του αιγιαλού χρήζει επανακαθορισμού.

7. Την υπό στοιχεία 1089532πε/8205πε/Β0010/20-4-2005 (Β' 595) κοινή υπουργική απόφαση Υπουργών Οικονομίας και Οικονομικών και Περιβάλλοντος Χωροταξίας και Δημοσίων Έργων με την οποία καθορίζονται τα στοιχεία που πρέπει να λαμβάνει υπόψη της η Επιτροπή κατά τον καθορισμό των οριογραμμών αιγιαλού παραλίας και την αντίληψη που δημιουργήθηκε κατά την επιτόπια αυτοψία της επιτροπής την 18-9-2023 και ειδικότερα:

α) Την μορφολογία της ακτής η οποία είναι αμμώδης. Της ακτής συνεχονται εκτάσεις με μικρή κλίση εκτός σχεδίου δομημένες. Το φυσικό όριο βλάστησης συνίσταται από πώδη και θαμνώδη βλάστηση (στουβιές, αρμυρίκια καλαμιές, κ.λπ.),

β) Δεν υπάρχουν παράκτιοι φυσικοί πόροι αξιοποιήσιμοι,

γ) η περιοχή προσβάλλεται κυρίως από Ν, ΝΑ, ΝΔ ανέμους έντασης 7-8 Beaufort,

δ) τη μορφολογία του πυθμένα ο οποίος είναι αμμώδης και αβαθής,

ε) πρόκειται για ακτή με ανάπτυγμα πελάγους,

στ) δεν υπάρχουν τεχνικά έργα,

ζ) αν και δεν υπάρχουν καταγεγραμμένα Δημόσια Κτήματα διαχειριζόμενα από το Υπουργείο Οικονομικών, συνεχόμενα του αιγιαλού, το Δημόσιο επιφυλάσσεται παντός δικαιώματός του,

η) το γεγονός ότι πρόκειται για περιοχή στην οποία υφίσταται κτηματολόγιο,

θ) εντός αιγιαλού και παραλίας υπάρχουν κατασκευές,

ι) το γεγονός ότι στην περιοχή δεν υπάρχουν ευπαθή οικοσυστήματα ή προστατευόμενα είδη.

8. Την ύπαρξη καθορισμού αιγιαλού και παραλίας ανατολικά της εξεταζόμενης περιοχής στη θέση «Μέγας Λάκκος» Τ.Κ. Σουλλάρων (Δ' 77/1996) και δυτικά στη θέση «Μέγας Λάκκος» Τ.Κ. Σουλλάρων (Δ' 447/1982).

Κατόπιν των παραπάνω, αποφασίζει:

Στο από Μάιο 2023 τοπογραφικό διάγραμμα σε μία (1) πινακίδα, επί υποβάθρου ορθοφωτοχάρτη της Ε.Κ.Χ.Α. Α.Ε., εξαρτημένο στο κρατικό σύστημα αναφοράς Ε.Γ.Σ.Α. '87 το οποίο συντάχθηκε από τους Εμμανουήλ Λιάτο, Πτυχιούχο Μηχανικό Γεωπληροφορικής και Τοπογραφίας ΤΕ και τη Σταυρούλα Σκαφιδά Διπλωματούχο Πολιτικό Μηχανικό ΠΕ, σε κλίμακα 1:500, ελέγχθηκε την 18-9-2023 από την Γεωργία Βλάχου Αγρονόμο-Τοπογράφο Μηχανικό ΠΕ, αναπληρώτρια Προϊσταμένη της ΔΤΥ του Δήμου Σάμης και θεωρήθηκε την ίδια ημερομηνία από την Προϊσταμένη της Κτηματικής Υπηρεσίας Κεφαλληνίας, Ροζαλία Γιαννάκη.

Α. Επανακαθορίζει την οριογραμμή αιγιαλού με ερυθρά πολυγωνική γραμμή, με κορυφές τα στοιχεία Α1-Α2-Α3-...-Α18-Α19-Α20. Στο τμήμα υπό στοιχεία Α1-Α2-Α3-...-Α17-Α18 επανακαθορίζεται η Προκαταρκτική Οριογραμμή Αιγιαλού ΦΕΚ Δ' 298/2018 και στο τμήμα υπό στοιχεία Α18-Α19-Α20 επανακαθορίζεται τμήμα της οριογραμμής του αιγιαλού που δημοσιεύτηκε στο Δ' 77/1996.

Β. Καθορίζει την οριογραμμή παραλίας με κίτρινη πολυγωνική γραμμή με κορυφές τα στοιχεία 14'-Π1-Π2-Π3-...-Π14-Π15-Π16-Π17.

Γ. Επανακαθορίζει τμήμα της οριογραμμής παραλίας που δημοσιεύτηκε στο ΦΕΚ Δ' 77/1996, με κίτρινη πολυγωνική γραμμή με κορυφές τα στοιχεία Π17-Π18-Π19.

Η οριογραμμή της παραλίας χαράσσεται ως παράλληλη σε απόσταση 15μ., από την οριογραμμή του αιγιαλού εκτός του τμήματος υπό στοιχεία 14'-Π1 όπου το πλάτος της παραλίας είναι μεταβλητό για λόγους συναρμογής με τον όμορο καθορισμό που δημοσιεύθηκε στο ΦΕΚ Δ' 447/1982, καθόσον: α) Η γεωμορφολογία της ακτής δεν εμφανίζει απότομες κλίσεις και β) το καθοριζόμενο πλάτος είναι αναγκαίο και ικανό να εξυπηρετήσει την επικοινωνία της ξηράς με την θάλασσα και αντίστροφα, καθώς και την διατήρηση και προστασία των ακτών από τη διάβρωση.

Δ. Δεν υπάρχει παλαιός αιγιαλός.

Οι συν/νες των κορυφών των οριογραμμών αιγιαλού και παραλίας αναγράφονται σε πίνακα επί του διαγράμματος στο προβολικό σύστημα Ε.Γ.Σ.Α. '87.

Η παρούσα, μετά την έκδοση της επικυρωτικής απόφασης της, από τον Γραμματέα της Αποκεντρωμένης Διοίκησης θα αναρτηθεί μαζί με όλα τα στοιχεία του επανακαθορισμού/καθορισμού στην ιστοσελίδα του Υπουργείου Εθνικής Οικονομίας και Οικονομικών «<https://www1.gsis.gr/gsp/dhpe/publicgis/faces/homeShore>».

Η Πρόεδρος

ΡΟΖΑΛΙΑ ΓΙΑΝΝΑΚΗ

Τα Μέλη

ΓΕΩΡΓΙΑ ΒΛΑΧΟΥ

ΣΠΥΡΙΔΩΝΑΣ ΠΑΡΙΣΗΣ

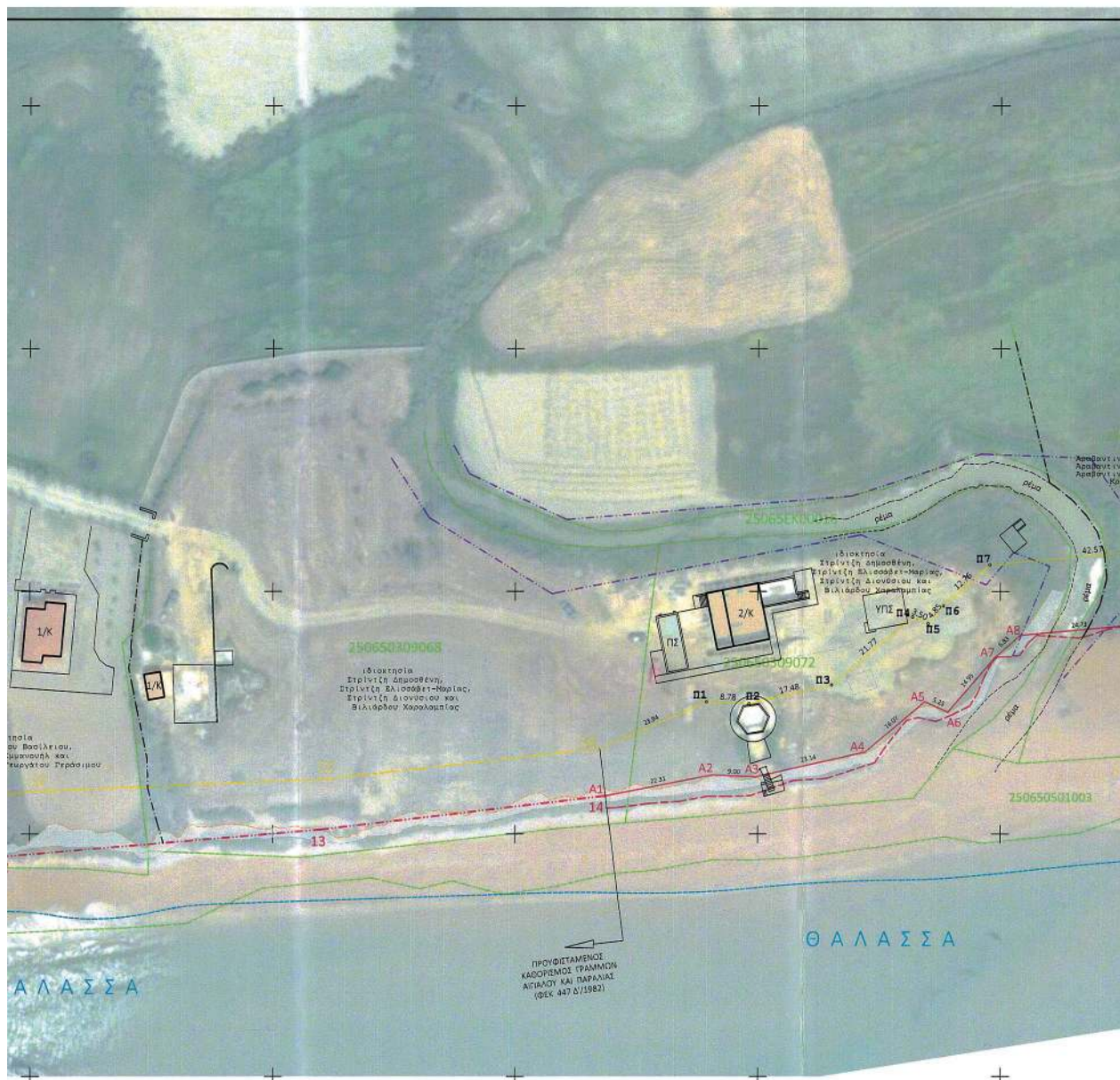

+ + + + +

Η απόφαση με την Έκθεση της Επιτροπής και το Τοπογραφικό Διάγραμμα να δημοσιευθούν στην Εφημερίδα της Κυβερνήσεως.

Πάτρα, 20 Φεβρουαρίου 2024

Ο Γραμματέας Αποκεντρωμένης Διοίκησης

ΔΗΜΗΤΡΙΟΣ ΚΑΤΣΑΡΟΣ