



# ΕΦΗΜΕΡΙΔΑ ΤΗΣ ΚΥΒΕΡΝΗΣΕΩΣ ΤΗΣ ΕΛΛΗΝΙΚΗΣ ΔΗΜΟΚΡΑΤΙΑΣ

2 Φεβρουαρίου 2024

ΤΕΥΧΟΣ ΤΕΤΑΡΤΟ

Αρ. Φύλλου 60

## ΠΕΡΙΕΧΟΜΕΝΑ

### ΑΠΟΦΑΣΕΙΣ

- 1 Επανακαθορισμός των οριογραμμών αιγιαλού και παραλίας στην περιοχή «Από Φανός Β' έως Αγία Παρασκευή» στην Τ.Κ. Γλύφας της Δημοτικής Ενότητας Πελασγίας, του Δήμου Στυλίδας της Περιφερειακής Ενότητας Φθιώτιδας.

### ΔΙΟΡΘΩΣΕΙΣ ΣΦΑΛΜΑΤΩΝ

- 2 Διόρθωση σφάλματος στην υπ'αρ. 1384/12.4.2006 απόφαση του Γενικού Γραμματέα Περιφέρειας Αττικής που δημοσιεύθηκε στην Εφημερίδα της Κυβερνήσεως (Δ' 348).

### ΑΠΟΦΑΣΕΙΣ

Αριθμ. 6753 (1)

**Επανακαθορισμός των οριογραμμών αιγιαλού και παραλίας στην περιοχή «Από Φανός Β' έως Αγία Παρασκευή» στην Τ.Κ. Γλύφας της Δημοτικής Ενότητας Πελασγίας, του Δήμου Στυλίδας της Περιφερειακής Ενότητας Φθιώτιδας.**

Ο ΓΡΑΜΜΑΤΕΑΣ ΑΠΟΚΕΝΤΡΩΜΕΝΗΣ ΔΙΟΙΚΗΣΗΣ  
ΘΕΣΣΑΛΙΑΣ-ΣΤΕΡΕΑΣ ΕΛΛΑΔΑΣ

Έχοντας υπόψη:

1. Τις διατάξεις του ν. 3852/2010 «Νέα αρχιτεκτονική της αυτοδιοίκησης και της αποκεντρωμένης Διοίκησης- Πρόγραμμα Καλλικράτης» (Α' 87).
2. Τις διατάξεις του ν. 2971/2001 «Περί αιγιαλού και παραλίας και άλλες διατάξεις».
3. Τις διατάξεις του ν. 3200/1955 «Περί διοικητικής αποκεντρώσεως», όπως αυτές τροποποιήθηκαν και ισχύουν σήμερα με τα ν.δ 532/1970, β.δ 704/1970, β.δ 705/1970, β.δ 192/1972, π.δ 71/1984, π.δ 347/1986, ν. 2026/1992 και π.δ 97/1993.
4. Τις διατάξεις της παρ. 21 του άρθρου 46 του ν. 3220/2004 «Μέτρα αναπτυξιακής και κοινωνικής πολιτικής - αντικειμενοποίηση του φορολογικού ελέγχου και άλλες διατάξεις» (Α' 15) δυνάμει των οποίων από 10-04-2004, αρμοδιότητες του Υπουργού Οικονομίας και Οικονομικών, οι οποίες ανήκαν ή είχαν μεταβιβαστεί στους Νομάρχες μέχρι την έναρξη λειτουργίας των Νο-

μαρχιακών Αυτοδιοικήσεων και αφορούν θέματα του Υπουργείου Οικονομίας και Οικονομικών, που εξαιρέθηκαν από την κατάργηση με τις διατάξεις της παρ. 2 του άρθρου 39 του ν. 2218/1994, περιέρχονται στους Γενικούς Γραμματείς Περιφερειών.

5. Τις διατάξεις του ν. 3469/2006 «Εθνικό Τυπογραφείο, Εφημερίς της Κυβερνήσεως και λοιπές διατάξεις».

6. Τις διατάξεις του ν. 4727/2020 «Ψηφιακή Διακυβέρνηση (Ενσωμάτωση στην Ελληνική νομοθεσία της οδηγίας Ε.Ε 2019/1024, Ηλεκτρονικές Επικοινωνίες (Ενσωμάτωση στο Ελληνικό Δίκαιο της οδηγίας Ε.Ε 2018/1972) και άλλες διατάξεις»(Α' 184).

7. Τις διατάξεις των άρθρων 63 έως 66 του ν. 4954/2022 «Συμπληρωματικά μέτρα για την εφαρμογή του Κανονισμού (ΕΕ) 2019/788 του Ευρωπαϊκού Κοινοβουλίου και του Συμβουλίου σχετικά με την Ευρωπαϊκή Πρωτοβουλία Πολιτών και του Εκτελεστικού Κανονισμού (ΕΕ) 2019/1799 της Επιτροπής για τη θέσπιση τεχνικών προδιαγραφών για τα επιμέρους επιγραμμικά συστήματα συγκέντρωσης - Διατάξεις σχετικές με την εκλογική διαδικασία και τον έλεγχο εσόδων και δαπανών κομμάτων, συνασπισμών και υποψηφίων βουλευτών και αιρετών - Λοιπές επείγουσες διατάξεις» (Α' 136).

8. Τις διατάξεις των διατηρούμενων άρθρων του π.δ 284/88 «Οργανισμός Υπουργείου Οικονομικών».

9. Τις διατάξεις του π.δ 142/2017 «Οργανισμός Υπουργείου Οικονομικών».

10. Τις διατάξεις του π.δ 138/2010 «Περί οργανισμού Αποκεντρωμένης Διοίκησης Θεσσαλίας - Στερεάς Ελλάδας» (Α' 231).

11. Την υπό στοιχεία 1063649/790/Α0006/3.8.2004 απόφαση του Υπουργού Οικονομίας και Οικονομικών περί καταγραφής και διοικητικής κωδικοποίησης των αρμοδιοτήτων σε θέματα υπηρεσιών υπουργείου Οικονομίας και Οικονομικών που περιέρχονται στους Γενικούς Γραμματείς Περιφερειών κατά τις διατάξεις της παρ. 21 του άρθρου 46 του ν. 3220/2004.

12. Την υπό στοιχεία 86776/19.12.2022 απόφαση του Υπουργού Εσωτερικών «Διορισμός του Κωνσταντίνου Τζανακούλη του Γεωργίου στη θέση του Μετακλητού Γραμματέα της Αποκεντρωμένης Διοίκησης Θεσσαλίας - Στερεάς Ελλάδας (Υ.Ο.Δ.Δ 1183).

13. Το υπό στοιχεία Δ6Α 1022671 ΕΞ 2011/10-02-2011 έγγραφο του Υπουργείου Οικονομικών, σύμφωνα με το οποίο οι αρμοδιότητες του Υπουργού Οικονομικών, που

περιήλθαν στους Γενικούς Γραμματείς των Περιφερειών (του ν. 2503/1997, Α' 107), σύμφωνα με τις διατάξεις της παρ. 21 του άρθρου 46 του ν. 3220/2004 (Α' 15) και καταγράφονται στην υπό στοιχεία 1063649/790/Α0006/03-08-2004 απόφαση του Υπουργού Οικονομίας και Οικονομικών, ασκούνται από 01/01/2011, από τους Γενικούς Γραμματείς των Αποκεντρωμένων Διοικήσεων, σύμφωνα με τις διατάξεις του άρθρου 280 του ν. 3852/2010 (Α' 87).

14. Την από 18.12.2023 έκθεση της κατά το άρθρο 3 του ν. 2971/19.12.2001 «Περί αιγιαλού και παραλίας» αρμόδιας Επιτροπής για τον επανακαθορισμό των οριογραμμών αιγιαλού και παραλίας στην περιοχή «Από Φανός Β' έως Αγία Παρασκευή», της Τοπικής Κοινότητας Γλύφας, της Δημοτικής Ενότητας Πελασγίας του Δήμου Στυλίδας, της Περιφερειακής Ενότητας Φθιώτιδας.

15. Την υπ' αρ. 20440/03.03.2023 αίτηση του Καρακώστα Παναγιώτη του Δημητρίου προς την Κτηματική Υπηρεσία Φθιώτιδας με θέμα: Επαναπροσδιορισμός της οριογραμμής αιγιαλού και παραλίας στην περιοχή «Από φανό Β' έως Αγία Παρασκευή» ανατολικά του οικισμού Γλύφας Φθιώτιδας.

16. Την υπό στοιχεία 1005671/518/Β0010/11.02.2020 απόφαση του Υπουργού Οικονομικών με θέμα: «Καθορισμός οριογραμμών αιγιαλού και παραλίας στη θέση «Από φανός Β' έως Αγία Παρασκευή» Γλύφας Ν.Φθιώτιδας», στην οποία κατά το μετασχηματισμό των συντεταγμένων των οριογραμμών του αιγιαλού και της παραλίας στο σύστημα Ε.Γ.Σ.Α '87 προκύπτει εμφολοχώρηση σφάλματος (Δ' 137).

17. Την υπό στοιχεία 61100/29.08.2023 απόφαση του Γραμματέα της Αποκεντρωμένης Διοίκησης Θεσσαλίας-Στερεάς Ελλάδας, η οποία επικύρωσε τον επανακαθορισμό της οριογραμμής του αιγιαλού και της παραλίας στην περιοχή «Από φανό Β' έως Αγία Παρασκευή» στην Τοπική Κοινότητα Γλύφας, της Δημοτικής Ενότητας Πελασγίας του Δήμου Στυλίδας, της Περιφερειακής Ενότητας Φθιώτιδας (Δ' 708).

18. Το από μηνός Ιουνίου 2023 τοπογραφικό διάγραμμα, κλίμακας 1:1000, αποτελούμενο από μία (1) πινακίδα, που συντάχθηκε από τον Γεώργιο Μούρτζο, Αγρονόμο-Τοπογράφο Μηχανικό, υπάλληλο της Κτηματικής Υπηρεσίας Φθιώτιδας, θεωρήθηκε στις 06.06.2023 από την Προϊσταμένη της Κτηματικής Υπηρεσίας Φθιώτιδας, Φωτεινή Χατζάκη και συνοδεύει την Έκθεση της προαναφερόμενης Επιτροπής.

19. Το υπό στοιχεία 4450 ΕΞΕ 2024/16-01-2024 έγγραφο της Κτηματικής Υπηρεσίας Φθιώτιδας, με το οποίο ζητείται η έκδοση της απόφασης, αποφασίζουμε:

Α. Επικυρώνουμε την από 18.12.2023 έκθεση της κατά το άρθρο 3 του ν. 2971/19-12-2001 αρμόδιας Επιτροπής καθορισμού ορίων αιγιαλού και παραλίας, για τον επανακαθορισμό των οριογραμμών αιγιαλού και παραλίας, στην περιοχή «Από Φανός Β' έως Αγία Παρασκευή», στην Τοπική Κοινότητα Γλύφας, της Δημοτικής Ενότητας Πελασγίας του Δήμου Στυλίδας, της Περιφερειακής Ενότητας Φθιώτιδας, καθώς και το από μηνός Ιουνίου 2023 τοπογραφικό διάγραμμα, κλίμακας 1:1000 αποτελούμενο από μία (1) πινακίδα, που συντάχθηκε από τον Γεώργιο

Μούρτζο, Αγρονόμο -Τοπογράφο Μηχανικό, υπάλληλο της Κτηματικής Υπηρεσίας Φθιώτιδας, και θεωρήθηκε από την Προϊσταμένη της Κτηματικής Υπηρεσίας Φθιώτιδας, Φωτεινή Χατζάκη στις 06.06.2023.

Β. Στο παραπάνω διάγραμμα η αρμόδια επιτροπή:

1. Επανακαθορίζει την οριογραμμή αιγιαλού με κόκκινη συνεχή πολυγωνική οριογραμμή, όπως αυτή εμφανίζεται υπό στοιχεία 1, 2, 3, .....69, 70, για τους λόγους που αναφέρονται στις παραγράφους 9 και 10 της έκθεσής της.

2. Επανακαθορίζει την οριογραμμή παραλίας με κίτρινη συνεχή πολυγωνική οριογραμμή με στοιχεία 1', 2', 3', .....68', 69' και καθορίζει ζώνης παραλίας. Το πλάτος της ζώνης παραλίας καθορίζεται στα δεκαπέντε (15) μέτρα.

3. Αποφαινεται ότι δεν υφίσταται παλαιός αιγιαλός.

4. Διαπιστώνει ότι υπάρχει αυθαίρετο έργο, πλινθόκτιστη κατασκευή με επικάλυψη σκυροδέματος, στη χαρασσόμενη ζώνη παραλίας.

5. Στο από Ιούνιο 2023 τοπογραφικό διάγραμμα που συντάχθηκε σε μία (1) πινακίδα από το Γεώργιο Μούρτζο, Αγρονόμο -Τοπογράφο Μηχανικό ΠΕ/Α, υπάλληλο της Κτηματικής Υπηρεσίας Φθιώτιδας σε υπόβαθρο ορθοφωτοχάρτη Ε.Κ.Χ.Α Α.Ε, σε κλίμακα 1:1.000, και θεωρήθηκε στις 06.06.2023 από τη Φωτεινή Χατζάκη, Εφοριακό ΠΕ/Α, Προϊσταμένη της Κτηματικής Υπηρεσίας Φθιώτιδας, το οποίο συνοδεύει την παρούσα έκθεση και αποτελεί αναπόσπαστο τμήμα της, υπάρχει πίνακας συντεταγμένων των κορυφών των οριογραμμών Αιγιαλού και Παραλίας στο Γεωδαιτικό Σύστημα Αναφοράς Ε.Γ.Σ.Α '87.

Η παρούσα απόφαση επανακαθορισμού των οριογραμμών αιγιαλού και παραλίας με τα συνοδευτικά αυτής, θα δημοσιοποιηθεί στην ιστοσελίδα του Υπουργείου Οικονομικών, σύμφωνα με τα άρθρα 4 παρ. 3 και 7α του ν. 2971/2001 και συγκεκριμένα στη διεύθυνση: <https://www1.gsis.gr/gsp/dhpe/publicgis/faces/homeShore>.

#### ΕΚΘΕΣΗ ΕΠΙΤΡΟΠΗΣ ΚΑΘΟΡΙΣΜΟΥ

#### ΟΡΙΩΝ ΑΙΓΙΑΛΟΥ ΚΑΙ ΠΑΡΑΛΙΑΣ

του άρθρου 3 του ν. 2971/2001(Α' 285),

Για τον επανακαθορισμό της οριογραμμής του αιγιαλού και της παραλίας στην περιοχή «από Φανός Β' έως Αγία Παρασκευή», στην Τ. Κ. Γλύφας, της Δ. Ε. Πελασγίας του Δ. Στυλίδας της Π. Ε. Φθιώτιδας  
Ενδιαφερόμενος: Παναγιώτης Καρακώστας του Δημητρίου

Στην Λαμία σήμερα στις 18.12.2023, ημέρα Δευτέρα οι υπογεγραμμένοι:

1. Φωτεινή Χατζάκη, Εφοριακός ΠΕ/Α', Προϊσταμένη της Κτηματικής Υπηρεσίας Φθιώτιδας ως πρόεδρος,

2. Γεώργιος Μούρτζος, Μηχανικός ΠΕ/Α', υπάλληλος της Κτηματικής Υπηρεσίας Φθιώτιδας ως μέλος,

3. Ευθυμία Καραγκούνη, Πολιτικός Μηχανικός ΠΕ/Α', Προϊσταμένη Υπηρεσίας Δόμησης Δήμου Λαμιέων ως μέλος,

4. Βασιλική Κωνσταντά, Πλοίαρχος Λ.Σ., Λιμενάρχης του Κεντρικού Λιμεναρχείου Βόλου ως μέλος και

5. Παπαγιαννόπουλος Ιωάννης, Πολιτικός Μηχανικός ΠΕ/Α, Προϊστάμενος της Διεύθυνσης Περιβάλλοντος και Χωρικού Σχεδιασμού Στ. Ελλάδας της Αποκεντρωμένης Διοίκησης Θεσσαλίας - Στερεάς Ελλάδας ως μέλος, ο οποίος αν και κλήθηκε νομίμως δεν προσήλθε, ούτε ο νόμιμος αναπληρωτής του, αποτελούντες την Επιτροπή καθορισμού αιγιαλού και παραλίας του άρθρου 3 του ν. 2971/2001(Α' 285), που συγκροτήθηκε με την υπ' αρ. 61284/05.04.2022 (ΑΔΑ: ΩΥΨΙΟΡ10-5Κ5) απόφαση του συντονιστή της Αποκεντρωμένης Διοίκησης Θεσσαλίας - Στερεάς Ελλάδας και η οποία συγκλήθηκε με την υπό στοιχεία 128016 ΕΞΕ 2023/13.12.2023 πρόσκληση της Προέδρου, συνήλθε στα γραφεία της Κτηματικής Υπηρεσίας Φθιώτιδας και μετά από διαλογική συζήτηση και, αφού λάβαμε υπόψη:

1. Την υπ' αρ. 20440/03.03.2023 αίτηση του Παναγιώτη Καρακώστα του Δημητρίου, για τον επανακαθορισμό της οριογραμμής του αιγιαλού και της παραλίας στην περιοχή «Από Φανός Β' έως Αγία Παρασκευή», στην Τοπική Κοινότητα Γλύφας, της Δημοτικής Ενότητας Πελασγίας του Δήμου Στυλίδας της Περιφερειακής Ενότητας Φθιώτιδας.

2. Το από το Φεβρουάριο του 2023 τοπογραφικό διάγραμμα του τοπογράφου μηχανικού Τζοβάρα Χαράλαμπου σε κλίμακα 1:500, με την αποτύπωση της ιδιοκτησίας του αιτούντος, για τον επανακαθορισμό της οριογραμμής αιγιαλού και της παραλίας.

3. Το από Ιούνιο 2023 τοπογραφικό διάγραμμα της Υπηρεσίας που συντάχθηκε σε μία (1) πινακίδα από το Γεώργιο Μούρτζο, Αγρονόμο Τοπογράφο Μηχανικό ΠΕ/Α, υπάλληλο της Κτηματικής Υπηρεσίας Φθιώτιδας σε υπόβαθρο ορθοφωτοχάρτη ΕΚΧΑ ΑΕ, σε κλίμακα 1:1.000, στο προβολικό σύστημα ΕΓΣΑ'87 και θεωρήθηκε στις 06.06.2023 από τη Φωτεινή Χατζάκη, Εφοριακό ΠΕ/Α, Προϊσταμένη της Κτηματικής Υπηρεσίας Φθιώτιδας.

4. Τον ν. 4607/2019 (Α' 65) και πιο συγκεκριμένα το ΜΕΡΟΣ ΤΕΤΑΡΤΟ που αφορά την τροποποίηση του ν. 2971/2001(Α' 285).

5. Τις λοιπές διατάξεις του ν. 2971/2001(Α' 285) περί αιγιαλού και παραλίας όπως τροποποιήθηκαν, αντικαταστάθηκαν και ισχύουν μέχρι σήμερα.

6. Την υπό στοιχεία 1008244/857/Β0010/ΠΟΛ.1097/11-3-2002 εγκύκλιο του Υπουργείου Οικονομικών, με την οποία παρέχονται διευκρινίσεις επί του ν. 2971/2001(Α' 285).

7. Τα στοιχεία καθορισμού αιγιαλού και παραλίας τα οποία προβλέπονται από το άρθρο 9 του ν. 2971/2001(Α' 285) καθώς και την υπό στοιχεία 1089532π.ε./8205π.ε./Β0010/20.04.2005 (Β' 595) απόφαση των υπουργών Οικονομίας και Οικονομικών - Περιβάλλοντος, Χωροταξίας και Δημοσίων Έργων.

8. Το γεγονός ότι για τη ζώνη της παραλίας που επανακαθορίζεται δεν έχει συντελεστεί η προβλεπόμενη από τον ν. 2971/2001(Α' 285) αναγκαστική απαλλοτρίωση.

9. Την υπό στοιχεία 1005671/518/Β0010/11.02.2000 (Δ' 137) απόφαση του Υπουργού Οικονομικών: «Καθορισμός οριογραμμών αιγιαλού και παραλίας στη θέση "από Φανός Β' έως Αγ. Παρασκευή", Γλύφας Ν. Φθιώτιδας»,

στην οποία κατά το μετασχηματισμό των συντεταγμένων, των οριογραμμών του αιγιαλού και της παραλίας, στο σύστημα ΕΓΣΑ '87 προκύπτει εμφιλοχώρηση σφάλματος.

10. Την υπό στοιχεία ΟΕ 53078 ΕΞΕ 2023/01.06.2023 πρόσκληση της προέδρου της Επιτροπής και την επιτόπιο μετάβαση, στις 06.06.2023 των μελών της, καθώς και την σχηματισθείσα αντίληψη για την ειδικότερη γεωμορφολογία της περιοχής και κατόπιν διαλογικής συζήτησης μεταξύ των μελών της Επιτροπής στα Γραφεία της Κτηματικής Υπηρεσίας Φθιώτιδας και ειδικότερα τα παρακάτω:

i. Οι επικρατούντες άνεμοι είναι ανατολικοί, βορειοανατολικοί έως 6 μποφόρ. Η περιοχή δεν προσβάλλεται από πολύ ισχυρούς ανέμους γιατί είναι μέσα στον κλειστό Δίαυλο των Ωρεών.

ii. Η περιοχή γεωμορφολογικά στο μεγαλύτερο τμήμα της είναι βραχώδης με ενδιάμεσες παραλίες με αμμοχάλικο και σε ορισμένα σημεία κατακόρυφα πρανή με αμμοχάλικο. Το βάθος της θάλασσα είναι με κανονική κλίση και ο πυθμένας είναι από χοντρό βότσαλο και βραχώδης.

iii. Η ύπαρξη αυθαίρετου έργου, πλινθόκτιστης κατασκευής με επικάλυψη σκυροδέματος, στη χαρασσόμενη ζώνη παραλίας.

iv. Το γεγονός ότι στην περιοχή δεν εντοπίστηκαν παράκτιοι φυσικοί πόροι.

v. Η περιοχή δεν είναι δομημένη.

vi. Το γεγονός ότι η περιοχή δεν είναι αρχαιολογικού ενδιαφέροντος.

vii. Στην αναφερόμενη περιοχή σύμφωνα με τους χάρτες Π.2, σε κλίμακα 1:25.000, «ΟΡΓΑΝΩΣΗΣ ΧΡΗΣΕΩΝ ΓΗΣ ΠΡΟΣΤΑΣΙΑ ΠΕΡΙΒΑΛΛΟΝΤΟΣ» της ΜΕΛΕΤΗΣ ΣΧΕΔΙΟΥ ΧΩΡΙΚΗΣ ΟΙΚΙΣΤΙΚΗΣ ΟΡΓΑΝΩΣΗΣ ΑΝΟΙΧΤΗΣ ΠΟΛΗΣ (Σ.Χ.Ο.Ο.Α.Π.) Δ.Ε. ΠΕΛΑΣΓΙΑΣ,

(Αρ. απόφ. της Γενικής Γραμματέας Αποκεντρωμένης Διοίκησης Θεσσαλίας - Στερεάς Ελλάδας: 4334/184501/28.09.2012, ΑΑΠ' 328), έχουν καθορισθεί ΠΕΠ ΠΑΡΑΚΤΙΑΣ ΖΩΝΗΣ ΚΑΙ ΥΓΡΟΤΟΠΟΥ ΣΟΥΒΑΛΑ (Π3).

viii. Η αναφερόμενη περιοχή βρίσκεται εκτός σχεδίου πόλης και επομένως διέπεται από τις εκτός σχεδίου πολεοδομικές διατάξεις.

ix. Την μη ύπαρξη καταγεγραμμένων δημοσίων κτημάτων, στην εν λόγω περιοχή και με την επιφύλαξη παντός δικαιώματος του Ελληνικού Δημοσίου που θα προκύψει στο μέλλον.

x. Το γεγονός ότι στο Δήμο Στυλίδας, στη Δημοτική Ενότητα Πελασγίας, δεν έχει περαιωθεί η διαδικασία της κτηματογράφησης.

xi. Το γεγονός ότι βρίσκεται εκτός προστατευόμενων περιοχών.

11. Την από 06.06.2023 έκθεση της Επιτροπής κατά το άρθρο 3 του ν. 2971/19.12.2001 «Περί αιγιαλού και παραλίας», αρμόδιας για τον επανακαθορισμό των οριογραμμών αιγιαλού και παραλίας στην περιοχή «Από Φανός Β' έως Αγία Παρασκευή», της Τ.Κ Γλύφας, της Δ.Ε Πελασγίας, του Δήμου Στυλίδας, της Περιφερειακής Ενότητας Φθιώτιδας.

12. Την υπ' αρ. 61100/29.08.2023 (Δ' 708, ΑΔΑ: 64ΕΒΟΡ10-ΞΡΔ) απόφαση του Γραμματέα της Αποκεντρωμένης Διοίκησης Θεσσαλίας - Στερεάς Ελλάδας, η οποία επικύρωσε τον επανακαθορισμό της οριογραμμής του αιγιαλού και της παραλίας στην περιοχή «από Φανός Β' έως Αγία Παρασκευή», στην Τοπική Κοινότητα Γλύφας, της Δημοτικής Ενότητας Πελασγίας, του Δήμου Στυλίδας της Περιφερειακής Ενότητας Φθιώτιδας.

13. Την υπό στοιχεία 128016 ΕΞΕ 2023/13.12.2023 πρόσκληση της προέδρου της Επιτροπής και την διαλογική συζήτηση μεταξύ των μελών της Επιτροπής στα Γραφεία της Κτηματικής Υπηρεσίας Φθιώτιδας.

14. Την εκ παραδρομής λανθασμένη αναφορά για το πλάτος της ζώνης παραλίας σε 10μ., στην από 06.06.2023 έκθεση της Επιτροπής της παραγράφου 11 της παρούσης έκθεσης.

15. Την διατήρηση του πλάτους της ζώνης παραλίας δεκαπέντε μέτρων (15μ.), όπως αναφέρεται στην από 21.07.1999 έκθεση της Επιτροπής της παρ. 9 της παρούσης έκθεσης.

16. Την διατήρηση της ισχύος του τοπογραφικού διαγράμματος της παραγράφου 3 της παρούσης έκθεσης, καθώς δε μεταβάλλονται τα γεωμετρικά χαρακτηριστικά του.

Τα λοιπά στοιχεία του φακέλου και ύστερα από εκτενή διαλογική συζήτηση, αποφασίζουμε:

Α. Τον επανακαθορισμό της οριογραμμής αιγιαλού με κόκκινη συνεχή πολυγωνική οριογραμμή, όπως αυτή εμφανίζεται υπό στοιχεία 1, 2, 3, .....69, 70, για τον λόγο που αναφέρεται στην παράγραφο 9 και 10 της παρούσης.

Β. Τον επανακαθορισμό της οριογραμμής παραλίας με κίτρινη συνεχή πολυγωνική οριογραμμή με στοιχεία 1', 2', 3', ..... 68', 69' και καθορισμό ζώνης παραλίας.

Το πλάτος της ζώνης παραλίας καθορίζεται στα δεκαπέντε μέτρα (15μ.).

Γ. Αποφαινόμαστε ότι δεν υφίσταται παλαιός αιγιαλός.

Δ. Υπάρχει αυθαίρετο έργο, πλινθόκτιστη κατασκευή με επικάλυψη σκυροδέματος, στη χαρασσόμενη ζώνη παραλίας.

Ε. Στο από Ιούνιο 2023 τοπογραφικό διάγραμμα της Υπηρεσίας που συντάχθηκε σε μία (1) πινακίδα από το Γεώργιο Μούρτζο, Αγρονόμο Τοπογράφο Μηχανικό ΠΕ/Α, υπάλληλο της Κτηματικής Υπηρεσίας Φθιώτιδας σε υπόβαθρο ορθοφωτοχάρτη ΕΚΧΑ ΑΕ, σε κλίμακα 1:1.000, και θεωρήθηκε στις 06.06.2023 από τη Φωτεινή Χατζάκη, Εφοριακό ΠΕ/Α, Προϊσταμένη της Κτηματικής Υπηρεσίας Φθιώτιδας, το οποίο συνοδεύει την παρούσα έκθεση και αποτελεί αναπόσπαστο τμήμα της, υπάρχει πίνακας συντεταγμένων των κορυφών των οριογραμμών Αιγιαλού και Παραλίας στο Γεωδαιτικό Σύστημα Αναφοράς ΕΓΣΑ '87.

Μετά την δημοσίευση της απόφασης επικύρωσης της Έκθεσης, όλα τα στοιχεία της διοικητικής πράξης, θα αναρτηθούν στην ιστοσελίδα του Υπουργείου Οικονομικών, σύμφωνα με τις παρ. 3 έως 7 του άρθρου 4, του ν. 2971/2001, και συγκεκριμένα στη διεύθυνση: <https://www1.gsis.gr/gsp/dhpe/publicgis/faces/homeShore>.

Η ισχύς της παρούσας αρχίζει με τη δημοσίευση της στο Φύλλο Εφημερίδας της Κυβερνήσεως.

#### Η Επιτροπή

Η Πρόεδρος

ΧΑΤΖΑΚΗ ΦΩΤΕΙΝΗ

Τα Μέλη

ΓΕΩΡΓΙΟΣ ΜΟΥΡΤΖΟΣ  
ΕΥΘΥΜΙΑ ΚΑΡΑΓΚΟΥΝΗ  
ΒΑΣΙΛΙΚΗ ΚΩΝΣΤΑΝΤΑ

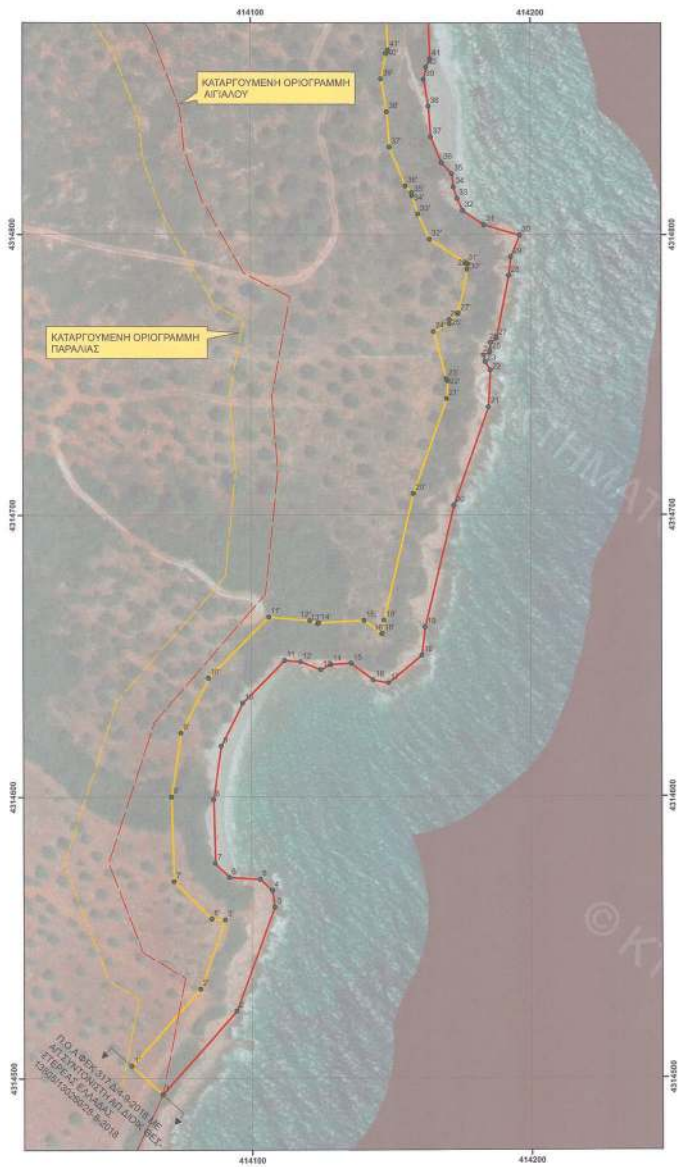

**ΕΘΝΙΚΟ ΤΥΠΟΓΡΑΦΕΙΟ**  
Για τεχνικούς λόγους στο σχεδιάγραμμα,  
από το ηλεκτρονικό αρχείο, έγινε  
σμίκρυνση κατά ποσοστό **37%**

ΥΠΟΜΝΗΜΑ

- ΟΡΙΟΓΡΑΜΜΗ ΑΙΓΙΑΛΟΥ (1,....,70)
- - - ΚΑΤΑΡΓΟΥΜΕΝΗ ΟΡΙΟΓΡΑΜΜΗ ΑΙΓΙΑΛΟΥ (ΦΕΚ 137 Δ/15-03-2000) ΑΠ.ΥΠ.ΟΙΚ 1005671/518/Β0010
- ΟΡΙΟΓΡΑΜΜΗ ΠΑΡΑΛΙΑΣ (1'....,69')
- - - ΚΑΤΑΡΓΟΥΜΕΝΗ ΟΡΙΟΓΡΑΜΜΗ ΠΑΡΑΛΙΑΣ (ΦΕΚ 137 Δ/15-03-2000) ΑΠ.ΥΠ.ΟΙΚ 1005671/518/Β0010
- Π.Ο.Α ΕΚΤΟΣ ΠΕΡΙΟΧΗΣ ΕΠΑΝΑΚΑΘΟΡΙΣΜΟΥ



ΣΥΝΤΕΤΑΓΜΕΝΕΣ ΟΡΙΟΓΡΑΜΜΗΣ ΑΙΓΙΑΛΟΥ ΣΕ ΕΓΣΑ 87

σημ_3	ΕΓ_3	ΕΤ_3
1	414042.99	4314494.28
2	414094.62	4314123.82
3	414308.33	4314560.88
4	414217.7	4314586.82
5	414055.35	4314570.56
6	414092.35	4314491.35
7	414094.96	4314535.28
8	414086.38	4314559.04
9	414269.29	4314817.99
10	414207.03	4314828.18
11	414111.09	4314648.26
12	414117.74	4314647.76
13	414248.59	4314645.01
14	414226.47	4314606.18
15	414135.81	4314647.37
16	414245.61	4314644.48
17	414249.08	4314643.1
18	414161.06	4314659.2
19	414252.28	4314655.14
20	414175.93	4314751.14
21	414184.94	4314738.49
22	414185.61	4314751.7
23	414183.82	4314794.6
24	414183.35	4314797.14
25	414186.53	4314799.31
26	414185.73	4314793.62
27	414187.83	4314793.09
28	414182.23	4314793.44
29	414193.08	4314793.14
30	414186.2	4314793.84
31	414188.43	4314801.52
32	414193.81	4314806.6
33	414171.82	4314821.83
34	414172.51	4314816.88
35	414171.98	4314825.87
36	414168.23	4314825.53
37	414164.84	4314831.94
38	414163.97	4314845.51
39	414161.88	4314851.12
40	414162.73	4314859.47
41	414164.16	4314865.17
42	414161.05	4314880.17
43	414163.74	4314821.57
44	414161.63	4314850.5
45	414164.65	4314873.97
46	414175.94	4314882.46
47	414182.18	4314888.28
48	414191.11	4314889.51
49	414202.11	4314991.43
50	414218.43	4315005.92
51	414227.38	4315006.52
52	414234.17	4315024.54
53	414241.14	4315025.11
54	414254.51	4315040.42
55	414267.61	4315050.85
56	414278.84	4315065.67
57	414283.92	4315075.05
58	414293.28	4315080.51
59	414300.35	4315081.39
60	414313.08	4315083.91
61	414343.35	4315094.96
62	414342.16	4315103.13
63	414350.74	4315144.87
64	414352.86	4315150.05
65	414360.22	4315160.49
66	414371.11	4315187.98
67	414389.09	4315249.35
68	414394.01	4315316.54
69	414396.89	4315346.16
70	414393.09	4315375

ΣΥΝΤΕΤΑΓΜΕΝΕΣ ΟΡΙΟΓΡΑΜΜΗΣ ΠΑΡΑΛΙΑΣ ΣΕ ΕΓΣΑ 87

σημ_3	ΕΓ_3	ΕΤ_3
1'	414064.89	4314644.32
2'	414081.99	4314531.72
3'	414090.66	4314554.31
4'	414095.49	4314552.82
5'	414072.38	4314568.9
6'	414073.34	4314589.99
7'	414074.84	4314622.95
8'	414066.74	4314642.1
9'	414056.43	4314648.82
10'	414111.35	4314660.52
11'	414125.91	4314661.46
12'	414124.27	4314661.86
13'	414180.4	4314662.21
14'	414186.79	4314657.87
15'	414186.5	4314657.98
16'	414187.49	4314662.79
17'	414186.14	4314707.84
18'	414170.87	4314741.42
19'	414170.35	4314747.8
20'	414180.89	4314746.61
21'	414185.38	4314765.58
22'	414171.88	4314756.36
23'	414171.18	4314767.74
24'	414178.81	4314771.81
25'	414175.1	4314797.96
26'	414177.7	4314799.58
27'	414177.04	4314798.75
28'	414164.65	4314796.41
29'	414159.55	4314807.71
30'	414157.78	4314813.89
31'	414157.44	4314816.89
32'	414155.42	4314817.78
33'	414165.67	4314821
34'	414164.88	4314843.63
35'	414164.94	4314850.35
36'	414164.92	4314865.59
37'	414164.12	4314868.36
38'	414164.64	4314883.28
39'	414164.28	4314834.47
40'	414162.65	4314892.79
41'	414176.92	4314937.56
42'	414177.46	4314939.59
43'	414184.43	4315000.84
44'	414194.6	4315005.44
45'	414211.82	4315009.87
46'	414220.99	4315021.01
47'	414233.15	4315023.16
48'	414233.03	4315034.05
49'	414242.77	4315049.79
50'	414254.58	4315064.02
51'	414261.34	4315067.18
52'	414264.82	4315070.93
53'	414270.55	4315088.89
54'	414276.34	4315103.57
55'	414276.11	4315149.28
56'	414279.16	4315156.54
57'	414282.16	4315171.98
58'	414287.63	4315181.59
59'	414289.19	4315184.87
60'	414297.19	4315181.24
61'	414298.8	4315181.03

**ΥΠΟΥΡΓΕΙΟ ΟΙΚΟΝΟΜΙΚΩΝ**  
ΓΕΝ. ΓΡΑΜΜΑΤΕΙΑ ΦΟΡΟΛΟΓΙΚΗΣ ΠΟΛΙΤΙΚΗΣ & ΔΗΜ. ΠΕΡΙΟΥΣΙΑΣ  
ΓΕΝ. Δ/ΝΣΗ ΔΗΜΟΣΙΑΣ ΠΕΡΙΟΥΣΙΑΣ & ΚΟΙΝΟΦΕΡΩΝ ΠΕΡΙΟΥΣΙΩΝ  
Κτηματική Υπηρεσία Φθιώτιδας

---

**ΕΠΑΝΑΚΑΘΟΡΙΣΜΟΣ ΟΡΙΟΓΡΑΜΜΗΣ ΑΙΓΙΑΛΟΥ ΚΑΙ ΠΑΡΑΛΙΑΣ ΣΤΗΝ ΓΛΥΦΑ ΦΘΙΩΤΙΔΑΣ**

ΘΕΜΑ: **ΕΠΑΝΑΚΑΘΟΡΙΣΜΟΣ ΟΡΙΟΓΡΑΜΜΗΣ ΑΙΓΙΑΛΟΥ ΚΑΙ ΠΑΡΑΛΙΑΣ ΣΤΗΝ ΓΛΥΦΑ ΦΘΙΩΤΙΔΑΣ**

ΟΧΗ: Περιφερειακή Ενότητα: ΦΘΙΩΤΙΔΑΣ  
Δήμος: ΣΥΛΛΙΑΣ  
Δημοτική Ενότητα: ΠΕΛΑΣΣΙΑΣ  
Τοπική Κοινότητα: ΓΛΥΦΑΣ  
ΘΕΣΗ: "ΑΠΟ ΦΑΝΟ Β ΕΩΣ ΑΓΙΑ ΠΑΡΑΣΚΕΥΗ"

ΑΡΧΑΙΟΤ. ΕΞΕΛΟΧ.: **1**

ΕΚΔΟΣΗ: 1/2000

---

ΘΕΜΑ ΣΧΕΔΙΑΣ: **ΤΟΠΟΓΡΑΦΙΚΟ ΔΙΑΓΡΑΜΜΑ** ΗΜΕΡΟΜΗΝΙΑ: **ΙΟΥΝΙΟΣ 2023**

Το παρόν τοπογραφικό διάγραμμα συνοδεύει την από 18/11/2023 έκθεση της Επιτροπής Καθορισμού Οριογραμμών Αιγιαλού - Παραλίας του άρθρου 3 του Ν.2971/2001. Οι συντεταγμένες των κορυφών των οριογραμμών δίνονται στο Ελληνικό Γεωδαιτικό Σύστημα Αναφοράς ΕΓΣΑ 87

Η ΠΡΟΕΔΡΟΣ

**ΧΑΤΣΑΚΗ ΦΩΤΙΝΗ ΕΦΟΡΙΑΡΧΗΣ ΠΕΙΡ.**

ΤΑ ΜΕΛΗ

**ΓΕΩΡΓΙΟΣ ΜΟΥΡΤΣΟΣ ΠΕ ΤΟΠΟΓΡΑΦΟΣ-ΜΗΧΑΝΙΚΟΣ**

Ο ΣΥΝΤΑΞΑΣ

**ΓΕΩΡΓΙΟΣ ΜΟΥΡΤΣΟΣ ΤΟΠΟΓΡΑΦΟΣ ΜΗΧΑΝΙΚΟΣ**

ΚΟΝΣΤΑΝΤΙΝΑ Γ. ΡΩΣΣΙΑΝΑ ΠΡΟΔΡΟΜΟΣ Α.Ε.

**ΚΟΝΣΤΑΝΤΙΝΑ Γ. ΡΩΣΣΙΑΝΑ ΠΡΟΔΡΟΜΟΣ Α.Ε.**

**ΓΕΩΡΓΙΟΣ ΜΟΥΡΤΣΟΣ ΠΕ ΤΟΠΟΓΡΑΦΟΣ-ΜΗΧΑΝΙΚΟΣ**

Η ισχύς της παρούσας αρχίζει με τη δημοσίευσή της στην Εφημερίδα της Κυβερνήσεως.  
Η απόφαση αυτή με την έκθεση της Επιτροπής και το διάγραμμα να δημοσιευθούν στην Εφημερίδα της Κυβερνήσεως.

Λάρισα, 24 Ιανουαρίου 2024

Ο Γραμματέας  
Αποκεντρωμένης Διοίκησης  
ΚΩΝΣΤΑΝΤΙΝΟΣ ΤΖΑΝΑΚΟΥΛΗΣ

## ΔΙΟΡΘΩΣΕΙΣ ΣΦΑΛΜΑΤΩΝ

(2)

Στην υπ' αρ. 1384/12.4.2006 απόφαση του Γενικού Γραμματέα Περιφέρειας Αττικής που δημοσιεύθηκε στην Εφημερίδα της Κυβερνήσεως (Δ' 348), αντικαθίσταται ο πίνακας συντεταγμένων με τον κάτωθι ορθό:

«

ΣΥΝΤΕΤΑΓΜΕΝΕΣ ΚΟΡΥΦΩΝ ΠΟΛΥΓΩΝΙΚΩΝ ΓΡΑΜΜΩΝ ΟΡΙΟΘΕΤΗΣΗΣ ΡΕΜΑΤΟΣ		
A/A	Χ	Ψ
1	481728,8536	4210724,5143
2	481729,6459	4210727,7512
3	481730,0874	4210731,0752
4	481729,6841	4210734,9518
5	481726,7009	4210743,4766
6	481724,8220	4210764,4550
7	481726,6166	4210769,6468
8	481720,1856	4210777,8920
9	481715,3234	4210781,6304
10	481709,0489	4210789,1269
11	481702,8131	4210802,6139
12	481700,0272	4210806,7802
13	481694,6792	4210810,0245
14	481693,2948	4210809,3626
15	481693,4737	4210807,1640
16	481698,1451	4210794,1936
17	481700,4624	4210788,6833
18	481703,8897	4210782,0124
19	481709,9854	4210771,7116
20	481717,1471	4210769,8575
21	481720,8337	4210764,1504
22	481721,8947	4210750,8871
23	481724,3047	4210741,8560
24	481725,9596	4210736,6300
25	481726,6707	4210735,3360
26	481727,0270	4210731,1089
27	481725,8714	4210725,9288
28	481725,6657	4210724,2570

»

(Από την Αποκεντρωμένη Διοίκηση Αττικής)



## ΕΘΝΙΚΟ ΤΥΠΟΓΡΑΦΕΙΟ

Το Εθνικό Τυπογραφείο αποτελεί δημόσια υπηρεσία υπαγόμενη στην Προεδρία της Κυβέρνησης και έχει την ευθύνη τόσο για τη σύνταξη, διαχείριση, εκτύπωση και κυκλοφορία των Φύλλων της Εφημερίδας της Κυβερνήσεως (ΦΕΚ), όσο και για την κάλυψη των εκτυπωτικών - εκδοτικών αναγκών του δημοσίου και του ευρύτερου δημόσιου τομέα (ν. 3469/2006/Α' 131 και π.δ. 29/2018/Α' 58).

### 1. ΦΥΛΛΟ ΤΗΣ ΕΦΗΜΕΡΙΔΑΣ ΤΗΣ ΚΥΒΕΡΝΗΣΕΩΣ (ΦΕΚ)

- Τα **ΦΕΚ σε ηλεκτρονική μορφή** διατίθενται δωρεάν στο **www.et.gr**, την επίσημη ιστοσελίδα του Εθνικού Τυπογραφείου. Όσα ΦΕΚ δεν έχουν ψηφιοποιηθεί και καταχωριστεί στην ανωτέρω ιστοσελίδα, ψηφιοποιούνται και αποστέλλονται επίσης δωρεάν με την υποβολή αίτησης, για την οποία αρκεί η συμπλήρωση των αναγκαίων στοιχείων σε ειδική φόρμα στον ιστότοπο **www.et.gr**.

- Τα **ΦΕΚ σε έντυπη μορφή** διατίθενται σε μεμονωμένα φύλλα είτε απευθείας από το Τμήμα Πωλήσεων και Συνδρομητών, είτε ταχυδρομικά με την αποστολή αιτήματος παραγγελίας μέσω των ΚΕΠ, είτε με ετήσια συνδρομή μέσω του Τμήματος Πωλήσεων και Συνδρομητών. Το κόστος ενός ασπρόμαυρου ΦΕΚ από 1 έως 16 σελίδες είναι 1,00 €, αλλά για κάθε επιπλέον οκτασέλιδο (ή μέρος αυτού) προσαυξάνεται κατά 0,20 €. Το κόστος ενός έγχρωμου ΦΕΚ από 1 έως 16 σελίδες είναι 1,50 €, αλλά για κάθε επιπλέον οκτασέλιδο (ή μέρος αυτού) προσαυξάνεται κατά 0,30 €. Το τεύχος Α.Σ.Ε.Π. διατίθεται δωρεάν.

#### • Τρόποι αποστολής κειμένων προς δημοσίευση:

Α. Τα κείμενα προς δημοσίευση στο ΦΕΚ, από τις υπηρεσίες και τους φορείς του δημοσίου, αποστέλλονται ηλεκτρονικά στη διεύθυνση **webmaster.et@et.gr** με χρήση προηγμένης ψηφιακής υπογραφής και χρονοσήμανσης.

Β. Κατ' εξαίρεση, όσοι πολίτες δεν διαθέτουν προηγμένη ψηφιακή υπογραφή μπορούν είτε να αποστέλλουν ταχυδρομικά, είτε να καταθέτουν με εκπρόσωπό τους κείμενα προς δημοσίευση εκτυπωμένα σε χαρτί στο Τμήμα Παραλαβής και Καταχώρισης Δημοσιευμάτων.

- Πληροφορίες, σχετικά με την αποστολή/κατάθεση εγγράφων προς δημοσίευση, την ημερήσια κυκλοφορία των Φ.Ε.Κ., με την πώληση των τευχών και με τους ισχύοντες τιμοκαταλόγους για όλες τις υπηρεσίες μας, περιλαμβάνονται στον ιστότοπο (**www.et.gr**). Επίσης μέσω του ιστότοπου δίδονται πληροφορίες σχετικά με την πορεία δημοσίευσης των εγγράφων, με βάση τον Κωδικό Αριθμό Δημοσιεύματος (ΚΑΔ). Πρόκειται για τον αριθμό που εκδίδει το Εθνικό Τυπογραφείο για όλα τα κείμενα που πληρούν τις προϋποθέσεις δημοσίευσης.

### 2. ΕΚΤΥΠΩΤΙΚΕΣ - ΕΚΔΟΤΙΚΕΣ ΑΝΑΓΚΕΣ ΤΟΥ ΔΗΜΟΣΙΟΥ

Το Εθνικό Τυπογραφείο ανταποκρινόμενο σε αιτήματα υπηρεσιών και φορέων του δημοσίου αναλαμβάνει να σχεδιάσει και να εκτυπώσει έντυπα, φυλλάδια, βιβλία, αφίσες, μπλοκ, μηχανογραφικά έντυπα, φακέλους για κάθε χρήση, κ.ά.

Επίσης σχεδιάζει ψηφιακές εκδόσεις, λογότυπα και παράγει οπτικοακουστικό υλικό.

**Ταχυδρομική Διεύθυνση:** Καποδιστρίου 34, τ.κ. 10432, Αθήνα

Ιστότοπος: **www.et.gr**

**ΤΗΛΕΦΩΝΙΚΟ ΚΕΝΤΡΟ:** 210 5279000 - fax: 210 5279054

Πληροφορίες σχετικά με την λειτουργία του ιστότοπου: **helpdesk.et@et.gr**

#### ΕΞΥΠΗΡΕΤΗΣΗ ΚΟΙΝΟΥ

**Πωλήσεις - Συνδρομές:** (Ισόγειο, τηλ. 210 5279178 - 180)

**Πληροφορίες:** (Ισόγειο, Γρ. 3 και τηλεφ. κέντρο 210 5279000)

**Παραλαβή Δημ. Ύλης:** (Ισόγειο, τηλ. 210 5279167, 210 5279139)

Αποστολή ψηφιακά υπογεγραμμένων εγγράφων προς δημοσίευση στο ΦΕΚ: **webmaster.et@et.gr**

**Ωράριο για το κοινό:** Δευτέρα ως Παρασκευή: 8:00 - 13:30

Πληροφορίες για γενικό πρωτόκολλο και αλληλογραφία: **grammateia@et.gr**

**Πείτε μας τη γνώμη σας,**

για να βελτιώσουμε τις υπηρεσίες μας, συμπληρώνοντας την ειδική φόρμα στον ιστότοπό μας.

