



# ΕΦΗΜΕΡΙΔΑ ΤΗΣ ΚΥΒΕΡΝΗΣΕΩΣ ΤΗΣ ΕΛΛΗΝΙΚΗΣ ΔΗΜΟΚΡΑΤΙΑΣ

16 Νοεμβρίου 2023

ΤΕΥΧΟΣ ΤΕΤΑΡΤΟ

Αρ. Φύλλου 908

## ΑΠΟΦΑΣΕΙΣ

Αριθμ. 77103

**Επανακαθορισμός οριογραμμών αιγιαλού και παραλίας και καθορισμός οριογραμμής παραλίας στις θέσεις «Μπουρκιά» και «Ηρακλής» Ροβιών, της Δημοτικής Ενότητας Ελυμνίων του Δήμου Μαντουδίου - Λίμνης - Αγίας Άννας, της Περιφερειακής Ενότητας Εύβοιας.**

Ο ΓΡΑΜΜΑΤΕΑΣ  
ΤΗΣ ΑΠΟΚΕΝΤΡΩΜΕΝΗΣ ΔΙΟΙΚΗΣΗΣ  
ΘΕΣΣΑΛΙΑΣ - ΣΤΕΡΕΑΣ ΕΛΛΑΔΑΣ

Έχοντας υπόψη:

- Τον ν. 3852/2010 «Νέα Αρχιτεκτονική της Αυτοδιοίκησης και της Αποκεντρωμένης Διοίκησης - Πρόγραμμα Καλλικράτης» (Α' 87).
- Τα άρθρα 3 και 5 του ν. 2971/2001 «Αιγιαλός, παραλία και άλλες διατάξεις» (Α' 285).
- Τον ν. 3200/1955 «Περί διοικητικής αποκεντρώσεως» (Α' 97).
- Την παρ. 21 του άρθρου 46 του ν. 3220/2004 «Μέτρα αναπτυξιακής και κοινωνικής πολιτικής - αντικειμενοποίηση του φορολογικού ελέγχου και άλλες διατάξεις» (Α' 15).
- Τον ν. 3469/2006 «Εθνικό Τυπογραφείο, Εφημερίς της Κυβερνήσεως και λοιπές διατάξεις» (Α' 131).
- Τον ν. 4727/2020 «Ψηφιακή Διακυβέρνηση [Ενσωμάτωση στην Ελληνική Νομοθεσία της Οδηγίας (ΕΕ) 2016/2102 και της Οδηγίας (ΕΕ) 2019/1024] - Ηλεκτρονικές Επικοινωνίες [Ενσωμάτωση στο Ελληνικό Δίκαιο της Οδηγίας (ΕΕ) 2018/1972] και άλλες διατάξεις» (Α' 184).
- Τα άρθρα 63 έως 66 του ν. 4954/2022 «Συμπληρωματικά μέτρα για την εφαρμογή του Κανονισμού (ΕΕ) 2019/788 του Ευρωπαϊκού Κοινοβουλίου και του Συμβουλίου σχετικά με την Ευρωπαϊκή Πρωτοβουλία Πολιτών και του Εκτελεστικού Κανονισμού (ΕΕ) 2019/1799

της Επιτροπής για τη θέσπιση τεχνικών προδιαγραφών για τα επιμέρους επιγραμμικά συστήματα συγκέντρωσης - Διατάξεις σχετικές με την εκλογική διαδικασία και τον έλεγχο εσόδων και δαπανών κομμάτων, συνασπισμών και υποψηφίων βουλευτών και αιρετών - Λοιπές επείγουσες διατάξεις» (Α' 136).

8. Τις διατάξεις του π.δ. 142/2017 «Οργανισμός Υπουργείου Οικονομικών».

9. Το π.δ. 138/2010 «Οργανισμός της Αποκεντρωμένης Διοίκησης Θεσσαλίας - Στερεάς Ελλάδας» (Α' 231).

10. Την υπό στοιχεία 1063649/790/Α0006/3.8.2004 απόφαση του Υπουργού Οικονομίας και Οικονομικών «Περί καταγραφής και διοικητικής κωδικοποίησης των αρμοδιοτήτων σε θέματα υπηρεσιών υπουργείου Οικονομίας και Οικονομικών που περιέρχονται στους Γενικούς Γραμματείς Περιφερειών κατά τις διατάξεις της παρ. 21 του άρθρου 46 του ν. 3220/2004».

11. Την υπ' αρ. 86776/19.12.2022 απόφαση του Υπουργού Εσωτερικών «Διορισμός του Κωνσταντίνου Τζανακούλη του Γεωργίου στη θέση του μετακλητού Γραμματέα Αποκεντρωμένης Διοίκησης Θεσσαλίας - Στερεάς Ελλάδας» (Υ.Ο.Δ.Δ. 1183).

12. Το υπό στοιχεία Δ6Α 1022671 ΕΞ 2011/10-02-2011 έγγραφο του Υπουργείου Οικονομικών, σύμφωνα με το οποίο οι αρμοδιότητες του Υπουργού Οικονομικών, που περιήλθαν στους Γενικούς Γραμματείς των Περιφερειών (του ν. 2503/1997, Α' 107), σύμφωνα με τις διατάξεις της παρ. 21 του άρθρου 46 του ν. 3220/2004 (Α' 15) και καταγράφονται στην υπό στοιχεία 1063649/790/Α0006/03-08-2004 απόφαση του Υπουργού Οικονομίας και Οικονομικών, ασκούνται από 01/01/2011, από τους Γενικούς Γραμματείς των Αποκεντρωμένων Διοικήσεων, σύμφωνα με τις διατάξεις του άρθρου 280 του ν. 3852/2010 (Α' 87).

13. Την από 11.07.2023 έκθεση της κατά το άρθρο 3 του ν. 2971/2001 «Αιγιαλός, παραλία και άλλες διατάξεις» αρμόδιας Επιτροπής για τον επανακαθορισμό των

οριογραμμών αιγιαλού και παραλίας και τον καθορισμό οριογραμμής παραλίας στις θέσεις «Μπουρκιά» και «Ηρακλής» Ροβίων, της Δημοτικής Ενότητας Ελυμνίων, του Δήμου Μαντουδίου - Λίμνης - Αγίας Άννας, της Περιφερειακής Ενότητας Εύβοιας.

14. Τις υπό στοιχεία 99795/21.11.2022, 1301/09.01.2023, 69439/10.07.2023 αιτήσεις του Θεοδόση Νικολάου του Σταύρου προς την Κτηματική Υπηρεσία Εύβοιας.

15. Την υπό στοιχεία 14008/132512/04-09-2018 απόφαση του Συντονιστή της Αποκεντρωμένης Διοίκησης Θεσσαλίας-Στερεάς Ελλάδας, με την οποία οριστικοποιήθηκε η Προκαταρκτική Οριογραμμή Αιγιαλού (Π.Ο.Α.) για τη χωρική αρμοδιότητα της Περιφερειακής Ενότητας Εύβοιας, όπως αυτή έχει χαραχθεί από την Ε.Κ.Χ.Α. Α.Ε. (Δ' 383).

16. Την υπό στοιχεία 6681/Φ.αιγ-παρ/15.12.2005 (Δ' 1450) απόφαση του Γενικού Γραμματέα Περιφέρειας Στερεάς Ελλάδας περί καθορισμού Αιγιαλού-Παραλίας στις Ροβιές.

17. Την υπό στοιχεία 14872/22.10.1984 (Δ' 668) απόφαση του Νομάρχη Εύβοιας περί καθορισμού των ορίων του αιγιαλού και δημιουργία ζώνης παραλίας στη θέση «Ηρακλής» Κοινότητας Ροβίων Ν. Εύβοιας.

18. Το από 11/07/2023 τοπογραφικό διάγραμμα, κλίμακας 1:500, αποτελούμενο από μία (1) πινακίδα, που συντάχθηκε από τον Δημήτριο Προκάκη, Π.Ε. Αγρονόμο Τοπογράφο Μηχανικό, υπάλληλο της Κτηματικής Υπηρεσίας Εύβοιας, θεωρήθηκε από την Προϊσταμένη της Κτηματικής Υπηρεσίας Εύβοιας, Σταματούλα Μπαρσάκη στις 11.07.2023 και συνοδεύει την Έκθεση της προαναφερόμενης Επιτροπής.

19. Το υπό στοιχεία 107824 ΕΞΕ 2023/20-10-2023 έγγραφο της Κτηματικής Υπηρεσίας Εύβοιας, με το οποίο ζητείται η έκδοση της απόφασης, αποφασίζουμε:

Α. Επικυρώνουμε την από 11.07.2029 έκθεση της κατά το άρθρο 3 του ν. 2971/2001 αρμόδιας Επιτροπής καθορισμού ορίων αιγιαλού και παραλίας, για τον επανακαθορισμό των οριογραμμών αιγιαλού και παραλίας και τον καθορισμό της οριογραμμής παραλίας στις θέσεις «Μπουρκιά» και «Ηρακλής», της Δημοτικής Ενότητας Ελυμνίων, του Δήμου Μαντουδίου - Λίμνης - Αγίας Άννας, της Περιφερειακής Ενότητας Εύβοιας, καθώς και το από 11.07.2023 τοπογραφικό διάγραμμα, κλίμακας 1:500 αποτελούμενο από μία (1) πινακίδα, που συντάχθηκε από τον Δημήτριο Προκάκη, Π.Ε. Αγρονόμο Τοπογράφο Μηχανικό, υπάλληλο της Κτηματικής Υπηρεσίας Εύβοιας, και θεωρήθηκε από την Προϊσταμένη της Κτηματικής Υπηρεσίας Εύβοιας, Σταματούλα Μπαρσάκη στις 11.07.2023.

Β. Στο παραπάνω διάγραμμα η αρμόδια επιτροπή:

1. Επανακαθορίζει επί του 11-7-2023 τοπογραφικού διαγράμματος κλίμακας 1:500, με υπόβαθρο ορθοφωτοχάρτη της Κτηματολογίου Α.Ε. περιόδου 2015-16, του τοπογράφου μηχανικού της Κτηματικής Υπηρεσίας Εύβοιας, Δημητρίου Προκάκη ΠΕ/Α', την οριογραμμή του Αιγιαλού με κόκκινη συνεχή πολυγωνική γραμμή υπό στοιχεία 1,2,3,...,51, συνολικού μήκους 1026 μέτρων, της οποίας οι κορυφές ορίζονται με καρτεσιανές συντετα-

μένες του Ελληνικού Γεωδαιτικού Συστήματος Αναφοράς ΕΓΣΑ'87. Αναλυτικότερα, σύμφωνα με την παρούσα απόφαση, η κορυφή 1 του νέου καθοριζόμενου Αιγιαλού, τοποθετείται επί της γραμμής Αιγιαλού μεταξύ των κορυφών 11,12 του από έτους 2005 καθορισμού 6681/Φ.αιγ-παρ/15.12.2005 (Δ' 1450), σε τέτοια θέση ώστε η νέα οριογραμμή Αιγιαλού που δημιουργείται (βλέπε νέες κορυφές 1,2,3), να απαλείφει πρόδηλα σφάλματα παλαιότερων αποφάσεων, καταργώντας έτσι τις κορυφές 12 και 13 του μεσαίου τμήματος του από έτους 2005 καθορισμού. Αλλά και οι υπόλοιπες κορυφές 14,15,16,17 και 18 του τρίτου τμήματος (νοτιοανατολικό τμήμα) του από έτους 2005 καθορισμού καταργούνται για τον ίδιο λόγο, και την θέση τους λαμβάνουν νέες ορθότερες κορυφές υπό στοιχεία 23 έως και 43 (υπενθυμίζεται ότι το τμήμα μεταξύ των νέων κορυφών 3 έως και 23 αφορά ενδιάμεση περιοχή όπου είχε μέχρι σήμερα ισχύ ο κατά ΦΕΚ Δ' 668/1984 καθορισμός ο οποίος επίσης επανακαθορίζεται προς απαλοιφή πρόδηλων σφαλμάτων). Συνοψίζοντας, διατηρούνται εν ισχύ οι κορυφές 1 έως και 11 του καθορισμού της υπό στοιχεία 6681/Φ.αιγ-παρ/15.12.2005 (Δ' 1450) απόφασης του Γενικού Γραμματέα Περιφέρειας Θεσσαλίας-Στερεάς Ελλάδας και καταργούνται (ως προδηλώς εσφαλμένες) οι υπόλοιπες κορυφές 12 έως και 18.

Καταργεί επίσης τη μέχρι σήμερα ισχύουσα οριογραμμή Αιγιαλού που καθορίστηκε σύμφωνα με την υπ' αρ. 14872/22.10.1984 (Δ' 668) απόφαση του Νομάρχη Εύβοιας, και ορίζει στην περιοχή αυτή, νέες ορθότερες θέσεις κορυφών υπ' αρ. 3 έως και 23.

Επιπλέον, επανακαθορίζει προς το ορθότερο και λαμβάνει νέες κορυφές υπ' αρ. 42 έως και 51 τμήμα μήκους 230 μέτρων, του κατά της υπ' αρ. 14008/132512/04.09.2018 (Δ' 383) απόφασης του Συντονιστή της Αποκεντρωμένης Διοίκησης Θεσσαλίας-Στερεάς Ελλάδας καθορισμένου Αιγιαλού.

2. Επανακαθορίζει αντιστοίχως, την οριογραμμή Παραλίας με κίτρινη συνεχή πολυγωνική γραμμή υπό στοιχεία 1',2',3',...,36', ενώ καθορίζει το πρώτον την οριογραμμή Παραλίας στο τμήμα από κορυφή 36' έως και 45' (περιοχή όπου η Παραλία δεν είχε καθοριστεί σύμφωνα με την υπ' αρ. 14008/132512/04.09.2018-Δ' 383Δ'), ώστε:

- η νέα ζώνη Παραλίας, μεταξύ των νέων κορυφών αυτής 1' έως και 24', να διατηρεί το πλάτος των 10 μέτρων (όπως αντίστοιχα ίδιο πλάτος είχαν και οι καταργούμενοι καθορισμοί που πραγματοποιήθηκαν με την υπ' αρ. 14872/22.10.1984 (Δ' 668) απόφαση του Νομάρχη Εύβοιας και υπό στοιχεία 6684/Φ.αιγ-παρ/15.12.2005 απόφαση του Γενικού Γραμματέα Περιφέρειας Θεσσαλίας - Στερεάς Ελλάδας (Δ' 1450) μεταξύ των κορυφών 1' έως και 24'.

- μεταξύ των νέων κορυφών Παραλίας 24' έως και 28' να αυξάνεται σταδιακά το πλάτος της ζώνης Παραλίας από 10 μέτρα σε 13 μέτρα.

- να διατηρεί το πλάτος των 13 μέτρων στο υπόλοιπο τμήμα, μεταξύ των κορυφών 28' έως και 45'.

Η επαύξηση του πλάτους κατά 3 μέτρα γίνεται λόγω της ύπαρξης του απότομου φυσικού πρανούς ανάμεσα στην ακτή και την χέρσο, προκειμένου να καταστεί πιο

εφαρμόσιμη η κατασκευή έργων κοινής ωφελείας για την ελεύθερη κυκλοφορία των πολιτών και την πρόσβαση στην ακτή εντός της προς απαλλοτρίωση ζώνης παραλίας.

3. Αποφαίνεται ότι δεν υφίσταται ζώνη Παλαιού Αιγιαλού, καθώς κανένα φυσικό στοιχείο δεν καταδεικνύει ύπαρξη τέτοιας ζώνης.

Η παρούσα απόφαση επανακαθορισμού των οριογραμμών αιγιαλού και παραλίας και καθορισμού της οριογραμμής παραλίας θα δημοσιοποιηθεί στην ιστοσελίδα του Υπουργείου Οικονομικών, σύμφωνα με τα άρθρα 4 παρ. 3 και 7α του ν. 2971/2001, όπως αυτός τροποποιήθηκε και ισχύει και συγκεκριμένα στη διεύθυνση: <https://www1.gsis.gr/gsrp/dhpe/publicgis/faces/homeShore>.

Η ισχύς της παρούσας αρχίζει με τη δημοσίευσή της στο Φύλλο Εφημερίδας της Κυβερνήσεως.

#### ΕΚΘΕΣΗ ΕΠΙΤΡΟΠΗΣ

#### ΚΑΘΟΡΙΣΜΟΥ ΟΡΙΩΝ ΑΙΓΙΑΛΟΥ - ΠΑΡΑΛΙΑΣ

Για τον επανακαθορισμό των ορίων Αιγιαλού και τον καθορισμό - επανακαθορισμό των ορίων Παραλίας στις θέσεις «Μπουρκιά» και «Ηρακλής» Ροβιών, Δ.Ε. Ελυμνίων, Δήμου Μαντουδίου - Λίμνης- Αγίας Άννας, Π.Ε. Ευβοίας (περιοχή από Χ=433671, Υ=4294680, έως Χ=434486, Υ=4294204, μήκους 1030 μ.)

Στα γραφεία του Λιμενικού Σταθμού Λίμνης, σήμερα 11-7-2023, ημέρα Τρίτη, συνήλθαμε οι κάτωθι υπογραφόμενοι, ύστερα από την υπό στοιχεία 69439 ΑΠΑ 2023/10-7-2023 πρόσκληση της Προέδρου της Επιτροπής Καθορισμού Ορίων Αιγιαλού, Παλαιού Αιγιαλού, Παραλίας (άρθρου 3, ν. 2971/2001):

1) Σταματούλα Μπαρσάκη, Εφοριακός ΠΕ/Α', Αναπληρώτρια Προϊσταμένη Κτηματικής Υπηρεσίας Ευβοίας, σαν Πρόεδρος,

2) Δημήτρης Προκάκης, τοπ/φος μηχ/κός ΠΕ/Α', υπάλληλος Κτηματικής Υπηρεσίας Ευβοίας, σαν μέλος,

3) Σωτήρης Δανίκας, Αντιπλοίαρχος Λ.Σ., Λιμενάρχης Αιδηψού, σαν μέλος,

4) Ασημίνα Κωστούλα, πολιτικός μηχανικός ΜΣ. ΠΕ3/Α', Διευθύντρια Διεύθυνσης ΥΔΟΜ και Περιβάλλοντος, Δήμου Ιστιαίας - Αιδηψού, σαν μέλος,

5) (Ο νόμιμος αναπληρωτής Διευθυντής ΔΙ.ΠΕ.ΧΩ. Στερεάς Ελλάδας, Ιωάννης Παπαγιαννόπουλος, που αποτελεί το 5ο μέλος, δεν προσήλθε, καθώς με το υπ' αρ. 114561/7-6-2021 έγγραφό του μας ενημέρωσε ότι λόγω ανειλημμένων υπηρεσιακών υποχρεώσεων του, αδυνατεί να παρίσταται στην συνεδρίαση), που αποτελούμε τακτικά ή αναπληρωματικά μέλη της Επιτροπής καθορισμού ορίων αιγιαλού - παραλίας του άρθρου 3 του ν. 2971/2001 «Περί αιγιαλού-παραλίας και άλλες διατάξεις», σύμφωνα με την υπ' αρ. 109842/65543/20-6-2022 (ΑΔΑ: 9ΠΡΤΟΡ10-ΚΝ4) απόφαση του Συντονιστή Αποκεντρωμένης Διοίκησης Θεσσαλίας - Στερεάς Ελλάδας, αφού λάβαμε υπόψη:

1. Τις διατάξεις του ν. 2971/2001 «Περί αιγιαλού-παραλίας» (Α' 285), όπως τροποποιήθηκε, συμπληρώθη-

κε και ισχύει σήμερα με τους ν. 4281/2014 (Α' 160) και ν. 4607/2019 (Α' 65).

2. Τις από 10-7-2023, 31-1-2023 και 18-11-2022 αιτήσεις του Θεοδόση (επώνυμο) Νικολάου (όνομα) του Σταύρου, που έλαβαν αντιστοίχως αρ. πρωτ. 69439/10-7-2023, 1301/9-1-2023, και 99795/21-11-2022. Ο Θεοδόσης φέρεται ιδιοκτήτης παραλιακής εξοχικής κατοικίας στην θέση «Μπουρκιά» Ροβιών. Αναφέρει στην από 18-11-2022 αίτησή του: «...να μεριμνήσετε για την αποδέσμευση της οικίας μου από την αιγιαλίτιδα ζώνη, λόγω του ότι όταν κτίστηκε και ηλεκτροδοτήθηκε το 2004 δεν ήταν Αιγιαλός....ο Αιγιαλός ορίστηκε το 2005 (ΦΕΚ 1450Δ'/30-12-2005)...ως αποτέλεσμα της φωτιάς του Αυγούστου του 2021 κήκε ολοσχερώς το σπίτι μου και δεν μπορώ να αποζημιωθώ...». Στην από 18-11-2022 αίτησή του, προσκομίζει και σύγχρονο τοπογραφικό διάγραμμα από το Τεχνικό Γραφείο Καρατζούδη με έδρα τις Ροβιές.

3. Τον διοικητικό καθορισμό Αιγιαλού και Παραλίας εμπροσθεν της φερόμενης ιδιοκτησίας Νικολάου Θεοδόση, σύμφωνα με την υπό στοιχεία 6681/Φ.αιγ.-παρ. / 15-12-2005 απόφαση Γενικού Γραμματέα Περιφέρειας Στερεάς Ελλάδας περί καθορισμού Αιγιαλού - Παραλίας στις Ροβιές, που δημοσιεύθηκε στο ΦΕΚ Δ' 1450, η οποία επικύρωσε την από 3-5-2005 έκθεση της Επιτροπής και τα ελεγμένα - θεωρημένα την 25-06-2001 διαγράμματα σε τρεις πινακίδες (οι αρ.1,3,4) της Τοπογράφου Μηχανικού Ασπασίας Μιμούση. Εφαρμόζοντας την οριογραμμή του Αιγιαλού σύμφωνα με τον εν λόγω καθορισμό, στην περιοχή Θεοδόση (πινακίδα 4), γίνεται αντιληπτό ότι ο Αιγιαλός έχει τεθεί εντός των καλλιεργήσιμων αγρών, περί τα 10μ. εσώτερα από το άνω άκρο του απότομου πρηνούς που συνεχεται της ακτής, σε στάθμη +5 μ. από την στάθμη της θάλασσας και περί τα 14 μ. εσώτερα της επηρεαζόμενης από τα κύματα ακτής. Κατά συνέπεια, προκύπτει σαφώς η ανάγκη ορθότερου προσδιορισμού της οριογραμμής Αιγιαλού πλησιέστερα προς την θάλασσα.

Ο εν λόγω διοικητικός καθορισμός του έτους 2005 περιλαμβάνει τρία ξεχωριστά τμήματα (μη συνεχόμενα μεταξύ τους) στην ευρύτερη περιοχή, από τα οποία στο ακραίο προς ΝΑ τμήμα (περιοχή Θεοδόση, πιν.4, περιοχή που ορίζεται από τις καταργούμενες κορυφές Αιγιαλού από 14 έως και 18) οι οριογραμμές Αιγιαλού και Παραλίας επανακαθορίζονται πλήρως, ενώ στο μεσαίο τμήμα (πιν.3, περιοχή μεταξύ των κορυφών 9-10-11-12-13 του καθορισμένου κατά το έτος 2005 Αιγιαλού) αυτές επανακαθορίζονται μερικώς (διατηρούνται οι κορυφές 9-10-11 και καταργούνται οι 12,13) από την παρούσα Επιτροπή, λόγω διαπίστωσης προφανούς σφάλματος και προκειμένου να επιτευχθεί ορθότερος χωρικός προσδιορισμός του Αιγιαλού και της Παραλίας.

Το πλάτος της ζώνης Παραλίας που έχει τεθεί στον εν λόγω καθορισμό του έτους 2005 είναι δέκα μέτρα.

4. Τον διοικητικό καθορισμό Αιγιαλού της όμορης προς ανατολάς της φερόμενης ιδιοκτησίας Θεοδόση σύμφωνα με την υπ' αρ. 14008/132512/4-9-2018 (Δ' 383) απόφαση Συντονιστή Αποκεντρωμένης Διοίκησης Θεσσαλίας Στερεάς Ελλάδας με την οποία οριστικοποιήθηκε η Προκαταρκτική Οριογραμμή Αιγιαλού (ΠΟΑ) για την χωρική

αρμοδιότητα της ΠΕ Εύβοιας, όπως αυτή έχει χαραχθεί δια αεροφωτογραφιών (άνευ επιτόπιας επίσκεψης των μελών της Επιτροπής Αιγιαλού) από την Ε.Κ.Χ.Α. Α.Ε. Κατά τον καθορισμό αυτό, χαράχθηκε μόνο η οριογραμμή Αιγιαλού, ενώ για την οριοθέτηση της ζώνης Παραλίας, απαιτείται (όπως αναφέρεται στην απόφαση Συντονιστή) η σύγκληση της αρμόδιας Επιτροπής Αιγιαλού-Παραλίας.

Μεταξύ των οριογραμμών Αιγιαλού των ΦΕΚ Δ' 1450/2005 και ΦΕΚ Δ' 383/2018 υπάρχει μια ασυνέχεια της τάξης των 16 μ. (με τον δεύτερο Αιγιαλό να τίθεται πλησιέστερα προς την θάλασσα 16 μ. από τον πρώτο), στοιχείο που και αυτό καταδεικνύει ότι έχει εμφιλοχωρηθεί σφάλμα στον από έτους 2005 καθορισμό.

Η Επιτροπή δια της επιτόπιας αντίληψής της, με την παρούσα διαδικασία, επαναχαράσσει προς το ορθότερον, από το πέρας της φερόμενης ιδιοκτησίας Θεοδόση και για 200 μ. ανατολικότερα αυτής, την οριογραμμή του Αιγιαλού, ενώ στην ίδια περιοχή χαράσσει το πρώτον, οριογραμμή Παραλίας.

5. Τον διοικητικό καθορισμό Αιγιαλού και Παραλίας σύμφωνα με την υπ' αρ. 14872/22-10-1984 απόφαση Νομάρχη, που δημοσιεύθηκε στο ΦΕΚ Δ' 668, και που επικύρωσε την από 14-9-1984 έκθεση της Επιτροπής και το από Οκτωβρίου 1982 τοπογραφικό διάγραμμα του Πολιτικού Μηχανικού Ευαγγέλου Κωνσταντίνου. Ο εν λόγω καθορισμός που ξεκινά 240 μ. ΒΔ της φερόμενης ιδιοκτησίας Θεοδόση και εντοπίζεται μεταξύ του 2ου και του 3ου τμήματος του με ΦΕΚ Δ' 1450/2005 καθορισμού, διαπιστώθηκε ότι χρίζει και τούτος επανακαθορισμού προκειμένου να προσεγγίζει αντικειμενικότερα την έννοια του ορίου του «Αιγιαλού» σε σχέση με τα κριτήρια που την δίδουν (άρθρο 6 του ν. 2971/2001, Α' 285). Επιπλέον, ο εν λόγω επανακαθορισμός, χρίζει επανακαθορισμού και για έναν δευτερεύοντα λόγο, καθώς το από Οκτώβριο 1982 διάγραμμά του είναι σε ανεξάρτητο προβολικό σύστημα και η εφαρμογή του στην υφιστάμενη κατάσταση γίνεται γραφικά (κατά συνέπεια διαδικασία μειώσεως ακρίβειας), με συσχέτιση από περιφράξεις - δρόμους κ.λπ. στοιχεία.

6. Την από 8-6-2023 τεχνική έκθεση του μέλους της Επιτροπής Δημητρίου Προκάκη, τοπογράφου μηχανικού ΠΕ/Α', υπαλλήλου της Κτηματικής Υπηρεσίας Ευβοίας, με φωτοερμηνευτικά στοιχεία και πρόσθετες τοπογραφικές αποτυπώσεις, που στόχο έχει να πληροφορήσει τα μέλη της Επιτροπής σχετικά με την διαχρονική εξέλιξη της εξεταζόμενης ακτής από το 1945 έως σήμερα, αναφορικά με την σταθερότητα ή μη αυτής, την βλάστηση τότε και τώρα, μάντρες και λοιπές κατασκευές πλησίον του Αιγιαλού, κ.λπ. στοιχεία που είναι απαραίτητα για την κατά το δυνατόν ορθότερη εκτίμηση των οριογραμμών Αιγιαλού-Παραλίας. Ο ίδιος υπάλληλος, αποτύπωσε την εν λόγω ακτή, σε μήκος άνω των 1000 μ. προκειμένου να μην υφίσταται κανενός είδους αμφιβολία σε σχέση με την σημερινή εικόνα της.

7. Το από 11-7-2023 τοπογραφικό διάγραμμα καθορισμού οριογραμμών Αιγιαλού- Παραλίας, κλίμακας 1:500, με υπόβαθρο ορθοφωτοχάρτη της Κτηματολόγιο Α.Ε. περιόδου 2015-2016, του τοπογράφου μηχανικού ΠΕ/Α' Δημητρίου Προκάκη, υπαλλήλου της Κτηματικής

Υπηρεσίας Ευβοίας, από 11-7-2023 θεωρηθέν από την Προϊσταμένη της ίδιας Υπηρεσίας, που συνοδεύει την παρούσα έκθεση της Επιτροπής.

8. Την εκ της σημερινής επιτόπιας μετάβασης των μελών στην εξεταζόμενη ακτή, σχηματισθείσα αντίληψη για το πλάτος της βρεχόμενης ζώνης της ξηράς και άλλα συναφή στοιχεία που προβλέπονται από το άρθρο 9 του ν. 2971/2001 και ειδικότερα:

α) Την γεωμορφολογία του εδάφους:

-α1: Στην περιοχή μελέτης, η όπισθεν της ακτής στεριά είναι πεδινή έκταση αργιλικών εδαφών, καλλιεργησιμων στην περιοχή όπισθεν των νέων κορυφών Αιγιαλού 1 έως 42, ενώ ανατολικότερα της φερόμενης ιδιοκτησίας Θεοδόση (από κορυφές 42 έως και 51) απαντάται δάσος πεύκης. Βαθύ ρέμα εκβάλλει στη θάλασσα μεταξύ των κορυφών του Αιγιαλού 44-46, όπου η οριογραμμή του Αιγιαλού εισέρχεται μερικώς προς την χέρσο προς την κοίτη του ρέματος (στο 45).

-α2: Τα συνεχόμενα της ακτής εδάφη έχουν αρχικά μικρή υψομετρική διαφορά (1.5 - 2 μ.) από την ακτή στην περιοχή μεταξύ κορυφών 1 έως 12, ενώ συνεχίζουν με σταθερώς αυξανόμενα υψόμετρα που φτάνουν τα +5 μ. στην περιοχή Θεοδόση (όπισθεν των κορυφών Αιγιαλού 37 έως 43) και ακόμα μεγαλύτερα υψόμετρα (+6 μ.) στην περιοχή του δάσους πεύκης (πίσω από κορυφές Αιγιαλού 44 έως 51).

-α3: Η μορφολογία της ακτής είναι αμμοχαλικώδης, μέσου εύρους 15 μ., με ήπια κλίση. Πυκνή ζώνη βλάστησης σκίνων απαντάται στο όριο της ακτής με τους συνεχόμενους αγρούς. Συγκρίνοντας την εικόνα της ακτής βάσει των αεροφωτογραφιών του 1945, 1974 και 1986, αλλά και των διαθέσιμων δορυφορικών εικόνων που υπάρχουν στο διαδίκτυο (2/2014, 3/2017, 8/2018, 8/2021, 9/2022) προκύπτει το συμπέρασμα ότι η ακτή διατηρείται σταθερή, χωρίς διάβρωση. Αποδεικνύεται εν τέλει ότι η βλάστηση σκίνων στα μικρά ή μεγάλα πρανή μεταξύ ακτής και αγρών αποτελεί έναν αποτελεσματικό παράγοντα ανάσχεσης των χειμέριων κυμάτων.

β) Το φυσικό όριο βλάστησης: Τα σκίνα που προαναφέρθηκαν αλλά και οι συστάδες πεύκων έμπροσθεν της φερόμενης ιδιοκτησίας Θεοδόση (σήμερα καμένες μετά την φωτιά του Αυγούστου του 2021, ωστόσο διακρίνονται σαφώς) προσδιορίζουν το όριο της μέγιστης ανάβασης των χειμέριων κυμάτων, το οποίο τοποθετείται κατάντι αυτών.

γ) Το σχετικά μικρό ανάπτυγμα πελάγους από την απέναντι ακτή της Φθιώτιδας (περί τα 15 χλμ., εντός του Βόρειου Ευβοϊκού Κόλπου), σύμφωνα με το οποίο ο κυματισμός διατηρείται σε μέτρια κλίμακα.

δ) Τον νότιο/νοτιοδυτικό προσανατολισμό της ακτής, όπου η ακτή είναι εκτεθειμένη σε Ν, ΝΔ, και Δ ανέμους μέγιστης έντασης 7-8 Β μικρής συχνότητας και προστατευμένη από βόρειους ανέμους.

ε) Την μορφολογία του πυθμένα, με ήπιες κλίσεις, και πετρώδη σύσταση πλησίον της ακτής (παράγοντας ικανοποιητικής θραύσης των ενέργειας των κυμάτων).

9. Την μη ύπαρξη παράκτιων φυσικών πόρων.

10. Την μη ύπαρξη τεχνικών έργων στον Αιγιαλό. Αναφορικά με τις παράκτιες μάνδρες της φερόμενης

ιδιοκτησίας Γαρυφαλλάκη (εξαιρουμένης της κλίμακας που εισέρχεται σαφώς εντός της ακτής), τούτες, όπως προκύπτει και από την από 8-6-2023 Τεχνική Έκθεση Προκάκη, τοποθετούνται οριακά εκτός ζώνης Αιγιαλού, με βάση παλαιές και σύγχρονες αεροφωτογραφίες αλλά και δορυφορικές εικόνες. Αντιστοίχως, και η τσιμεντοστρωμένη βεράντα Θεοδόση, βρίσκεται εκτός ζώνης Αιγιαλού καθώς αφενός τοποθετείται στην στάθμη των +5 μέτρων από την ακτή, αλλά και παρεμβάλλεται μεταξύ τους, πρηνές με φυσική βλάστηση σκίνων και πεύκων (προ της φωτιάς, σήμερα τα τελευταία εντοπίζονται καμένα).

11. Την μη ύπαρξη εγκεκριμένων χωροταξικών κατευθύνσεων και χρήσεων γης που να επηρεάζουν την παράκτια ζώνη καθώς και την μη ύπαρξη ευπαθών οικουσιμάτων και προστατευόμενων περιοχών.

Την μη ύπαρξη καταγεγραμμένων δημοσίων κτημάτων στην περιοχή.

Ύστερα από τα παραπάνω η Επιτροπή, αποφασίζει:

α. Επανακαθορίζει επί του 11-7-2023 τοπογραφικό διαγράμματος κλίμακας 1/500, με υπόβαθρο ορθοφωτοχάρτη της Κτηματολόγιο ΑΕ περιόδου 2015-2016, του τοπογράφου μηχανικού της Κτηματικής Υπηρεσίας Ευβοίας, Δημητρίου Προκάκη ΠΕ/Α', την οριογραμμή του Αιγιαλού με κόκκινη συνεχή πολυγωνική γραμμή υπό στοιχεία 1,2,3,...,51, συνολικού μήκους 1026 μ., της οποίας οι κορυφές ορίζονται με καρτεσιανές συντεταγμένες του Ελληνικού Γεωδαιτικού Συστήματος Αναφοράς ΕΓΣΑ'87.

Αναλυτικότερα, σύμφωνα με την παρούσα απόφαση, η κορυφή 1 του νέου καθοριζόμενου Αιγιαλού, τοποθετείται επί της γραμμής Αιγιαλού μεταξύ των κορυφών 11,12 του από έτους 2005 καθορισμού (Δ' 1450/2005), σε τέτοια θέση ώστε η νέα οριογραμμή Αιγιαλού που δημιουργείται (βλέπε νέες κορυφές 1,2,3), να απαλείφει πρόδηλα σφάλματα παλαιότερων αποφάσεων, καταργώντας έτσι τις κορυφές 12 και 13 του μεσαίου τμήματος του από έτους 2005 καθορισμού. Αλλά και οι υπόλοιπες κορυφές 14,15,16,17 και 18 του τρίτου τμήματος (νοτιοανατολικό τμήμα) του από έτους 2005 καθορισμού καταργούνται για τον ίδιο λόγο, και την θέση τους λαμβάνουν νέες ορθότερες κορυφές υπό στοιχεία 23 έως και 43 (υπενθυμίζεται ότι το τμήμα μεταξύ των νέων κορυφών 3 έως και 23 αφορά ενδιάμεση περιοχή όπου είχε μέχρι σήμερα ισχύ ο κατά ΦΕΚ Δ' 668/1984 καθορισμός ο οποίος επίσης επανακαθορίζεται προς απαλοιφή πρόδηλων σφαλμάτων). Συνοψίζοντας, διατηρούνται εν ισχύ οι κορυφές 1 έως και 11 του καθορισμού με ΦΕΚ Δ' 1450/2005 και

καταργούνται (ως προδήλως εσφαλμένες) οι υπόλοιπες κορυφές 12 έως και 18.

Καταργείται επίσης, όπως προαναφέρθηκε, η μέχρι σήμερα ισχύουσα οριογραμμή Αιγιαλού που καθορίστηκε σύμφωνα με το ΦΕΚ Δ' 668/1984, και ορίζονται στην περιοχή αυτή, νέες ορθότερες θέσεις κορυφών υπ' αριθμόν 3 έως και 23.

Επιπλέον, τμήμα μήκους 230 μ. του κατά το ΦΕΚ Δ' 383/2018 καθορισμένου Αιγιαλού, επανακαθορίζεται προς το ορθότερον, και λαμβάνει νέες κορυφές υπ' αριθμόν 42 έως και 51.

β. Επανακαθορίζει αντιστοίχως, την οριογραμμή Παραλίας με κίτρινη συνεχή πολυγωνική γραμμή υπό στοιχεία 1',2', 3',...,36', ενώ καθορίζει το πρώτον την οριογραμμή Παραλίας στο τμήμα από κορυφή 36' έως και 45' (περιοχή όπου η Παραλία δεν είχε καθοριστεί σύμφωνα με το ΦΕΚ Δ' 383/2018), ώστε:

- Η νέα ζώνη Παραλίας, μεταξύ των νέων κορυφών αυτής 1' έως και 24', να διατηρεί το πλάτος των 10 μ. (όπως αντίστοιχα ίδιο πλάτος είχαν και οι καταργούμενοι καθορισμοί με ΦΕΚ Δ' 668/1984 και Δ' 1450/2005) μεταξύ των κορυφών 1' έως και 24',

- μεταξύ των νέων κορυφών Παραλίας 24' έως και 28' να αυξάνεται σταδιακά το πλάτος της ζώνης Παραλίας από 10 μ. σε 13 μ.,

- και τέλος να διατηρεί το πλάτος των 13 μ. στο υπόλοιπο τμήμα, μεταξύ των κορυφών 28' έως και 45'.

Η επαύξηση του πλάτους κατά 3 μ. γίνεται λόγω της ύπαρξης του απότομου φυσικού πρηνούς ανάμεσα στην ακτή και την χέρσο, προκειμένου να καταστεί πιο εφαρμόσιμη η κατασκευή έργων κοινής ωφελείας για την ελεύθερη κυκλοφορία των πολιτών και την πρόσβαση στην ακτή εντός της προς απαλλοτρίωση ζώνης παραλίας.

β. Αποφαίνεται ότι δεν υφίσταται ζώνη Παλαιού Αιγιαλού, καθώς κανένα φυσικό στοιχείο δεν καταδεικνύει ύπαρξη τέτοιας ζώνης.

Όλες οι παραπάνω κορυφές Αιγιαλού και Παραλίας ορίζονται στους εμφανιζόμενους στο από 11-7-2023 τοπογραφικό διάγραμμα καθορισμού Αιγιαλού- Παραλίας, πίνακες με τις καρτεσιανές συντεταγμένες τους στο Ελληνικό Γεωδαιτικό Σύστημα Αναφοράς ΕΓΣΑ'87.

Η Επιτροπή

ΣΤΑΜΑΤΟΥΛΑ ΜΠΑΡΣΑΚΗ  
ΔΗΜΗΤΡΗΣ ΠΡΟΚΑΚΗΣ  
ΣΩΤΗΡΗΣ ΔΑΝΙΚΑΣ  
ΑΣΗΜΙΝΑ ΚΩΣΤΟΥΛΑ

Η Γραμματέας

ΜΑΡΙΑ ΦΟΥΣΕΚΑ

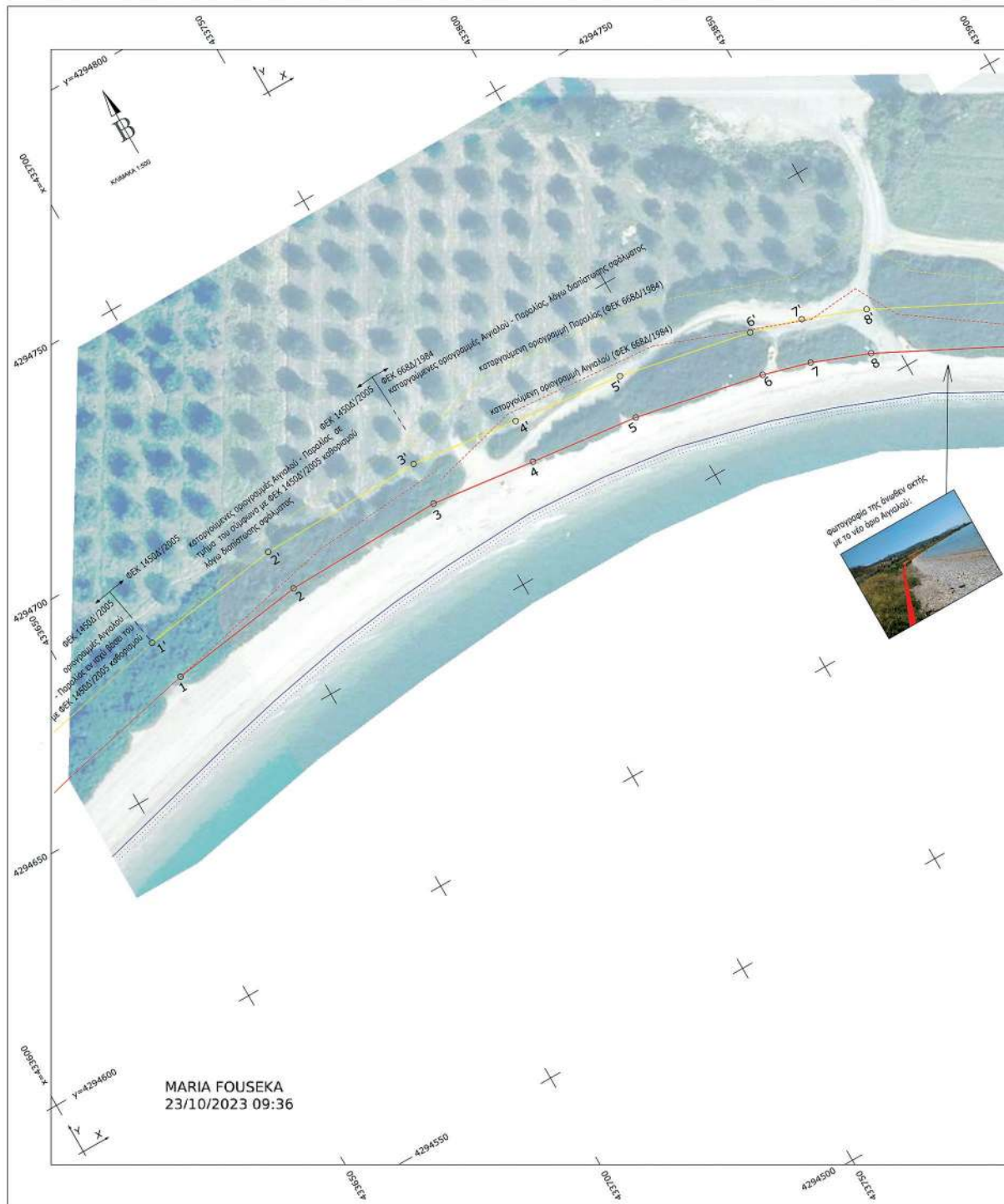

**ΕΘΝΙΚΟ ΤΥΠΟΓΡΑΦΕΙΟ**  
Για τεχνικούς λόγους στο σχεδιάγραμμα,  
από το ηλεκτρονικό αρχείο, έγινε  
σμίκρυνση κατά ποσοστό **35%**

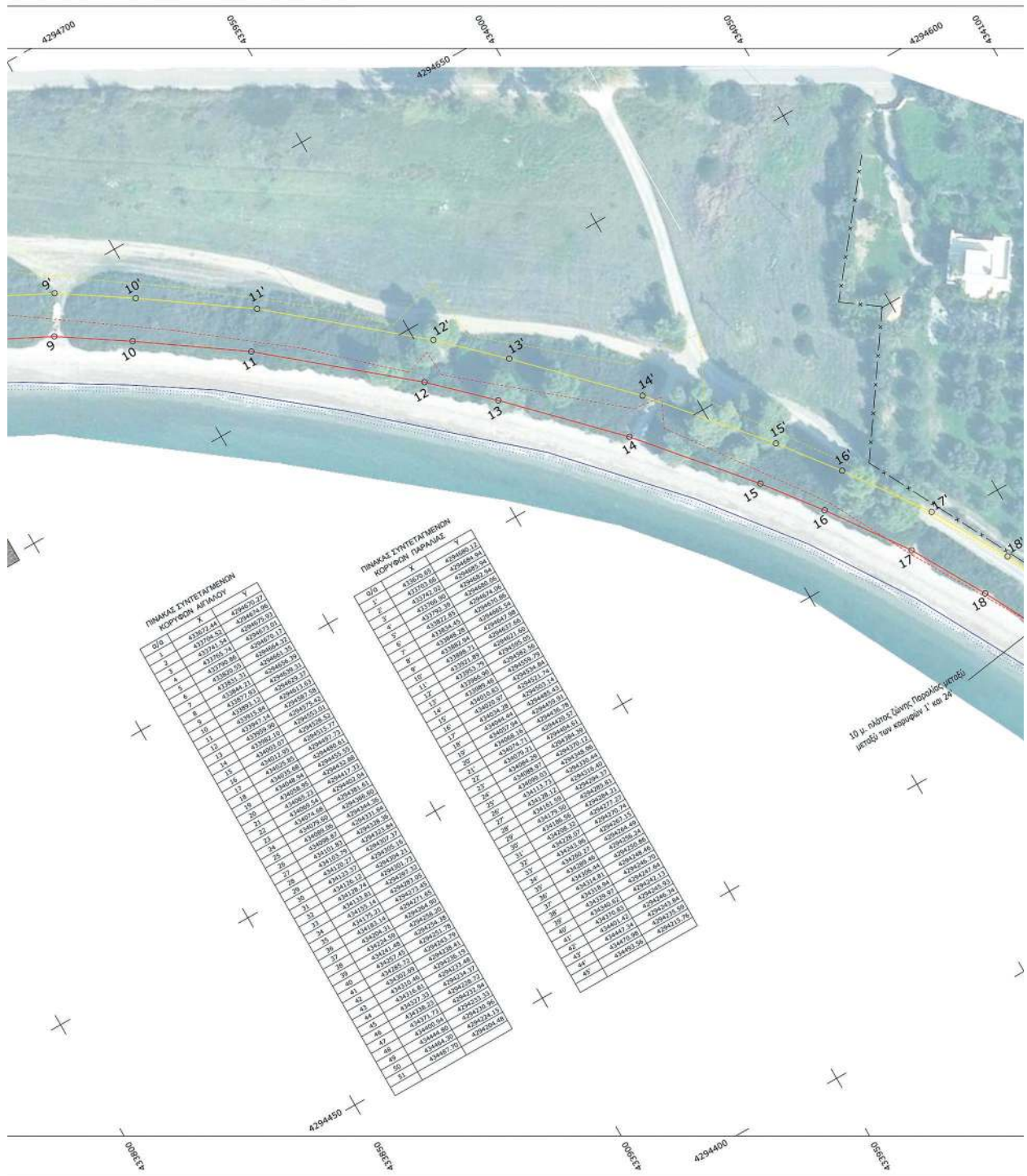

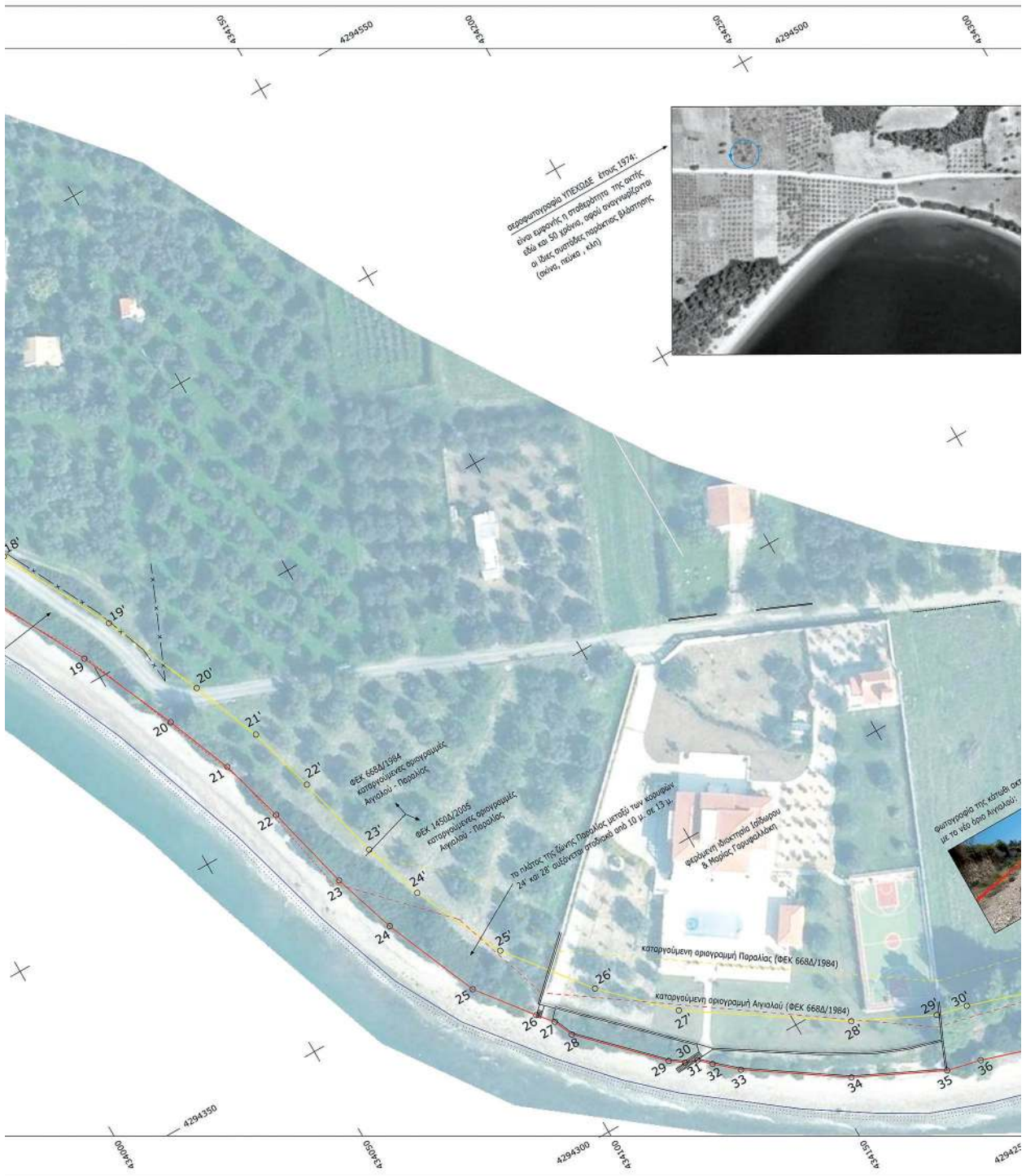



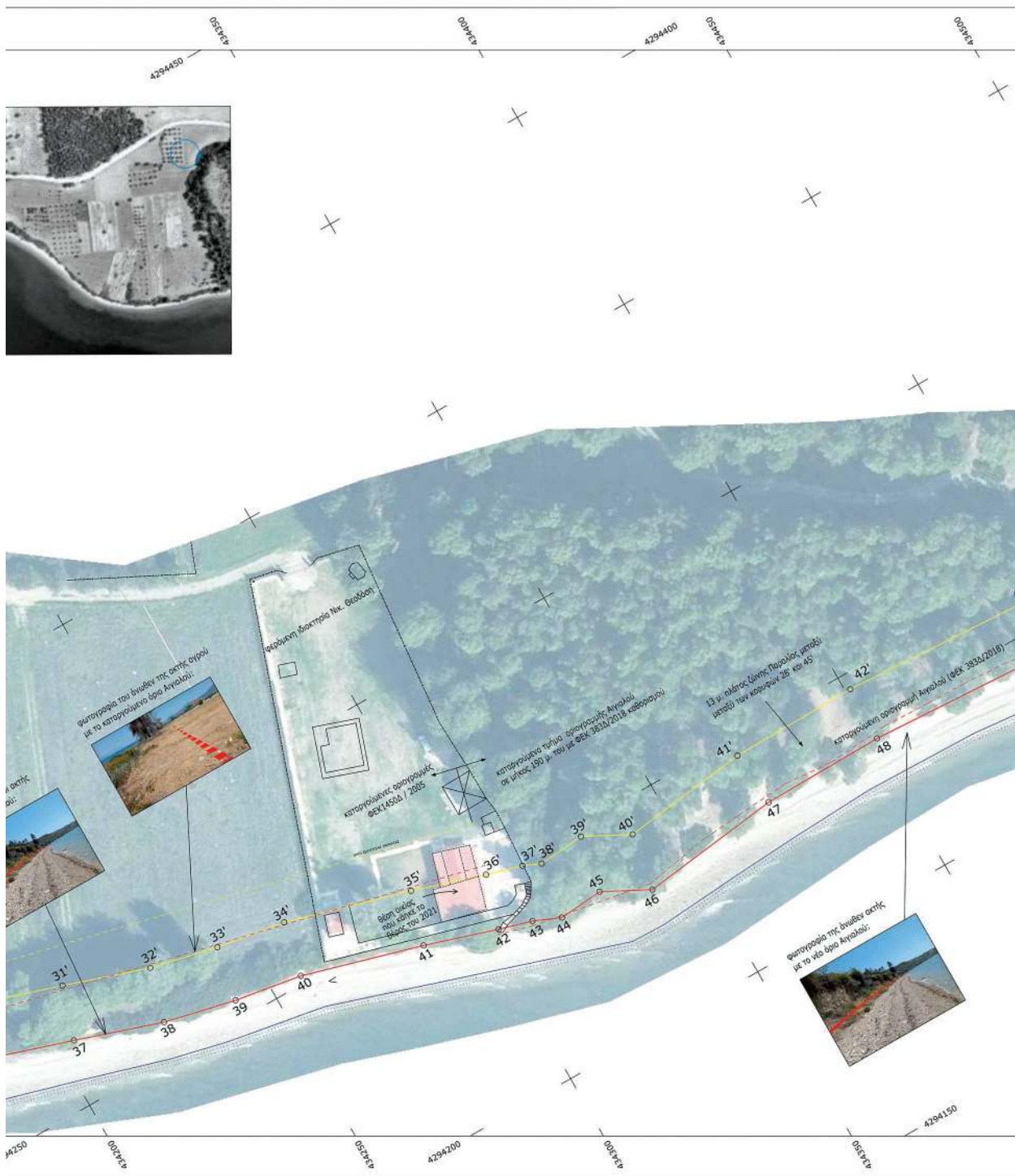

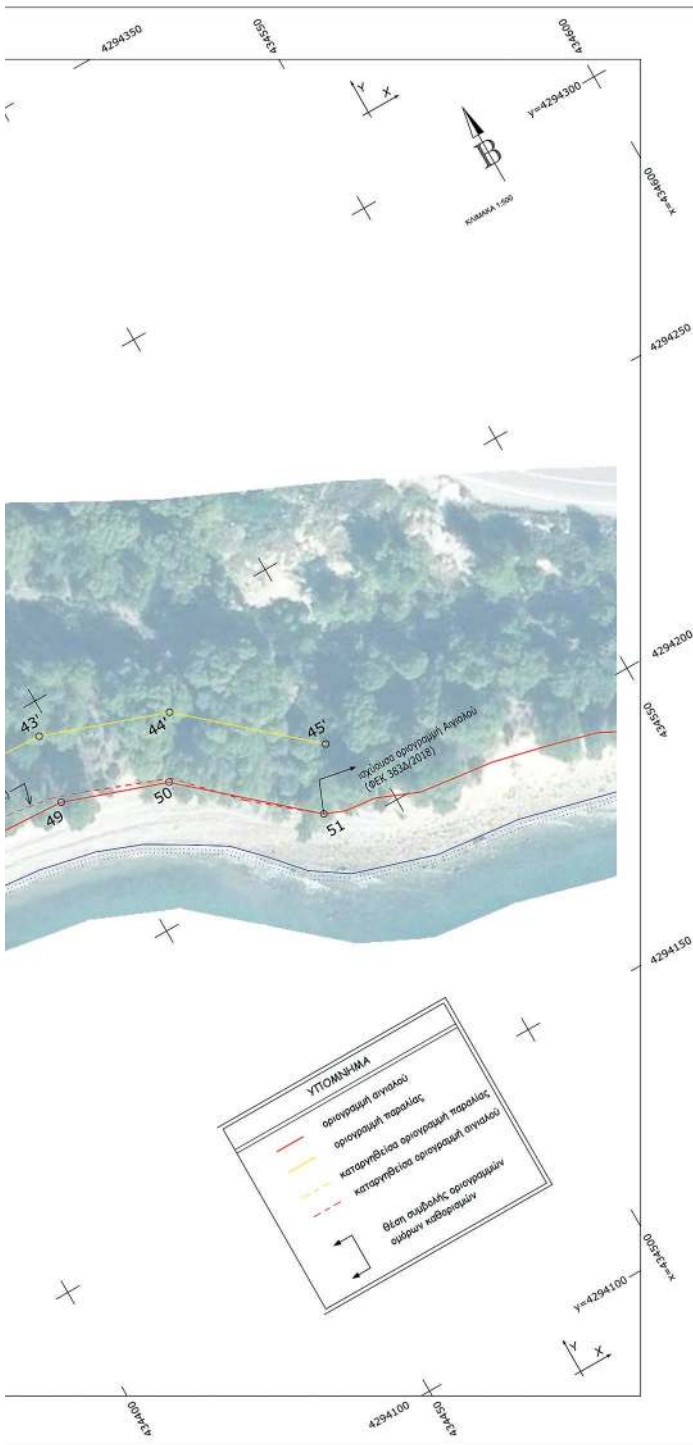

Η περιοχή μελέτης βρίσκεται 1.5 χλμ νοτιοανατολικά των Ροβιών Ευβοίας:



Η περιοχή μελέτης επί αποσπασματος χάρτη ΓΥΣ, 1:50.000, πινακίδα ΙΣΤΙΑΒΑ :

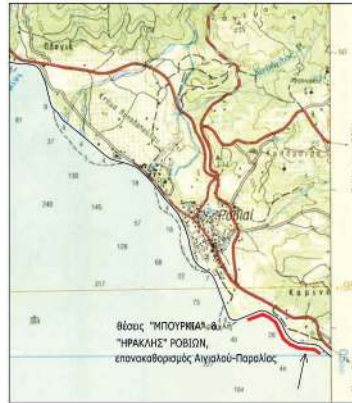

ΕΛΛΗΝΙΚΗ ΔΗΜΟΚΡΑΤΙΑ  
ΓΕΝ. ΓΡΑΜΜΑΤΕΙΑ ΦΟΡ/ΚΗΣ ΠΟΛΙΤΙΚΗΣ & ΔΗΜΟΣΙΑΣ ΠΕΡΙΟΥΣΙΑΣ  
ΓΕΝ. Δ/ΝΣΗ ΔΗΜ. ΠΕΡΙΟΥΣΙΑΣ & ΚΟΙΝΩΦΕΛΩΝ ΠΕΡΙΟΥΣΙΩΝ  
ΚΤΗΜΑΤΙΚΗ ΥΠΗΡΕΣΙΑ ΕΥΒΟΙΑΣ

**ΘΕΜΑ:** ΤΟΠΟΓΡΑΦΙΚΟ ΔΙΑΓΡΑΜΜΑ ΕΠΑΝΑΚΑΘΟΡΙΣΜΟΥ ΟΡΙΟΓΡΑΜΜΩΝ ΔΙΣΤΑΛΟΥ & ΚΑΘΟΡΙΣΜΟΥ - ΕΠΑΝΑΚΑΘΟΡΙΣΜΟΥ ΟΡΙΟΓΡΑΜΜΩΝ ΠΑΡΑΛΙΑΣ

**ΘΕΣΗ:** "ΜΠΟΥΡΚΙΑ" & "ΗΡΑΚΛΗΣ", Τ.Κ. ΡΟΒΙΩΝ, Δ.Ε. ΕΛΥΜΝΙΩΝ ΔΗΜΟΥ ΜΑΝΤΟΥΔΙΟΥ - ΔΙΜΝΗΣ - ΑΓΙΑΣ ΑΝΝΑΣ, Π.Ε. ΕΥΒΟΙΑΣ

**ΥΠΟΜΝΗΜΑ ΕΠΙΤΡΟΠΗΣ:**

Το παρόν διάγραμμα συνοδεύει την από 11-7-2023 Έκθεση της Επιτροπής Καθορισμού των οριογραμμών Αγκυρώσεως - Παραλίας, του άρθρου 3 του Ν.2971/2001, σύμφωνα με την οποία:

- Επανακαθορίζεται νέα οριογραμμή Αγκυρώσεως υπό στοιχεία 1,2,3,...,51 η οποία απεικονίζεται με ερυθρή συνεχή γραμμή;
- Επανακαθορίζεται νέα οριογραμμή Παραλίας στο τμήμα υπό στοιχεία 1', 2', 3', ..., 36', ενώ καθορίζεται το πρώτον οριογραμμή Παραλίας στο τμήμα υπό στοιχεία 36' έως και 45'. Το πλάτος της ζώνης Παραλίας διαμορφώνεται στα 10 μ. μεταξύ των κορυφών 1' έως και 24', στην συνέχεια αυξάνεται σταδιακά στα 13 μ. έως την κορυφή 28', και παραμένει στο πλάτος των 13 μ. έως την κορυφή 45'. Οι οριογραμμές Παραλίας απεικονίζονται με κίτρινη συνεχή γραμμή;
- Με διακεκομμένες γραμμές, ερυθρές και κίτρινες, απεικονίζονται αντίστοιχες οι καταργούμενες οριογραμμές, του Αγκυρώσεως και της Παραλίας;
- Οι συντεταγμένες των οριογραμμών δίνονται σε ΕΓΣΑ'87 στους παραρτηριακούς εμφανόμενους πίνακες.

Η Πρόεδρος	Τα Μέλη
Μπαροδμή Σταματούλα Εφορικός ΠΕ/Α'	1. Προκόπης Δημήτριος Τοπ/φος Μηχ/κος ΠΕ/Α'
	2. Δανάκης Σπυρίδης Αντιπλοίαρχος Λ.Σ.
	3. Ασπλίνα Κωνσταντίνα Πολιτικός Μηχ/κος Μ.Σ. ΠΕ3/Α'
	4. ....

ΚΛΙΜΑΚΑ: 1:500 | ΧΡΟΝΟΛΟΓΙΑ: 11-07-2023 | ΠΙΝΑΚΙΔΑ: 1/1

ΣΥΝΤΑΧΘΗΚΕ  
Χαλκίδα 11/07/2023  
Ο Συντάκτης

ΘΕΩΡΗΘΗΚΕ  
Χαλκίδα 11/07/2023  
Η Αναπληρώτρια Προϊσταμένη της  
Κτηματικής Υπηρεσίας Ευβοίας

Προκόπης Δημήτριος  
Αγρονόμος Τοπογράφος Μηχανικός ΠΕ/Α'

Μπαροδμή Σταματούλα  
Εφορικός ΠΕ/Α'

Η απόφαση αυτή, με την έκθεση της Επιτροπής και το διάγραμμα, να δημοσιευθούν στην Εφημερίδα της Κυβερνήσεως.

Λάρισα, 6 Νοεμβρίου 2023

Ο Γραμματέας της Αποκεντρωμένης Διοίκησης

ΚΩΝΣΤΑΝΤΙΝΟΣ ΤΖΑΝΑΚΟΥΛΗΣ



## ΕΘΝΙΚΟ ΤΥΠΟΓΡΑΦΕΙΟ

Το Εθνικό Τυπογραφείο αποτελεί δημόσια υπηρεσία υπαγόμενη στην Προεδρία της Κυβέρνησης και έχει την ευθύνη τόσο για τη σύνταξη, διαχείριση, εκτύπωση και κυκλοφορία των Φύλλων της Εφημερίδας της Κυβερνήσεως (ΦΕΚ), όσο και για την κάλυψη των εκτυπωτικών - εκδοτικών αναγκών του δημοσίου και του ευρύτερου δημόσιου τομέα (ν. 3469/2006/Α' 131 και π.δ. 29/2018/Α' 58).

### 1. ΦΥΛΛΟ ΤΗΣ ΕΦΗΜΕΡΙΔΑΣ ΤΗΣ ΚΥΒΕΡΝΗΣΕΩΣ (ΦΕΚ)

- Τα **ΦΕΚ σε ηλεκτρονική μορφή** διατίθενται δωρεάν στο **www.et.gr**, την επίσημη ιστοσελίδα του Εθνικού Τυπογραφείου. Όσα ΦΕΚ δεν έχουν ψηφιοποιηθεί και καταχωριστεί στην ανωτέρω ιστοσελίδα, ψηφιοποιούνται και αποστέλλονται επίσης δωρεάν με την υποβολή αίτησης, για την οποία αρκεί η συμπλήρωση των αναγκαίων στοιχείων σε ειδική φόρμα στον ιστότοπο **www.et.gr**.

- Τα **ΦΕΚ σε έντυπη μορφή** διατίθενται σε μεμονωμένα φύλλα είτε απευθείας από το Τμήμα Πωλήσεων και Συνδρομητών, είτε ταχυδρομικά με την αποστολή αιτήματος παραγγελίας μέσω των ΚΕΠ, είτε με ετήσια συνδρομή μέσω του Τμήματος Πωλήσεων και Συνδρομητών. Το κόστος ενός ασπρόμαυρου ΦΕΚ από 1 έως 16 σελίδες είναι 1,00 €, αλλά για κάθε επιπλέον οκτασέλιδο (ή μέρος αυτού) προσαυξάνεται κατά 0,20 €. Το κόστος ενός έγχρωμου ΦΕΚ από 1 έως 16 σελίδες είναι 1,50 €, αλλά για κάθε επιπλέον οκτασέλιδο (ή μέρος αυτού) προσαυξάνεται κατά 0,30 €. Το τεύχος Α.Σ.Ε.Π. διατίθεται δωρεάν.

#### • Τρόποι αποστολής κειμένων προς δημοσίευση:

Α. Τα κείμενα προς δημοσίευση στο ΦΕΚ, από τις υπηρεσίες και τους φορείς του δημοσίου, αποστέλλονται ηλεκτρονικά στη διεύθυνση **webmaster.et@et.gr** με χρήση προηγμένης ψηφιακής υπογραφής και χρονοσήμανσης.

Β. Κατ' εξαίρεση, όσοι πολίτες δεν διαθέτουν προηγμένη ψηφιακή υπογραφή μπορούν είτε να αποστέλλουν ταχυδρομικά, είτε να καταθέτουν με εκπρόσωπό τους κείμενα προς δημοσίευση εκτυπωμένα σε χαρτί στο Τμήμα Παραλαβής και Καταχώρισης Δημοσιευμάτων.

- Πληροφορίες, σχετικά με την αποστολή/κατάθεση εγγράφων προς δημοσίευση, την ημερήσια κυκλοφορία των Φ.Ε.Κ., με την πώληση των τευχών και με τους ισχύοντες τιμοκαταλόγους για όλες τις υπηρεσίες μας, περιλαμβάνονται στον ιστότοπο (**www.et.gr**). Επίσης μέσω του ιστότοπου δίδονται πληροφορίες σχετικά με την πορεία δημοσίευσης των εγγράφων, με βάση τον Κωδικό Αριθμό Δημοσιεύματος (ΚΑΔ). Πρόκειται για τον αριθμό που εκδίδει το Εθνικό Τυπογραφείο για όλα τα κείμενα που πληρούν τις προϋποθέσεις δημοσίευσης.

### 2. ΕΚΤΥΠΩΤΙΚΕΣ - ΕΚΔΟΤΙΚΕΣ ΑΝΑΓΚΕΣ ΤΟΥ ΔΗΜΟΣΙΟΥ

Το Εθνικό Τυπογραφείο ανταποκρινόμενο σε αιτήματα υπηρεσιών και φορέων του δημοσίου αναλαμβάνει να σχεδιάσει και να εκτυπώσει έντυπα, φυλλάδια, βιβλία, αφίσες, μπλοκ, μηχανογραφικά έντυπα, φακέλους για κάθε χρήση, κ.ά.

Επίσης σχεδιάζει ψηφιακές εκδόσεις, λογότυπα και παράγει οπτικοακουστικό υλικό.

**Ταχυδρομική Διεύθυνση:** Καποδιστρίου 34, τ.κ. 10432, Αθήνα

Ιστότοπος: **www.et.gr**

**ΤΗΛΕΦΩΝΙΚΟ ΚΕΝΤΡΟ:** 210 5279000 - fax: 210 5279054

Πληροφορίες σχετικά με την λειτουργία του ιστότοπου: **helpdesk.et@et.gr**

#### ΕΞΥΠΗΡΕΤΗΣΗ ΚΟΙΝΟΥ

**Πωλήσεις - Συνδρομές:** (Ισόγειο, τηλ. 210 5279178 - 180)

**Πληροφορίες:** (Ισόγειο, Γρ. 3 και τηλεφ. κέντρο 210 5279000)

**Παραλαβή Δημ. Ύλης:** (Ισόγειο, τηλ. 210 5279167, 210 5279139)

Αποστολή ψηφιακά υπογεγραμμένων εγγράφων προς δημοσίευση στο ΦΕΚ: **webmaster.et@et.gr**

Πληροφορίες για γενικό πρωτόκολλο και αλληλογραφία: **grammateia@et.gr**

**Ωράριο για το κοινό:** Δευτέρα ως Παρασκευή: 8:00 - 13:30

**Πείτε μας τη γνώμη σας,**

για να βελτιώσουμε τις υπηρεσίες μας, συμπληρώνοντας την ειδική φόρμα στον ιστότοπό μας.

