



ΕΦΗΜΕΡΙΔΑ ΤΗΣ ΚΥΒΕΡΝΗΣΕΩΣ ΤΗΣ ΕΛΛΗΝΙΚΗΣ ΔΗΜΟΚΡΑΤΙΑΣ

12 Ιουλίου 2023

ΤΕΥΧΟΣ ΤΕΤΑΡΤΟ

Αρ. Φύλλου 582

ΠΕΡΙΕΧΟΜΕΝΑ

ΑΠΟΦΑΣΕΙΣ

- 1 Επανακήρυξη ως αναδασωτέας δασικής έκτασης εμβαδού 1,343 στρ. (ενός στρέμματος και τριακοσίων σαράντα τριών χιλιοστών του στρέμματος) στην οποία εκδηλώθηκε πυρκαγιά στις 27.11.2020, στη θέση «Μουζάκη - Γέφυρα Σουβαλιώτου» Δ. Ε. Νέας Πεντέλης του Δήμου Πεντέλης της Π.Ε. Ανατ. Αττικής.
- 2 Κήρυξη ως αναδασωτέας δημόσιας έκτασης - δάσους εμβαδού 49,12789 στρεμμάτων (σαράντα εννέα στρεμμάτων και δώδεκα χιλιάδων επτακοσίων ογδόντα εννέα εκατοντάκις χιλιοστών του στρέμματος) στην οποία εκδηλώθηκε πυρκαγιά στις 26.09.2020, στην θέση «Άγιος Γεώργιος» Καρέα του Δήμου Βύρωνα Αττικής.

ΑΠΟΦΑΣΕΙΣ

Αριθμ. 326881 (1)

Επανακήρυξη ως αναδασωτέας δασικής έκτασης εμβαδού 1,343 στρ. (ενός στρέμματος και τριακοσίων σαράντα τριών χιλιοστών του στρέμματος) στην οποία εκδηλώθηκε πυρκαγιά στις 27.11.2020, στη θέση «Μουζάκη - Γέφυρα Σουβαλιώτου» Δ. Ε. Νέας Πεντέλης του Δήμου Πεντέλης της Π.Ε. Ανατ. Αττικής.

Ο ΓΕΝΙΚΟΣ ΓΡΑΜΜΑΤΕΑΣ ΔΑΣΩΝ ΤΟΥ
ΥΠΟΥΡΓΕΙΟΥ ΠΕΡΙΒΑΛΛΟΝΤΟΣ ΚΑΙ ΕΝΕΡΓΕΙΑΣ

Έχοντας υπόψη:

1. Τις διατάξεις:

- α) του άρθρου 117 παρ. 3 και του άρθρου 24 παρ. 1 του Συντάγματος της Ελλάδος,
- β) του ν. 3200/1955 «περί διοικητικής Αποκέντρωσης», (Α' 97),
- γ) του ν. 3861/2010 «Ενίσχυση της διαφάνειας με την υποχρεωτική ανάρτηση νόμων και πράξεων των κυβερνητικών, διοικητικών και αυτοδιοικητικών οργάνων στο διαδίκτυο - Πρόγραμμα Διαύγεια - και άλλες διατάξεις» (Α' 112),

δ) του π.δ. 70/2015 (Α' 114),

ε) του π.δ. 132/2017 «Οργανισμός Υπουργείου Περιβάλλοντος και Ενέργειας (Υ.Π.Ε.Ν.)» (Α' 160), όπως τροποποιήθηκε με το π.δ. 29/2022 (Α' 77),

στ) της από 13.08.2021 Πράξης Νομοθετικού Περιεχομένου, η οποία κυρώθηκε με το άρθρο 2 του ν. 4824/2021 (Α' 156) και των άρθρων 47-55 του ν. 4915/2022 (Α' 63).

ζ) του π.δ. 6/2022 «Σύσταση Γενικής Γραμματείας Δασών στο Υ.Π.Ε.Ν.» (Α' 17),

η) της υπό στοιχεία ΥΠΕΝ/ΔΔΥ/48473/3594/16.05.2022 κοινής υπουργικής απόφασης «Ολοκλήρωση μεταφοράς Δασικών Υπηρεσιών στο Υπουργείο Περιβάλλοντος και Ενέργειας» (Β' 2415),

θ) της υπό στοιχεία οικ. ΥΠΕΝ ΥΠΡΓ/11835/1139/08.02.2022 απόφασης «Διορισμός Γενικού Γραμματέα Δασών του Υπουργείου Περιβάλλοντος και Ενέργειας» (ΥΟΔΔ 76),

ι) της υπό στοιχεία ΥΠΕΝ/ΔΝΕΠ/83988/2740/25.08.2023 (Β' 4528) απόφασης περί εξουσιοδότησης υπογραφής στους Προϊστάμενους των Επιθεωρήσεων Εφαρμογής Δασικής Πολιτικής και στους Προϊστάμενους των Διευθύνσεων, Δασαρχείων και Τμημάτων που υπάγονται σε αυτές,

ια) του ν. 998/1979 «Περί προστασίας των Δασών και των Δασικών εν γένει εκτάσεων της Χώρας» (Α' 289), όπως ισχύει σήμερα και ειδικότερα:

i) του άρθρου 41.

ii) του άρθρου 38 παρ. 1, όπως τροποποιήθηκε και αντικαταστάθηκε με το άρθρο 35 παρ. 1 του ν. 4280/2014 (Α' 159) και το άρθρο 32 παρ. 1 του ν. 4342/2015 (Α' 143) αντίστοιχα.

iii) του νέου άρθρου 67Α παρ. 7α, όπως προστέθηκε με το άρθρο 40 του ν. 4280/2014,

ιβ) της υπ' αρ. 160417/1180/09.07.1980 εγκυκλίου δ/γής του Υπουργείου Γεωργίας,

ιγ) του ν. 3208/2003 (Α' 303) περί προστασίας δασικών οικοσυστημάτων,

ιδ) των υπ' αρ. οικ. 179200/5059/20.12.2012 και 133002/6552πε/22.01.2016 εγκυκλίων του ΥΠΕΚΑ και του ΥΠΕΝ αντίστοιχα,

ιε) του π.δ. 32/2016 «Περί ορισμού επιστημονικών κριτηρίων για την υπαγωγή εκτάσεων στις περιπτώσεις 1, 2 και 5 του άρθρου 3 του ν. 998/1979» (Α' 46).

2. Την υπ' αρ. 29801/12.03.2021 (ΑΔΑ: ΨΚΜΟΟΡ1Κ-ΣΦ0) απόφαση ανάρτησης του Δασικού Χάρτη της Διεύθυνσης Δασών Αν. Αττικής περιοχών του Δήμου Πεντέλης Περιφερειακής Ενότητας Ανατολικής Αττικής.

3. Την υπ' αρ. οικ. 4481/14.12.2011 (Δ' 533) απόφαση κύρωσης δασικού χάρτη Δ.Κ. Νέας Πεντέλης Δήμου Πεντέλης του Γενικού Γραμματέα Αποκεντρωμένης Διοίκησης Αττικής.

4. Την υπ' αρ. 5174/29.12.1998 (Δ' 7/1999) απόφαση κήρυξης έκτασης ως αναδασωτέας του Γενικού Γραμματέα Περιφέρειας Αττικής.

5. Την από 18.04.2022 Έκθεση Αυτοψίας αρμόδιας δασονόμου του Δασονομείου Σπάτων.

6. Την υπ' αρ. 139681/21.03.2023 πρόταση επανακήρυξης έκτασης ως αναδασωτέας λόγω πυρκαγιάς του αρμόδιου Δασαρχείου Πεντέλης, αποφασίζουμε:

Επανακηρύσσουμε ως αναδασωτέα λόγω πυρκαγιάς δημόσια δασική έκταση εμβαδού 1,343 στρ (ενός στρέμματος και τριακοσίων σαράντα τριών χιλιοστών του στρέμματος), που εκδηλώθηκε στις 27.11.2020 στη θέση "Μουζάκη - Γέφυρα Σουβαλιώτου" Δ. Ε. Νέας Πεντέλης του Δήμου Πεντέλης της Π. Ε. Ανατ. Αττικής, όπως απεικονίζεται με κόκκινο περίγραμμα και στοιχεία οριογραμμής (1,2,3,4,5,6,1) στο από 18.04.2022 Τοπογραφικό Διάγραμμα της αρμόδιας Δασονόμου του Δασονομείου Σπάτων σε υπόβαθρο αποσπάσματος φύλλου χάρτη ΓΥΣ 6446/4 κλ. 1:5000, με πίνακα γεωγραφικών συντεταγμένων των κορυφών της περιμέτρου σε ΕΓΣΑ '87, το

οποίο θεωρεί ο Δασάρχης Πεντέλης και συνοδεύει την παρούσα απόφαση.

Η επίμαχη έκταση στον αναρτημένο δασικό χάρτη Δ.Ε. Νέας Πεντέλης του Δ. Πεντέλης Αττικής χαρακτηρίζεται ως ΚΑΤΗΓΟΡΔΧ ΔΔ (Δάση και Δασικές εκτάσεις στις Α/Φ παλαιότερης λήψης/Δάση και Δασικές εκτάσεις στις Α/Φ πρόσφατης λήψης) με επιπλέον πληροφορία ΑΝ, διότι εμπίπτει εντός των ορίων της υπ' αρ. 5174/29.12.1998 (Δ' 7/1999) απόφασης κήρυξης ως αναδασωτέας του Γενικού Γραμματέα Περιφέρειας Αττικής και επανακηρύσσεται προκειμένου να τύχουν εφαρμογής οι διατάξεις του νέου άρθρου 67Α, παρ. 7α όπως προστέθηκε με το άρθρο 40 του ν. 4280/2014 και έχει όρια:

Βόρεια, Ανατολικά και Νότια: με εκτάσεις της κατηγορίας ΔΔ/ΑΝ.

Δυτικά: με δρόμο και πέραν αυτού με έκταση της κατηγορίας ΔΔ/ΑΝ.

Σκοπός της επανακήρυξης της ανωτέρω δασικής έκτασης ως αναδασωτέας εμβαδού 1,343 στρ. (ενός στρέμματος και τριακοσίων σαράντα τριών χιλιοστών του στρέμματος), είναι η επαναδημιουργία - αποκατάσταση της καταστραφείσας δασικής βλάστησης, η προστασία και διατήρηση του δασικού χαρακτήρα αυτής, ο αποκλεισμός διάθεσής της για άλλη χρήση πέραν των επιτρεπτών επεμβάσεων σε αναδασωτέες εκτάσεις.

Με την παρούσα απόφαση δεν προκαλείται δημοσιονομική δαπάνη σε βάρος του κρατικού προϋπολογισμού.

Αποτύπωση πυρκαγιάς εμβαδού 1.343 τ.μ.
 στις 27.11.2020 στη θέση "Μουζάκη -Γέφυρα Σουβαλιώτου"
 Δήμου Πεντέλης σε απόσπασμα χάρτη Γ.Υ.Σ. -6446/4
 με γεωγραφικές συντεταγμένες ΕΓΣΑ - 87

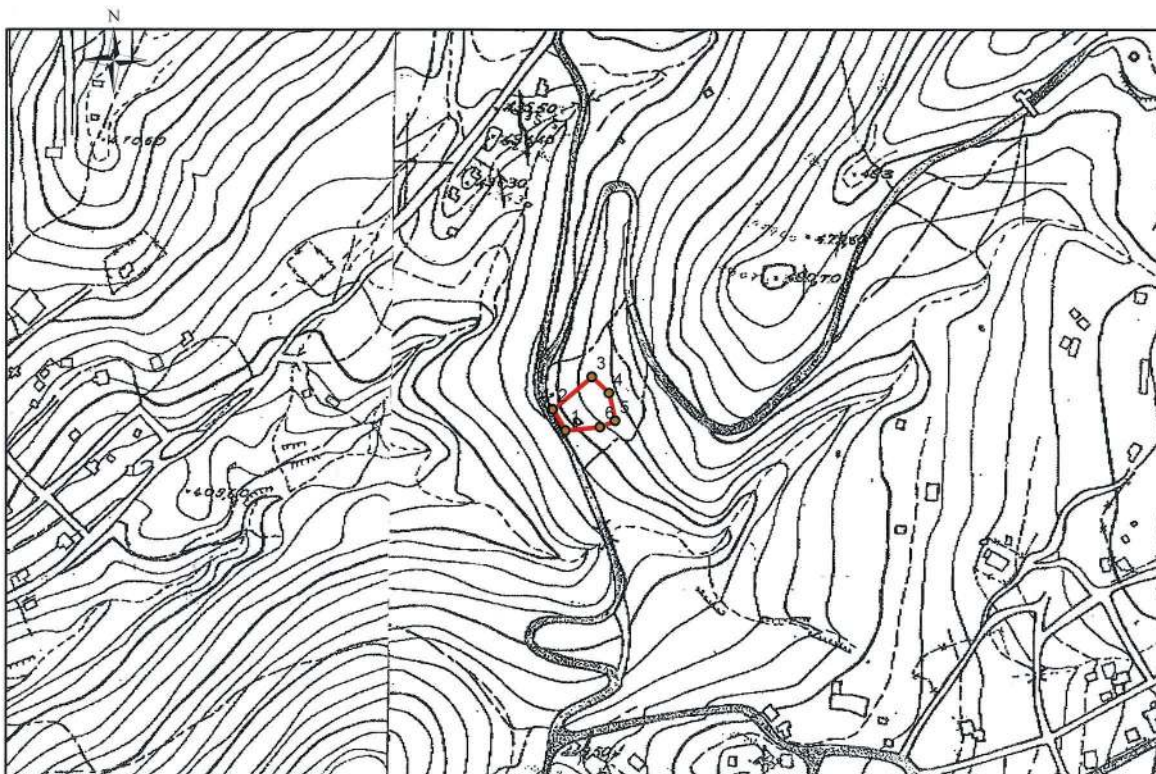

ΚΛΙΜΑΚΑ 1:5000

Γεωγραφικές συντεταγμένες σημείων ΕΓΣΑ - 87

ΟΒΙΕ	x	y
1	488218	4211938
2	488208	4211955
3	488239	4211981
4	488253	4211968
5	488258	4211946
6	488246	4211941

ΠΡΟΣΑΡΤΑΙ

Είς το υπ' αριθ. 139681/21.3.23...
 ηρώσει του Δασογείου Πεντέλης
 Γέρακας 21.03.2023...
 Δασόχης



ΠΡΟΣΑΡΤΑΙ

Στην αριθ. 326881/27-06-2023
 απόφασή μας

Ν. Ψυχικό, 27/06/2023

Με εντολή Γεν. Γραμματέα Δασών Υ.Π.ΕΝ
 Ο Προϊστάμενος Επιθεώρησης Εφαρμογής
 Δασικής Πολιτικής Αττικής
 Τ. Υ.

Αθανάσιος Ρέππας
 Δασολόγος
 Βαθμός Α'

Γέρακας 18.04.2022

Η συντάξασα



Χ. Θεοδώρα
 Δασοπόνος

ΕΘΝΙΚΟ ΤΥΠΟΓΡΑΦΕΙΟ
 Για τεχνικούς λόγους στο σχεδιάγραμμα,
 από το ηλεκτρονικό αρχείο, έγινε
 σμίκρυνση κατά ποσοστό 82%

Η απόφαση αυτή να δημοσιευθεί στην Εφημερίδα της Κυβερνήσεως.

Ν. Ψυχικό, 27 Ιουνίου 2023

Με εντολή Γενικού Γραμματέα Δασών
Ο Προϊστάμενος Επιθεώρησης Εφαρμογής
Δασικής Πολιτικής Αττικής
ΑΘΑΝΑΣΙΟΣ ΡΕΠΠΑΣ

Αριθμ. 333744

(2)

Κήρυξη ως αναδασωτέας δημόσιας έκτασης - δάσους εμβαδού 49,12789 στρεμμάτων (σαράντα εννέα στρεμμάτων και δώδεκα χιλιάδων επτακοσίων ογδόντα εννέα εκατοντάκις χιλιοστών του στρέμματος) στην οποία εκδηλώθηκε πυρκαγιά στις 26.09.2020, στην θέση «Άγιος Γεώργιος» Κάρρα του Δήμου Βύρωνα Αττικής.

Ο ΓΕΝΙΚΟΣ ΓΡΑΜΜΑΤΕΑΣ ΔΑΣΩΝ ΤΟΥ
ΥΠΟΥΡΓΕΙΟΥ ΠΕΡΙΒΑΛΛΟΝΤΟΣ ΚΑΙ ΕΝΕΡΓΕΙΑΣ

Έχοντας υπόψη:

1. Τις διατάξεις:

α) Την παρ. 3 του άρθρου 117 και την παρ. 1 του άρθρου 24 του Συντάγματος της Ελλάδος,

β) του ν. 3200/1955 «περί Διοικητικής Αποκεντρώσεως» (Α' 97),

γ) του ν. 3861/2010 «Ενίσχυση της διαφάνειας με την υποχρεωτική ανάρτηση νόμων και πράξεων των κυβερνητικών, διοικητικών και αυτοδιοικητικών οργάνων στο διαδίκτυο - Πρόγραμμα Διαύγεια - και άλλες διατάξεις» (Α' 112),

δ) του π.δ. 132/2017 «Οργανισμός Υπουργείου Περιβάλλοντος και Ενέργειας (Υ.Π.ΕΝ.)» (Α' 160), όπως τροποποιήθηκε με το π.δ. 29/2022 (Α' 77),

ε) της από 13.08.2021 Πράξης Νομοθετικού Περιεχομένου, η οποία κυρώθηκε με το άρθρο 2 του ν. 4824/2021 (Α' 156) και των άρθρων 47-55 του ν. 4915/2022 (Α' 63),

ζ) του π.δ. 6/2022 «Σύσταση Γενικής Γραμματείας Δασών στο Υ.Π.ΕΝ.» (Α' 17),

η) της υπό στοιχεία οικ. ΥΠΕΝ ΥΠΡΓ/11835/1139/08.02.2022 απόφασης «Διορισμός Γενικού Γραμματέα Δασών του Υπουργείου Περιβάλλοντος και Ενέργειας» (ΥΟΔΔ 76),

θ) της υπό στοιχεία ΥΠΕΝ/ΔΔΥ/48473/3594/16.05.2022 κοι (Β' 2415) απόφασης περί ολοκλήρωσης μεταφοράς Δασικών Υπηρεσιών στο Υπουργείο Περιβάλλοντος και Ενέργειας,

ι) της υπό στοιχεία ΥΠΕΝ/ΔΝΕΠ/83988/2740 (Β' 4528) απόφασης περί εξουσιοδότησης υπογραφής στους Προϊστάμενους των Επιθεωρήσεων Εφαρμογής Δασικής Πολιτικής και στους Προϊστάμενους των Διευθύνσεων, Δασαρχείων και Τμημάτων που υπάγονται σε αυτές,

ια) της υπ' αρ. 160417/1180/09.07.1980 εγκυκλίου δι-αταγής του Υπ. Γεωργίας,

ιβ) του ν. 3208/2003 (Α' 303) περί προστασίας δασικών οικοσυστημάτων,

ιγ) των υπ' αρ. οικ. 179200/5059/20.12.2012 και 133002/6552πε/22.01.2016 εγκυκλίων του ΥΠΕΚΑ και του ΥΠΕΝ αντίστοιχα,

ιδ) του π.δ. 32/2016 «Περί ορισμού επιστημονικών κριτηρίων για την υπαγωγή εκτάσεων στις περιπτώσεις 1, 2 και 5 του άρθρου 3 του ν. 998/1979» (Α' 46),

ιε) του ν. 998/1979 «Περί προστασίας των Δασών και των Δασικών εν γένει εκτάσεων της Χώρας» (Α' 289), όπως ισχύει σήμερα και ειδικότερα:

i) του άρθρου 41.

ii) του άρθρου 38 παρ. 1, όπως τροποποιήθηκε και αντικαταστάθηκε με το άρθρο 35 παρ. 1 του ν. 4280/2014 (159/Α'/2014) και το άρθρο 32 παρ. 1 του ν. 4342/2015 (143/Α'/2015).

iii) του νέου άρθρου 67Α παρ. 7α, όπως προστέθηκε με το άρθρο 40 του ν. 4280/2014.

2. Την υπ' αρ. 17235/12.02.2021 (ΑΔΑ: ΨΧ8ΞΟΡ1Κ-ΚΨΕ) απόφαση ανάρτησης δασικού χάρτη της Διεύθυνσης Δασών Αν. Αττικής περιοχών δήμων/δημοτικών ενοτήτων: Αγ. Παρασκευής, Αναβύσσου, Ανθούσας, Αργυρούπολης, Βάρης, Βούλας, Βριλησίων, Βύρωνα, Γλυφάδας, Ζεφυρίου, Ζωγράφου, Ηλιούπολης, Ηρακλείου Αττικής, Θρακομακεδόνων, Καισαριανής, Λυκόβρυσης, Μεταμόρφωσης, Ν. Ψυχικού, Παπάγου, Πεύκης, Φιλοθέης, Χαλανδρίου, Χολαργού, Ψυχικού Περιφερειακής Ενότητας Ανατολικής Αττικής.

3. Την υπ' αρ. 494/24.01.2020 (Δ' 51) απόφαση μερικής κύρωσης δασικών χαρτών του Συντονιστή Αποκεντρωμένης Διοίκησης Αττικής των Δήμων Αμαρουσίου, Ν. Ιωνίας, Καισαριανής, Ζωγράφου, Βύρωνα καθώς και των δημοτικών ενοτήτων: α) Μελισσίων Δήμου Πεντέλης, β) Φιλοθέης Δήμου Φιλοθέης - Ψυχικού, γ) Πικερμίου και Ραφήνας Δήμου Ραφήνας - Πικερμίου, δ) Ν. Μάκρης Δήμου Μαραθώνα Περιφερειακής Ενότητας Ανατολικής Αττικής (άρθρο 17 ν. 3889/2010).

4. Την υπ' αρ. 2537/24.07.2015 (Δ' 278) απόφαση της ασκούσας καθήκοντα Γεν. Γραμ. Αποκεντρωμένης Διοίκησης Αττικής κήρυξης έκτασης 8,8655 στρ. ως αναδασωτέας λόγω πυρκαγιάς στη θέση «Σκοπευτήριο Βύρωνα» του Δήμου Βύρωνα της Περιφερειακής Ενότητας Ανατ. Αττικής (ΑΔΑ: Ω965ΟΡ1Κ-Β2Υ).

5. Την υπ' αρ. 3895/16.10.2015 (Δ' 363) απόφαση της ασκούσας καθήκοντα Γεν. Γραμ. Αποκεντρωμένης Διοίκησης Αττικής κήρυξης και επανακήρυξης έκτασης 7,920 στρ. ως αναδασωτέας λόγω πυρκαγιάς στη θέση «Δυτικός Υμηττός» της περιφέρειας των Δήμων Βύρωνα, Ηλιούπολης και Αργυρούπολης - Ελληνικού της Περιφερειακής Ενότητας Ανατ. Αττικής (ΑΔΑ: ΩΜ3ΒΟΡ1Κ-ΙΥΖ).

6. Την από 29.03.2021 έκθεση αυτοψίας της αρμόδιας Δασοπόνου του Δασονομείου Αγίας Παρασκευής.

7. Την υπ' αρ. 269237/30.05.2023 πρόταση κήρυξης έκτασης ως αναδασωτέας του αρμόδιου Δασαρχείου Πεντέλης, αποφασίζουμε:

Από την συνολικά καμένη δημόσια δασική έκταση - δάσος εμβαδού 106,34156 στρ. (εκατόν έξι στρεμμάτων και τριάντα τεσσάρων χιλιάδων εκατόν πενήντα έξι εκατοντάκις χιλιοστών του στρέμματος) όπως απεικονίζεται με κόκκινο περίγραμμα και στοιχεία οριογραμμής (1,2,3,...,26, 49,50,51,42,43,76,75,78,77,79,80,81,91,..., 98,

103,.....,112,52,.....,71,44,45,34,33,32,1) με συντεταγμένες ΕΓΣΑ'87 στο τοπογραφικό διάγραμμα που ενσωματώνεται στα υπ' αρ. 6455/4 και 6455/6 φ.χ. Γ.Υ.Σ. κλίμ. 1:5000 στη θέση «Άγιος Γεώργιος» Καρέα Δήμου Βύρωνα Αττικής από την πυρκαγιά που εκδηλώθηκε στις 26.09.2020 με όρια:

Βόρεια, Ανατολικά και Νότια: με δημόσια δασική έκταση.

Δυτικά: με δημόσια δασική έκταση- σχέδιο πόλης.

Όλη η πληγείσα έκταση εμπίπτει εντός της υπ' αρ. 108424/13.09.1934 απόφασης του Υπουργού Γεωργίας «περί κηρύξεως ως αναδασωτέας της περιοχής του Λεκανοπεδίου Αττικής» (Β' 133), καθώς επίσης σύμφωνα με τους Προσωρινούς Κτηματικούς Χάρτες και Πίνακες ανήκει στις δημόσιες δασικές εκτάσεις και δημόσιες δασικές εκτάσεις διακατεχόμενες από τον Ο.Δ.Ε.Π.

Α. Κηρύσσουμε ως αναδασωτέα λόγω πυρκαγιάς δημόσια δασική έκταση - δάσος συνολικού εμβαδού 40,26851 στρ (σαράντα στρεμμάτων και είκοσι έξι χιλιάδων οκτακοσίων πενήντα ενός εκατοντάκις χιλιοστών του στρέμματος) όπως απεικονίζεται με κόκκινο περίγραμμα, πράσινο χρωματισμό στο ανωτέρω τοπογραφικό διάγραμμα του αρμόδιου Δασοπόνου του Δασαρχείου Πεντέλης κλίμακας 1:5.000 και απαρτίζεται από τρία τμήματα:

Α1. Τμήμα (1) εμβαδού 30,66017 στρ. (τριάντα στρεμμάτων και εξήντα έξι χιλιάδων δέκα επτά εκατοντάκις χιλιοστών του στρέμματος) με στοιχεία οριογραμμής (1,2,.....,26,47,28,29,30,31,1) στο συνημμένο στην παρούσα από 26.05.2023 τοπογραφικό διάγραμμα με συντεταγμένες ΕΓΣΑ'87 στο ως άνω απόσπασμα φ.χ. Γ.Υ.Σ. κλίμ. 1:5.000 που προσαρτάται και συνοδεύει την παρούσα, ως έκταση που σύμφωνα με τον αναρτημένο δασικό χάρτη του Δήμου Βύρωνα χαρακτηρίζεται ως ΚΑΤΗΓΟΡΔΧ ΔΔ (Δάση και Δασικές εκτάσεις στις Α/Φ παλαιότερης λήψης/Δάση και Δασικές εκτάσεις στις Α/Φ πρόσφατης λήψης και αυτοψίες).

Α2. Τμήμα (111) εμβαδού 3,64801 στρ. (τριών στρεμμάτων και εξήντα τεσσάρων χιλιάδων και οκτακοσίων ενός εκατοντάκις χιλιοστών του στρέμματος) με στοιχεία οριογραμμής (34,35,.....,44,45,34) στο συνημμένο στην παρούσα από 26.05.2023 τοπογραφικό διάγραμμα με συντεταγμένες ΕΓΣΑ'87 στο ως άνω απόσπασμα φ.χ. Γ.Υ.Σ. κλίμ. 1:5.000 που προσαρτάται και συνοδεύει την παρούσα, ως έκταση που σύμφωνα με τον αναρτημένο δασικό χάρτη του Δήμου Βύρωνα χαρακτηρίζεται ως ΚΑΤΗΓΟΡΔΧ ΔΔ (Δάση και Δασικές εκτάσεις στις Α/Φ παλαιότερης λήψης/Δάση και Δασικές εκτάσεις στις Α/Φ πρόσφατης λήψης και αυτοψίες).

Α3. Τμήμα (1X) εμβαδού 5,96033 στρ. (πέντε στρεμμάτων και ενενήντα έξι χιλιάδων τριάντα τριών εκατοντάκις χιλιοστών του στρέμματος) με στοιχεία οριογραμμής (79,80,.....,89,90,79) στο συνημμένο στην παρούσα από 26.05.2023 τοπογραφικό διάγραμμα με συντεταγμένες ΕΓΣΑ'87 στο ως άνω απόσπασμα φ.χ. Γ.Υ.Σ. κλίμ. 1:5.000 που προσαρτάται και συνοδεύει την παρούσα, ως έκταση που σύμφωνα με τον αναρτημένο δασικό χάρτη του Δήμου Βύρωνα χαρακτηρίζεται ως ΚΑΤΗΓΟΡΔΧ ΔΔ

(Δάση και Δασικές εκτάσεις στις Α/Φ παλαιότερης λήψης/Δάση και Δασικές εκτάσεις στις Α/Φ πρόσφατης λήψης και αυτοψίες).

Σύμφωνα με την από 29.03.2021 έκθεση αυτοψίας της αρμόδιας δασοπόνου του Δασονομείου Αγίας Παρασκευής τα ανωτέρω προαναφερθέντα τμήματα μέχρι και την ημέρα της πυρκαγιάς καλύπτονταν από δάσος χαλεπίου πεύκης και από αείφυλλα πλατύφυλλα τα οποία μαζί με την εκεί συνυπάρχουσα χλωρίδα και πανίδα αποτελούσαν μέσω της αμοιβαίας αλληλεξάρτησης και αλληλεπίδρασής τους, ιδιαίτερη βιοκοινότητα (δασοβιοκοινότητα) και ιδιαίτερο φυσικό περιβάλλον (δασογενές) (σχετ.1ιστ).

Β. Κηρύσσουμε ως αναδασωτέα λόγω πυρκαγιάς δημόσια δασική έκταση - δάσος συνολικού εμβαδού 8,85938 στρ (οκτώ στρεμμάτων και ογδόντα πέντε χιλιάδων εννιακοσίων τριάντα οκτώ εκατοντάκις χιλιοστών του στρέμματος) όπως απεικονίζεται με κόκκινο περίγραμμα, πράσινο χρωματισμό στο ανωτέρω τοπογραφικό διάγραμμα του αρμόδιου Δασοπόνου του Δασαρχείου Πεντέλης κλίμακας 1:5.000 και απαρτίζεται από τρία τμήματα:

Β1. Το τμήμα (V) εμβαδού 0,89205 στρ. (ογδόντα εννέα χιλιάδων διακοσίων πέντε εκατοντάκις χιλιοστών του στρέμματος) όπως απεικονίζεται με κόκκινο περίγραμμα, πράσινο χρωματισμό και με περιμετρικά στοιχεία (26,47, 48,38,39,.....,42,51,50,49,26) που στον αναρτημένο δασικό χάρτη Δήμου Βύρωνα χαρακτηρίζεται ως ΚΑΤΗΓΟΡΔΧ ΔΑ (Δάση και Δασικές Εκτάσεις στις Α/Φ παλαιότερης λήψης- Άλλης μορφής/κάλυψης εκτάσεις στις Α/Φ πρόσφατης λήψης).

Β2. Το τμήμα (V111) εμβαδού 0,83825 στρ. (ογδόντα τριών χιλιάδων οκτακοσίων είκοσι πέντε εκατοντάκις χιλιοστών του στρέμματος) όπως απεικονίζεται με κόκκινο περίγραμμα, πράσινο χρωματισμό και με περιμετρικά στοιχεία (75,78,77,79,90,75) που στον αναρτημένο δασικό χάρτη Δήμου Βύρωνα χαρακτηρίζεται ως ΚΑΤΗΓΟΡΔΧ ΔΑ (Δάση και Δασικές Εκτάσεις στις Α/Φ παλαιότερης λήψης- Άλλης μορφής/κάλυψης εκτάσεις στις Α/Φ πρόσφατης λήψης).

Β3. Το τμήμα (X) εμβαδού 7,12908 στρ. (επτά στρεμμάτων και δώδεκα χιλιάδων εννιακοσίων οκτώ εκατοντάκις χιλιοστών του στρέμματος) όπως απεικονίζεται με κόκκινο περίγραμμα, πράσινο χρωματισμό και με περιμετρικά στοιχεία (81,82,.....,89,99,100,.....,103,98,97,96,.....,91,81) που στον αναρτημένο δασικό χάρτη Δήμου Βύρωνα χαρακτηρίζεται ως ΚΑΤΗΓΟΡΔΧ ΔΑ (Δάση και Δασικές Εκτάσεις στις Α/Φ παλαιότερης λήψης- Άλλης μορφής/κάλυψης εκτάσεις στις Α/Φ πρόσφατης λήψης).

Σύμφωνα με την από 29.03.2021 έκθεση αυτοψίας της αρμόδιας δασοπόνου του Δασονομείου Αγίας Παρασκευής τα ανωτέρω προαναφερθέντα τμήματα κατά την ημέρα της πυρκαγιάς καλύπτονταν από δασική βλάστηση αποτελούμενη από χαλέπιο πεύκη, σχίνα, πουρνάρια κ.λπ. τα οποία μαζί με την εκεί συνυπάρχουσα χλωρίδα και πανίδα αποτελούσαν μέσω της αμοιβαίας αλληλεξάρτησης και αλληλεπίδρασής τους, ιδιαίτερη βιοκοινότητα (δασοβιοκοινότητα) και ιδιαίτερο φυσικό περιβάλλον (δασογενές) (σχετ.1ιστ).

Εξαιρείται της κήρυξης:

Έκταση συνολικού εμβαδού 57,21366 στρ. (πενήντα επτά στρεμμάτων και είκοσι ενός χιλιάδων τριακοσίων εξήντα έξι εκατοντάκις χιλιοστών του στρέμματος), όπως αυτή απεικονίζεται με κόκκινο περίγραμμα, πορτοκαλί χρωματισμό στο ανωτέρω τοπογραφικό διάγραμμα του αρμόδιου Δασοπόνου του Δασαρχείου Πεντέλης κλίμακας 1:5.000 και απαρτίζεται από πέντε τμήματα, όπως περιγράφονται κατωτέρω αναλυτικά:

Γ1. Το τμήμα (11) εμβαδού 5,57439 στρ. (πέντε στρεμμάτων και πενήντα επτά χιλιάδων τετρακοσίων τριάντα εννέα εκατοντάκις χιλιοστών του στρέμματος) όπως απεικονίζεται με κόκκινο περίγραμμα, πορτοκαλί χρωματισμό και με περιμετρικά στοιχεία (1,32,33,.....,38,46,47,28,29,30,31,1) που στον αναρτημένο δασικό χάρτη Δήμου Βύρωνα χαρακτηρίζεται ως ΚΑΤΗΓΟΡDΧ ΔΑ (Δάση και Δασικές Εκτάσεις στις Α/Φ παλαιότερης λήψης- Άλλης μορφής/κάλυψης εκτάσεις στις Α/Φ πρόσφατης λήψης) με επιπλέον πληροφορία ΑΝ καθώς εμπίπτει εντός των ορίων της υπ' αρ. 2537/24.07.2015 (Δ' 278) απόφασης της ασκούσας καθήκοντα Γεν. Γραμ. Αποκεντρωμένης Διοίκησης Αττικής κήρυξης έκτασης 8,8655 στρ. ως αναδασωτέας λόγω πυρκαγιάς στη θέση «Σκοπευτήριο Βύρωνα» του Δήμου Βύρωνα της Περιφερειακής Ενότητας Ανατ. Αττικής (ΑΔΑ: Ω965ΟΡ1Κ-Β2Υ).

Γ2. Το τμήμα (1V) εμβαδού 0,02052 στρ. (δύο χιλιάδων πενήντα δύο εκατοντάκις χιλιοστών του στρέμματος) όπως απεικονίζεται με κόκκινο περίγραμμα, πορτοκαλί χρωματισμό και με περιμετρικά στοιχεία (38,46,47,48,38) που στον αναρτημένο δασικό χάρτη Δήμου Βύρωνα χαρακτηρίζεται ως ΚΑΤΗΓΟΡDΧ ΔΑ (Δάση και Δασικές Εκτάσεις στις Α/Φ παλαιότερης λήψης- Άλλης μορφής/κάλυψης εκτάσεις στις Α/Φ πρόσφατης λήψης) με επιπλέον πληροφορία ΑΝ καθώς εμπίπτει εντός των ορίων της υπ' αρ. 2537/24.07.2015 (Δ' 278) απόφασης της ασκούσας καθήκοντα Γενικού Γραμ. Αποκεντρωμένης Διοίκησης Αττικής κήρυξης έκτασης 8,8655 στρ. ως αναδασωτέας λόγω πυρκαγιάς στη θέση «Σκοπευτήριο Βύρωνα» του Δήμου Βύρωνα της Περιφερειακής Ενότητας Ανατ. Αττικής (ΑΔΑ: Ω965ΟΡ1Κ-Β2Υ).

Γ3. Το τμήμα (VI) εμβαδού 29,33242 στρ. (είκοσι εννέα στρεμμάτων και τριάντα τριών χιλιάδων διακοσίων σαράντα δύο εκατοντάκις χιλιοστών του στρέμματος) όπως απεικονίζεται με κόκκινο περίγραμμα, πορτοκαλί χρωματισμό και με περιμετρικά στοιχεία (44,43,72,73,74,90,89,114,113, 112,52,53,.....,70,71,44) που στον αναρτημένο δασικό χάρτη Δήμου Βύρωνα χαρακτηρίζεται ως ΚΑΤΗΓΟΡDΧ ΔΑ (Δάση και Δασικές Εκτάσεις στις Α/Φ παλαιότερης λήψης- Άλλης μορφής/κάλυψης εκτάσεις στις Α/Φ πρόσφατης λήψης) με επιπλέον πληροφορία ΑΝ καθώς εμπίπτει εντός των ορίων της υπ' αρ. 3985/16.10.2015 (Δ' 363) απόφασης της ασκούσας καθήκοντα Γενικού Γραμματέα Αποκεντρωμένης Διοίκησης Αττικής κήρυξης και επανακήρυξης έκτα-

σης 7.920,00 στρ. ως αναδασωτέας λόγω πυρκαγιάς στη θέση «Δυτικός Υμηττός» του Δήμου Βύρωνα της Περιφερειακής Ενότητας Ανατ. Αττικής (ΑΔΑ: ΩΜ3ΒΟΡ1Κ-ΙΥΖ).

Γ4. Το τμήμα (VI1) εμβαδού 0,62530 στρ. (εξήντα δύο χιλιάδων πεντακοσίων τριάντα εκατοντάκις χιλιοστών του στρέμματος) όπως απεικονίζεται με κόκκινο περίγραμμα, πορτοκαλί χρωματισμό και με περιμετρικά στοιχεία (72,73,74,90,75,76,43,72) που στον αναρτημένο δασικό χάρτη Δήμου Βύρωνα χαρακτηρίζεται ως ΚΑΤΗΓΟΡDΧ ΔΑ (Δάση και Δασικές Εκτάσεις στις Α/Φ παλαιότερης λήψης - Άλλης μορφής/κάλυψης εκτάσεις στις Α/Φ πρόσφατης λήψης) με επιπλέον πληροφορία ΑΝ καθώς εμπίπτει εντός των ορίων της υπ' αρ. 3985/16.10.2015 (Δ' 363) απόφασης της ασκούσας καθήκοντα Γεν. Γραμ. Αποκεντρωμένης Διοίκησης Αττικής κήρυξης και επανακήρυξης έκτασης 7.920,00 στρ. ως αναδασωτέας λόγω πυρκαγιάς στη θέση «Δυτικός Υμηττός» του Δήμου Βύρωνα της Περιφερειακής Ενότητας Ανατ. Αττικής (ΑΔΑ: ΩΜ3ΒΟΡ1Κ-ΙΥΖ).

Γ5. Το τμήμα (XI) εμβαδού 21,66104 στρ. (είκοσι ενός στρεμμάτων και εξήντα έξι χιλιάδων εκατόν τεσσάρων εκατοντάκις χιλιοστών του στρέμματος) όπως απεικονίζεται με κόκκινο περίγραμμα, πορτοκαλί χρωματισμό και με περιμετρικά στοιχεία (89,99,100,,113,114,89) που στον αναρτημένο δασικό χάρτη Δήμου Βύρωνα χαρακτηρίζεται ως ΚΑΤΗΓΟΡDΧ ΔΑ (Δάση και Δασικές Εκτάσεις στις Α/Φ παλαιότερης λήψης- Άλλης μορφής/κάλυψης εκτάσεις στις Α/Φ πρόσφατης λήψης) με επιπλέον πληροφορία ΑΝ καθώς εμπίπτει εντός των ορίων της υπ' αρ. 3985/16.10.2015 (Δ' 363) απόφασης της ασκούσας καθήκοντα Γεν. Γραμ. Αποκεντρωμένης Διοίκησης Αττικής κήρυξης και επανακήρυξης έκτασης 7.920,00 στρ. ως αναδασωτέας λόγω πυρκαγιάς στη θέση «Δυτικός Υμηττός» του Δήμου Βύρωνα της Περιφερειακής Ενότητας Ανατ. Αττικής (ΑΔΑ: ΩΜ3ΒΟΡ1Κ-ΙΥΖ).

Όλα τα ανωτέρω τμήματα όπως έχουν περιγραφεί αναλυτικά, έχουν κηρυχθεί αναδασωτέα λόγω πυρκαγιάς με αποφάσεις μετά το έτος 2007 και επομένως έχει εφαρμογή η παρ. 7α του άρθρου 67Α του ν. 998/1979. Αποτελούν δε τμήματα και αναπόσπαστα μέρη ευρύτερων δασικών εκτάσεων που συνιστούν δασοβιοκοινότητα και ιδιαίτερο φυσικό περιβάλλον (δασογενές).

Σκοπός της κήρυξης της ανωτέρω έκτασης ως αναδασωτέας εμβαδού 49,12789 στρ (σαράντα εννέα στρεμμάτων και δώδεκα χιλιάδων επτακοσίων ογδόντα εννέα εκατοντάκις χιλιοστών του στρέμματος), είναι η επαναδημιουργία -αποκατάσταση της καταστραφείσας από την πυρκαγιά δασικής βλάστησης, η προστασία και η διατήρηση του δασικού χαρακτήρα αυτής, ο αποκλεισμός διάθεσής της για άλλη χρήση πέραν των επιτρεπτών επεμβάσεων σε αναδασωτέες εκτάσεις.

Με την παρούσα απόφαση δεν προκαλείται δημοσιονομική δαπάνη σε βάρος του κρατικού προϋπολογισμού.

Τοπογραφικό διάγραμμα έκτασης που κήκε στις 26-9-2020 στη θέση Αγ. Γεώργιος Καρέα του Δήμου Βύρωνα σε υπόβαθρο Φ/Χ Γ.Υ.Σ.: 6455/4 και 6455/6

Τμήμα	Σημείο	X (ΕΓΣΑ'87)	Ψ (ΕΓΣΑ'87)
I	1	480181,033	4199865,212
I	2	480197,174	4199927,533
I	3	480200,487	4199953,266
I	4	480203,233	4199962,913
I	5	480218,106	4199973,306
I	6	480225,194	4199997,921
I	7	480231,420	4200029,527
I	8	480241,951	4200061,235
I	9	480255,290	4200091,715
I	10	480273,223	4200095,888
I	11	480296,215	4200084,849
I	12	480308,265	4200090,589
I	13	480318,799	4200086,681
I	14	480302,609	4200076,734
I	15	480298,423	4200052,667
I	16	480331,950	4200038,385
I	17	480344,826	4200022,044
I	18	480342,066	4200006,740
I	19	480346,833	4199979,212
I	20	480322,589	4199944,320
I	21	480344,830	4199912,867
I	22	480341,423	4199884,250
I	23	480324,181	4199875,082
I	24	480295,815	4199843,750
I	25	480282,622	4199801,287
I	26	480279,546	4199787,677
I	28	480262,000	4199796,000
I	29	480240,000	4199819,000
I	30	480237,000	4199838,000
I	31	480208,000	4199850,000
II	32	480178,019	4199853,574
II	33	480169,430	4199825,856
III	34	480163,039	4199806,855
III	35	480171,000	4199777,000
III	36	480205,000	4199780,000
III	37	480224,000	4199788,000
III	38	480258,454	4199773,714
III	39	480239,488	4199760,232
III	40	480231,788	4199751,003
III	41	480223,318	4199737,158
III	42	480214,681	4199729,894
III	43	480193,049	4199715,066
III	44	480156,548	4199790,096
III	45	480157,572	4199790,602
IV	46	480259,388	4199774,378
IV	47	480264,213	4199777,561
IV	48	480265,000	4199771,000
V	49	480277,383	4199778,110
V	50	480276,744	4199768,126
V	51	480264,329	4199756,727
VI	52	480228,864	4199512,828
VI	53	480211,482	4199519,083
VI	54	480195,266	4199535,321
VI	55	480183,885	4199552,324
VI	56	480154,091	4199549,178
VI	57	480134,998	4199538,018
VI	58	480093,742	4199554,427

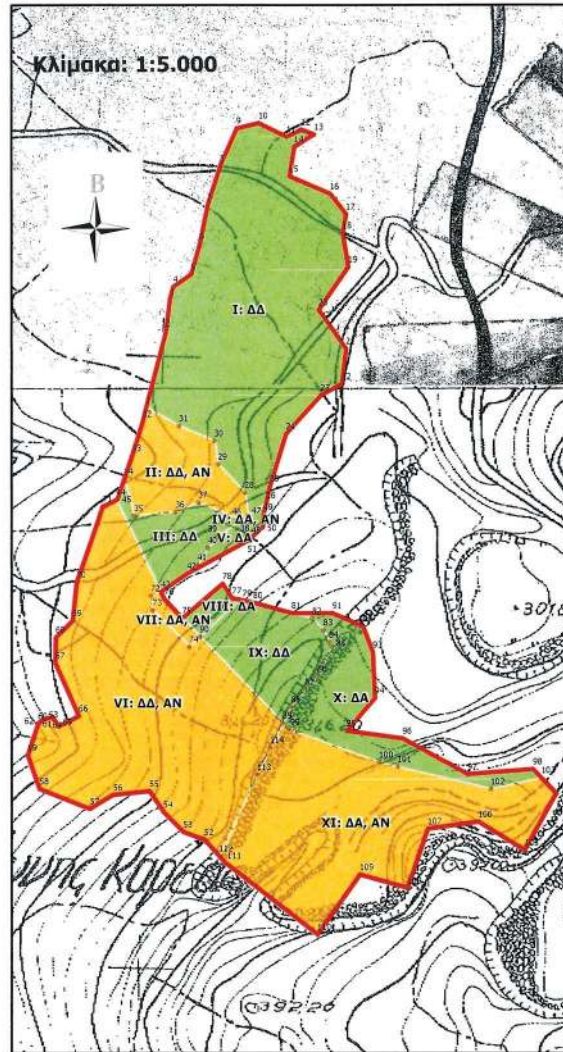

Τμήμα	Σημείο	X (ΕΓΣΑ'87)	Ψ (ΕΓΣΑ'87)
VI	59	480084,144	4199581,966
VI	60	480092,514	4199607,736
VI	61	480092,528	4199607,758
VI	62	480092,857	4199608,272
VI	63	480097,470	4199611,315
VI	64	480104,357	4199613,268
VI	65	480109,558	4199605,629
VI	66	480125,788	4199613,797
VI	67	480106,654	4199657,035
VI	68	480106,957	4199678,218
VI	69	480120,696	4199691,721
VI	70	480124,110	4199723,113
VI	71	480145,520	4199784,640
VII	72	480184,817	4199711,777
VII	73	480186,356	4199700,240
VII	74	480216,388	4199670,244
VII	75	480210,654	4199693,771
VII	76	480196,000	4199709,000
VIII	77	480251,605	4199710,023
VIII	78	480243,686	4199721,716
IX	79	480257,382	4199708,916
IX	80	480266,219	4199707,222
IX	81	480300,266	4199697,948
IX	82	480317,261	4199693,318
IX	83	480326,501	4199684,089
IX	84	480331,121	4199674,090
IX	85	480333,343	4199670,984
IX	86	480321,672	4199646,087
IX	87	480311,467	4199635,743
IX	88	480299,916	4199621,266
IX	89	480293,058	4199608,136
IX	90	480225,249	4199678,604
X	91	480333,862	4199697,867
X	92	480358,614	4199687,268
X	93	480366,734	4199665,835
X	94	480368,402	4199628,440
X	95	480345,494	4199601,866
X	96	480390,992	4199595,433
X	97	480444,079	4199566,127
X	98	480497,421	4199570,217
XI	99	480298,000	4199603,000
XI	100	480372,000	4199576,000
XI	101	480386,898	4199572,398
XI	102	480463,000	4199554,000
XI	103	480504,314	4199563,181
XI	104	480516,705	4199550,533
XI	105	480490,763	4199503,994
XI	106	480452,774	4199527,384
XI	107	480411,552	4199521,490
XI	108	480395,007	4199473,154
XI	109	480356,022	4199484,342
XI	110	480321,463	4199435,495
XI	111	480245,075	4199494,815
XI	112	480240,856	4199499,502
XI	113	480272,094	4199565,817
XI	114	480282,578	4199588,074

Γέρακας, 26-05-2023

Ο Συντάκτης

Δρ. Γεώργιος Μουφλής
Δασολόγος

Υπόμνημα

- ▭ Περίγραμμα πυρκαγιάς
- ▭ Κήρυξη λόγω πυρκαγιάς
- ▭ Εξαιρέση ως ήδη αναδοσώμετα μετά το 2007

ΠΡΟΣΑΡΤΑΙ

ΕΙΣ ΤΟ ΟΥΤ' ΑΡΙΘ. 96934/20-5-23

ΕΡΕΥΝΑ του Δασολογ. Πεντέλης

Γέρακας, 30-05-2023



Θεόδωρος Κολοβός
Δασολόγος

ΠΡΟΣΑΡΤΑΙ

Στην αριθ. 333744/30-06-2023

απόφασή μας

Ν. Ψυχικό, 30/06/2023

Με εντολή Γεν. Γραμματέα Δασών Υ.Π.Ε.Ν

Ο Προϊστάμενος Επιθεώρησης Εφαρμογής

Δασικής Πολιτικής Αττικής

Τ. Υ.

Αθανάσιος Ρέππας

Δασολόγος

Βαθμός Α'

Βασιλική Γκούμα
Δασολόγος PhD, DSPU

ΕΘΝΙΚΟ ΤΥΠΟΓΡΑΦΕΙΟ
Για τεχνικούς λόγους στο σχεδιάγραμμα, από το ηλεκτρονικό αρχείο, έγινε σμίκρυνση κατά ποσοστό **81%**

Η απόφαση αυτή να δημοσιευθεί στην Εφημερίδα της Κυβερνήσεως.

Ν. Ψυχικό, 30 Ιουνίου 2023

Με εντολή Γενικού Γραμματέα Δασών
Ο Προϊστάμενος Επιθεώρησης Εφαρμογής
Δασικής Πολιτικής Αττικής
ΑΘΑΝΑΣΙΟΣ ΡΕΠΠΑΣ