



ΕΦΗΜΕΡΙΔΑ ΤΗΣ ΚΥΒΕΡΝΗΣΕΩΣ ΤΗΣ ΕΛΛΗΝΙΚΗΣ ΔΗΜΟΚΡΑΤΙΑΣ

6 Ιουλίου 2023

ΤΕΥΧΟΣ ΤΕΤΑΡΤΟ

Αρ. Φύλλου 561

ΠΕΡΙΕΧΟΜΕΝΑ

ΑΠΟΦΑΣΕΙΣ

- 1 Μερική ανάκληση της υπ' αρ. 1300/11.08.1979 (Δ' 803) και της υπό στοιχεία 2800πε/24.01.2013 (Δ' 66) αποφάσεων κήρυξης εκτάσεων ως αναδασωτέων, ως προς επιφάνεια εμβαδού 44.698,18 τετρ. μέτρων, που βρίσκεται στην ευρύτερη περιοχή Κεχρεών της Τ.Κ. Ξυλοκέρizas του Δήμου Κορινθίων Π.Ε. Κορινθίας.
- 2 Μερική ανάκληση της υπ' αρ. 1577/21.08.2000 (Δ' 562) απόφασης αναδάσωσης του Γενικού Γραμματέα Περιφέρειας Πελοποννήσου, περί κήρυξης αναδασωτέας έκτασης εμβαδού 228.363 στρεμμάτων (148.436 στρ. Δάση και 79.927 στρ. γεωργικές καλλιέργειες), που βρίσκονται στις περιφέρειες των Δήμων Ευρωστίνης Ξυλοκάστρου και Σικυώνος του Ν. Κορινθίας, ως προς επιφάνεια εμβαδού 1.600,95 τετρ. μέτρων, στη θέση «ΓΟΥΡΓΟΥΡΑΤΙ» Τ.Κ. Σουλίου του Δήμου Σικυωνίων Π.Ε. Κορινθίας.

ΑΠΟΦΑΣΕΙΣ

Αριθμ. 320320

(1)

Μερική ανάκληση της υπ' αρ. 1300/11.08.1979 (Δ' 803) και της υπό στοιχεία 2800πε/24.01.2013 (Δ' 66) αποφάσεων κήρυξης εκτάσεων ως αναδασωτέων, ως προς επιφάνεια εμβαδού 44.698,18 τετρ. μέτρων, που βρίσκεται στην ευρύτερη περιοχή Κεχρεών της Τ.Κ. Ξυλοκέρizas του Δήμου Κορινθίων Π.Ε. Κορινθίας.

Ο ΓΕΝΙΚΟΣ ΓΡΑΜΜΑΤΕΑΣ ΔΑΣΩΝ ΤΟΥ
ΥΠΟΥΡΓΕΙΟΥ ΠΕΡΙΒΑΛΛΟΝΤΟΣ ΚΑΙ ΕΝΕΡΓΕΙΑΣ

Έχοντας υπόψη:

1. Τις διατάξεις της παρ. 1 του άρθρου 24 και της παρ. 3 του άρθρου 117 του Συντάγματος της Ελλάδας.
2. Τις διατάξεις του ν. 3200/1955 «Περί διοικητικής αποκέντρωσης», όπως αυτές τροποποιήθηκαν μεταγενέστερα.
3. Τις διατάξεις των άρθρων 28 και 28Α του ν. 4325/2015 «Εκδημοκρατισμός της διοίκησης - Καταπολέμηση Γρα-

φειοκρατίας και Ηλεκτρονική Διακυβέρνηση. Αποκατάσταση αδικιών και άλλες διατάξεις» (Α' 47).

4. Τις διατάξεις του άρθρου 2 του ν. 4824/2021 (Α' 156) με το οποίο κυρώθηκε η από 13.08.2021 Πράξη Νομοθετικού Περιεχομένου «Έκτακτα μέτρα για την αποτελεσματική προστασία και την ταχεία αποκατάσταση του φυσικού περιβάλλοντος, την άμεση στήριξη των πληγέντων από τις πυρκαγιές Ιουλίου/Αυγούστου 2021 και συναφείς διατάξεις» (Α' 143).

5. Τις διατάξεις των άρθρων 47 έως 55 του ν. 4915/2022 (Α' 63).

6. Το π.δ. 6/2022 «Σύσταση και μετονομασία Γενικών Γραμματειών, σύσταση Ειδικής Γραμματείας, μεταφορά υπηρεσιών και αρμοδιοτήτων» (Α' 17).

7. Το π.δ. 29/2022 «Τροποποίηση του π.δ. 132/2017 "Οργανισμός Υπουργείου Περιβάλλοντος και Ενέργειας" (Α' 160)» (Α' 77).

8. Την υπό στοιχεία ΥΠΕΝ/ΔΔΥ/48478/3594/16.5.2022 κοινής υπουργικής απόφασης «Καθορισμός των διοικητικών λεπτομερειών μεταφοράς των δασικών υπηρεσιών, του αντίστοιχου προσωπικού και λοιπών θεμάτων της παρ. 5 του άρθρου τρίτου της από 13.8.2021 Πράξης Νομοθετικού Περιεχομένου (Α' 143), η οποία κυρώθηκε με το άρθρο 2 του ν. 4824/2021 (Α' 156)» (Β' 2415).

9. Την υπό στοιχεία ΥΠΕΝ/ΔΔΥ/50878/3749/20.05.2022 (ΑΔΑ: ΨΓΒΩ4653Π8-ΩΧ6) εγκύκλιο του Υπουργείου Περιβάλλοντος και Ενέργειας, με θέμα: "Εγκύκλιες οδηγίες για τη λειτουργία των Περιφερειακών Δασικών Υπηρεσιών, χρήση λογότυπου".

10. Την υπό στοιχεία ΥΠΕΝ/ΔΔΥ/62511/4542/17.06.2022 (Β' 3145) διαπιστωτική πράξη Υπουργού ΥΠΕΝ περί κατάταξης και τοποθέτησης του προσωπικού των Περιφερειακών Δασικών Υπηρεσιών του Υπουργείου Περιβάλλοντος και Ενέργειας.

11. Την υπό στοιχεία ΥΠΕΝ/ΔΝΕΠ/83988/2740/25.8.2022 «Εξουσιοδότηση υπογραφής "Με εντολή Υπουργού" του Υπουργού Περιβάλλοντος και Ενέργειας, "Με εντολή Υφυπουργού" του Υφυπουργού Περιβάλλοντος και Ενέργειας και "Με εντολή Γενικού Γραμματέα Δασών" του Γενικού Γραμματέα Δασών του Υπουργείου Περιβάλλοντος και Ενέργειας, κατά λόγο αρμοδιότητας, στον Προϊστάμενο της Γενικής Διεύθυνσης Δασών και Δασικού Περιβάλλοντος της Γενικής Γραμματείας Δασών του Υ.Π.Ε.Ν., στους Προϊστάμενους των Επιθεωρήσεων Εφαρμογής Δασικής Πολιτικής και στους Προϊστάμενους

των Διευθύνσεων, Δασαρχείων και Τμημάτων που υπάγονται σε αυτές» (Β' 4528).

12. Την υπ' αρ. 11984/22.1.2021 (Δ' 565/2013) απόφαση του Διευθυντή Δασών Κορινθίας, σύμφωνα με την οποία έγινε ανάρτηση του Δασικού Χάρτη όλων των Τοπικών Διαμερισμάτων της Π.Ε. Κορινθίας Περιφέρειας Πελοποννήσου, εκτός των προ-Καποδιστριακών Ο.Τ.Α. Κορίνθου, Λεχαιίου, Περιγιαλίου, Κάτω Άσσου, Βραχατίου, Κοκκωνίου και Νεράτζης, των οποίων ο Δασικός Χάρτης έχει κυρωθεί.

13. Την υπ' αρ. 479390/20.12.2022 (Δ' 1027) (ΑΔΑ: ΨΗΒΦ4653Π8-8Κ0) απόφαση του Διευθυντή Δασών Κορινθίας, σύμφωνα με την οποία έγινε κύρωση του Δασικού Χάρτη ΠΕ Κορινθίας.

14. Τις διατάξεις του ν. 998/1979 «Περί προστασίας των δασών και των δασικών εν γένει εκτάσεων της χώρας» (Α' 289), όπως έχουν τροποποιηθεί και ισχύουν σήμερα και συγκεκριμένα της παρ. 4 του άρθρου 44, όπως προστέθηκε με το άρθρο 36 του ν. 3698/2008 και αντικαταστάθηκε με την παρ. 3 του άρθρου 35 του ν. 4280/2014 "Περιβαλλοντική αναβάθμιση και ιδιωτική πολεοδόμηση - Βιώσιμη ανάπτυξη οικισμών - Ρυθμίσεις δασικής νομοθεσίας και άλλες διατάξεις" (Α' 159), και των παρ. 5 και 6 του άρθρου 44, όπως προστέθηκαν με το άρθρο 74 του ν. 4986/2022 (Α' 204) και της παρ. 6α του άρθρου 3 του ίδιου νόμου.

15. Την υπ' αρ. 160417/1180/8.7.1980 βασική εγκύκλιο διαταγή του Υπουργείου Γεωργίας, με την οποία παρέχονται οδηγίες για τις αναδασωτέες εκτάσεις.

16. Την υπ' αρ. 105545/534/1.9.2014 διαταγή του Υ.Π.Ε.Κ.Α. «Εφαρμογή άρθρου 35 του ν. 4280/2014 (Α' 159)».

17. Την υπ' αρ. 117080/6353/13.11.2014 (ΑΔΑ: 77ΣΕ0-ΙΒ3) διαταγή Υ.Π.Ε.Κ.Α. «Περί της διαδικασίας άρσης ή ανάκλησης αποφάσεων αναδάσωσης».

18. Την υπ' αρ. 124581/2774/26.5.2015 διαταγή Υ.Π.Α.Π.Ε.Ν. «Περί της διαδικασίας άρσης ή ανάκλησης αποφάσεων αναδάσωσης - Διευκρινήσεις».

19. Την υπ' αρ. 1300/11.08.1979 (Δ' 803) απόφαση Νομάρχης Κορινθίας, με την οποία κηρύχθηκε αναδασωτέα έκταση εμβαδού 1.400 στρεμμάτων για την αποκατάσταση της δασικής βλάστησης που καταστράφηκε από την πυρκαγιά της 05.06.1979, που βρίσκεται στην θέση «Μύτικας» Κοινότητας Ισθμίας.

20. Την υπό στοιχεία 2800πε/24.01.2013 (Δ' 66) απόφαση Γενικού Γραμματέα Αποκεντρωμένης Διοίκησης Πελοποννήσου - Δυτικής Ελλάδας και Ιονίου, με την οποία κηρύχθηκε αναδασωτέα έκταση εμβαδού 58.497,88 τετρ. μέτρων με σκοπό την επανεγκατάσταση με φυσική ή τεχνητή αναγέννηση της δασικής βλάστησης που καταστράφηκε από την πυρκαγιά της 18.08.2012, που βρίσκεται στην θέση «Πανόραμα» Τοπικής Κοινότητας Ξυλοκέριζας.

21. Την υπ' αρ. 290281/09.06.2023 αναφορά της Δασοπόνου Μακρή Θέης και την υπ' αρ. 315558/21.06.2023 αναφορά του Δασολόγου Αδάμ Αλεξίου, για την μερική ανάκληση της υπ' αρ. 1300/11.08.1979 (Δ' 803) και της υπό στοιχεία 2800πε/24.01.2013 (Δ' 66) αποφάσεων κήρυξης εκτάσεων ως αναδασωτέων, ως προς επιφάνεια εμβαδού 44.698,18 τ.μ. (σαράντα τεσσάρων χιλιάδων εξακοσίων ενενήντα οκτώ τετρ. μέτρων και δέκα οκτώ εκατοστών τετρ. μέτρου) που βρίσκεται στην ευρύτερη

περιοχή Κεχρεών της Τ.Κ. Ξυλοκέριζας του Δήμου Κορινθίων, όπως αυτή αποτυπώνεται στο από 09.06.2023 τοπογραφικό διάγραμμα του Δασολόγου του Δασαρχείου Κορίνθου Ηλίου Ιωάννη κλίμακας 1/2.000, και οριοθετείται με τη χρήση συντεταγμένων στο Ε.Γ.Σ.Α. '87, με το αιτιολογικό ότι αποτελεί έκταση μη δασικού χαρακτήρα (σύμφωνα με την υπ' αρ. 11984/22.01.2021 (ΑΔΑ: 6ΥΣ4ΟΡ1Φ-ΕΡΑ) απόφαση περί ανάρτησης θεωρημένων δασικών χαρτών ΠΕ Κορινθίας και την υπ' αρ. 479390/20.12.2022 (ΑΔΑ: ΨΗΒΦ4653Π8-8Κ0) απόφαση Δ/ντή Δασών Κορινθίας περί κύρωσης δασικών χαρτών ΠΕ Κορινθίας, έχει καταγραφεί με κωδικό ΑΑ+ΑΝ ή ΠΑ+ΑΝ), συνεπώς δεν εμπίπτει στις διατάξεις της δασικής νομοθεσίας και σύμφωνα με τις παρ. 5 και 6 του άρθρου 44 του ν. 998/1979, όπως προστέθηκαν με το άρθρο 74 του ν. 4986/2022 (Α' 204) εξαιρούνται υποχρεωτικά της αναδάσωσης και εκδίδονται αποφάσεις με τις οποίες ανακαλούνται ή τροποποιούνται οι σχετικές αποφάσεις κήρυξης τους ως αναδασωτέων.

22. Τις υπ' αρ. 102105/6045/19.8.2015, 147894/7941/5.11.2015 και 147927/7942/5.11.2015 διατάξεις Δ/νσης Συντονισμού και Επιθεώρησης Δασών Π.Δ.Ε. και Ι., αποφασίζουμε:

Την μερική ανάκληση της υπ' αρ. 1300/11.08.1979 (Δ' 803) απόφασης Νομάρχης Κορινθίας, με την οποία κηρύχθηκε αναδασωτέα έκταση εμβαδού 1.400 στρεμμάτων για την αποκατάσταση της δασικής βλάστησης που καταστράφηκε από την πυρκαγιά της 05.06.1979, που βρίσκεται στην θέση «Μύτικας» Κοινότητας Ισθμίας και της υπο στοιχεία 2800πε/24.01.2013 (Δ' 66) απόφασης Γενικού Γραμματέα Αποκεντρωμένης Διοίκησης Πελοποννήσου - Δυτικής Ελλάδας και Ιονίου, με την οποία κηρύχθηκε αναδασωτέα έκταση εμβαδού 58.497,88 τετρ. μέτρων με σκοπό την επανεγκατάσταση με φυσική ή τεχνητή αναγέννηση της δασικής βλάστησης που καταστράφηκε από την πυρκαγιά της 18.08.2012, που βρίσκεται στην θέση «Πανόραμα» Τοπικής Κοινότητας Ξυλοκέριζας, ως προς επιφάνεια εμβαδού 44.698,18 τετρ. μέτρων. (σαράντα τεσσάρων χιλιάδων εξακοσίων ενενήντα οκτώ τετρ. μέτρων και δέκα οκτώ εκατοστών τετρ. μέτρου) που βρίσκεται στην ευρύτερη περιοχή του Δήμου Βέλου - Βόχας, όπως αυτή αποτυπώνεται ως τμήμα 1 με τα περιμετρικά στοιχεία (0,1,2,...54,0) εμβαδού $E1=33.093,02$ τ.μ. και τμήμα 2 με τα περιμετρικά στοιχεία (0,1,2,...65,0) εμβαδού $E2=11.605,16$ τ.μ. στο από 09.06.2023 τοπογραφικό διάγραμμα του Δασολόγου του Δασαρχείου Κορίνθου Ηλίου Ιωάννη, και οριοθετείται με τη χρήση συντεταγμένων στο Ε.Γ.Σ.Α. '87, δεδομένου ότι η συγκεκριμένη επιφάνεια δεν εμπίπτει στις διατάξεις της δασικής νομοθεσίας και συμπεριλήφθηκε στην απόφαση κήρυξης αναδασωτέας έκτασης, λόγω πλάνης περί τα πραγματικά δεδομένα.

Από τις διατάξεις της απόφασης αυτής δεν προκαλείται δαπάνη σε βάρος του κρατικού προϋπολογισμού.

Κατά της παρούσας απόφασης, σύμφωνα με τις διατάξεις της παρ. 1 του άρθρου 47 του ν. 3900/2010, όπως τροποποίησε το άρθρο 1 του ν. 702/1977, επιτρέπεται προσφυγή από οποιονδήποτε έχει έννομο συμφέρον, ενώπιον του (αρμοδίου) τριμελούς Διοικητικού Εφετείου, εντός εξήντα ημερών από την επομένη της δημοσίευσής ή κοινοποίησής αυτής.

Πίνακας Συντεταγμένων των Κορυφών στο ΕΓΣΑ 87'

(Ανήκει στο από 09-06-2023 Τοπογραφικό του Δασολόγου Ιωάννη Ηλιού)

Τμήμα1 (0,1...54) Ε1=33.093,02 τ.μ.								
A/A	X	Y	A/A	X	Y	A/A	X	Y
0	411452,1	4193939	18	411284,2	4193850,4	36	411485,3	4194046,7
1	411447,1	4193935,7	19	411277,4	4193862,4	37	411506,2	4194058,9
2	411446	4193938,9	20	411271,3	4193867,6	38	411508,9	4194060,6
3	411442,4	4193949,3	21	411271,2	4193867,7	39	411512,7	4194062,9
4	411420,3	4193943,7	22	411259,6	4193881,3	40	411525,2	4194069,9
5	411392,9	4193927	23	411257,7	4193883,6	41	411534,7	4194071,2
6	411370,3	4193897,7	24	411257,4	4193883,8	42	411547,6	4194075,6
7	411355,6	4193897,7	25	411255,4	4193886,3	43	411569,6	4194078,4
8	411333	4193906	26	411254	4193888	44	411598,4	4194082,6
9	411314,7	4193911,6	27	411276	4193910	45	411615,6	4194046,6
10	411311,1	4193889,7	28	411308,6	4193942,6	46	411660,1	4193953,4
11	411312,9	4193867,3	29	411336,9	4193962,7	47	411661,2	4193951,1
12	411302,5	4193863	30	411391,1	4193985,4	48	411613,9	4193953,5
13	411301,5	4193862,6	31	411422,9	4194000,9	49	411581,8	4193930
14	411296,4	4193860,4	32	411427,6	4194003,1	50	411574,7	4193931,9
15	411295,5	4193854,9	33	411440,9	4194009,4	51	411518	4193947,6
16	411284,8	4193849,3	34	411463	4194032,4	52	411489,2	4193958,5
17	411284,4	4193850	35	411467,1	4194035,2	53	411451,8	4193942,8
						54	411452,1	4193939

Τμήμα 2 (0,1...65) Ε2=11.605,16 τ.μ.								
A/A	X	Y	A/A	X	Y	A/A	X	Y
0	411435,6	4193734,2	22	411375,3	4193755,4	44	411469,6	4193846,2
1	411426,3	4193717,9	23	411375,4	4193755,6	45	411458,7	4193844,7
2	411426,5	4193709,3	24	411386,4	4193773,8	46	411458,5	4193839,1
3	411426,9	4193694,2	25	411385,4	4193798,5	47	411454,6	4193836,8
4	411414,1	4193695,3	26	411396	4193829,6	48	411454	4193836,4
5	411404,1	4193700,3	27	411395	4193853,5	49	411445,8	4193822,1
6	411396,5	4193704	28	411388,8	4193867,4	50	411444,5	4193819,7
7	411380,4	4193709,8	29	411377,8	4193875,1	51	411443,8	4193818,4
8	411380	4193710	30	411362,4	4193880,8	52	411451,7	4193776,1
9	411380,1	4193709,9	31	411357,2	4193880,8	53	411454,7	4193762,9
10	411380,1	4193709,8	32	411357,2	4193880,8	54	411455,6	4193759,3
11	411381,5	4193704,5	33	411383,2	4193886,8	55	411461,2	4193763,6
12	411366,8	4193699,5	34	411385,5	4193883,9	56	411463,9	4193762,6
13	411366,3	4193701,5	35	411395,6	4193870,9	57	411468,9	4193757,6
14	411362	4193721,1	36	411405,4	4193866,1	58	411472,1	4193754,5
15	411362	4193721,1	37	411419,7	4193863	59	411475,4	4193739,1
16	411361	4193725,9	38	411445,9	4193858	60	411460,1	4193735,6
17	411360,7	4193728,7	39	411450,3	4193857,6	61	411458,5	4193735,2
18	411360,7	4193728,7	40	411465,1	4193856,1	62	411451	4193731,5
19	411360	4193734,5	41	411465,7	4193855,3	63	411435,6	4193734,2
20	411369,9	4193748,1	42	411470,1	4193849,3	64	411435,6	4193734,2
21	411375,3	4193755,4	43	411472,1	4193846,5	65	411435,6	4193734,2

Τοπογραφικό Διάγραμμα

έκτασης στην ευρύτερη περιοχή Κεχρεών, ΤΚ Ξυλοκέρizas, του Δήμου Κορινθίων, που έχει κριθεί τοπικά ως ΑΑ+ΑΝ ή ΠΑ+ΑΝ στον Κυρωμένο Δασικό Χάρτη, έχει κριθεί κατά πραγματική πλάνη ως αναδασωτέα και για την οποία προτείνεται η Μερική Ανάκληση των αριθ. 1300/1979 και 2800πε/2013 Αποφάσεων Κήρυξης Αναδασωτέας (λόγω πυρκαγιάς).

Κλίμ. 1/2.000

Ανήκει στην αριθ. 320320-23/6/2023 Απόφαση.

Συνοδεύεται από Υπόμνημα με τα επιμέρους τμήματα, αυτά που συμπεριλαμβάνονται και αυτά που εξαιρούνται από την παρούσα Απόφαση Μερικής Ανάκλησης, με τα εμβαδά τους και τις κορυφές των περιμέτρων τους, καθώς και από Πίνακα Συντεταγμένων των κορυφών στο ΕΓΣΑ 87'.

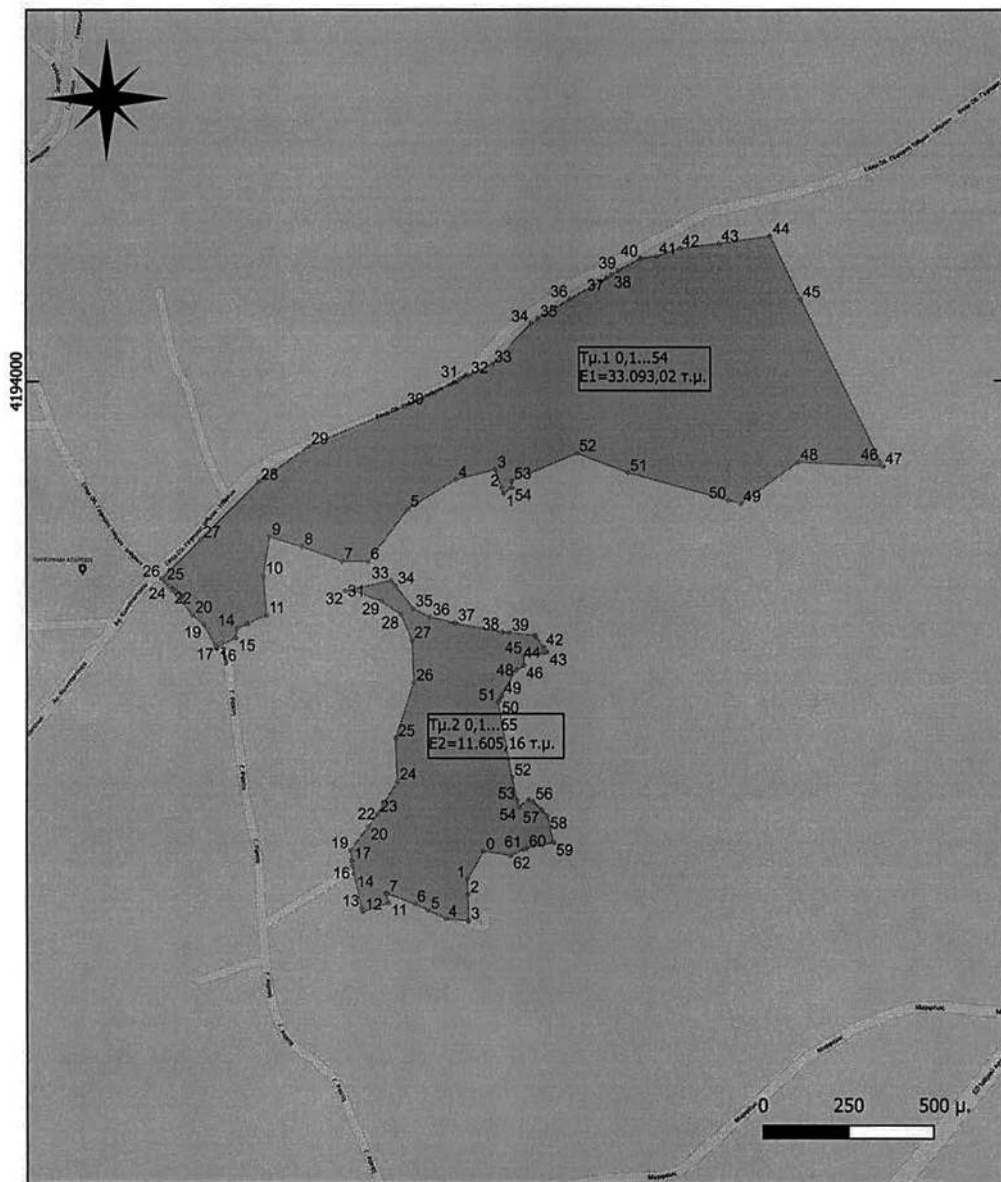

ΕΘΝΙΚΟ ΤΥΠΟΓΡΑΦΕΙΟ
 Για τεχνικούς λόγους στο σχεδιάγραμμα, από το ηλεκτρονικό αρχείο, έγινε σμίκρυνση κατά ποσοστό **88%**

Πάτρα /6/23 Ο Επιθ/τής Εφ. Δασ. Πολ. Π.Δ.Ε.& Ι. ΝΙΚΙΤΑΣ ΜΑΖΙΣ 23/06/2023 10:57 Ν. Μάζης Δασολόγος με Α' β.	Κόρινθος /6/23 Ο Δασάρχης ΑLEXIOS ADAM 09/06/2023 10:13 Αλ. Αδάμ Δασολόγος με Α' β.	Κόρινθος 9/6/23 Ο Συντάκτης ΙΟΑΝΝΙΣ ΙΛΙΟΥ 09/06/2023 09:44 Ψηφιακά μηχανοαξιόμοιο Γ. ΗΛΙΟΥ Δασολόγος με Α' β.
--	--	---

Η απόφαση αυτή να δημοσιευθεί στην Εφημερίδα της Κυβερνήσεως.

Πάτρα, 23 Ιουνίου 2023

Με εντολή Γενικού Γραμματέα Δασών
Ο Προϊστάμενος Επιθεώρησης Εφαρμογής
Δασικής Πολιτικής Πελοποννήσου,
Δυτικής Ελλάδας και Ιονίου
ΝΙΚΗΤΑΣ ΜΑΖΗΣ

Αριθμ. 324006 (2)

Μερική ανάκληση της υπ' αρ. 1577/21.08.2000 (Δ' 562) απόφασης αναδάσωσης του Γενικού Γραμματέα Περιφέρειας Πελοποννήσου, περί κήρυξης αναδασωτέας έκτασης εμβαδού 228.363 στρεμμάτων (148.436 στρ. Δάση και 79.927 στρ. γεωργικές καλλιέργειες), που βρίσκονται στις περιφέρειες των Δήμων Ευρωστίνης Ξυλοκάστρου και Σικυώνος του Ν. Κορινθίας, ως προς επιφάνεια εμβαδού 1.600,95 τετρ. μέτρων, στη θέση «ΓΟΥΡΓΟΥΡΑΤΙ» Τ.Κ. Σουλίου του Δήμου Σικυωίων Π.Ε. Κορινθίας.

Ο ΓΕΝΙΚΟΣ ΓΡΑΜΜΑΤΕΑΣ ΔΑΣΩΝ ΤΟΥ
ΥΠΟΥΡΓΕΙΟΥ ΠΕΡΙΒΑΛΛΟΝΤΟΣ ΚΑΙ ΕΝΕΡΓΕΙΑΣ

Έχοντας υπόψη:

1. Τις διατάξεις της παρ. 1 του άρθρου 24 και της παρ. 3 του άρθρου 117 του Συντάγματος της Ελλάδας.
2. Τις διατάξεις του ν. 3200/1955 «Περί διοικητικής αποκέντρωσης», όπως αυτές τροποποιήθηκαν μεταγενέστερα.
3. Τις διατάξεις των άρθρων 28 και 28Α του ν. 4325/2015 «Εκδημοκρατισμός της διοίκησης - Καταπολέμηση Γραφειοκρατίας και Ηλεκτρονική Διακυβέρνηση. Αποκατάσταση αδικιών και άλλες διατάξεις» (Α' 47).
4. Τις διατάξεις του άρθρου 2 του ν. 4824/2021 (Α' 156) με το οποίο κυρώθηκε η από 13.08.2021 Πράξη Νομοθετικού Περιεχομένου «Εκτακτα μέτρα για την αποτελεσματική προστασία και την ταχεία αποκατάσταση του φυσικού περιβάλλοντος, την άμεση στήριξη των πληγέντων από τις πυρκαγιές Ιουλίου/Αυγούστου 2021 και συναφείς διατάξεις» (Α' 143).
5. Τις διατάξεις των άρθρων 47 έως 55 του ν. 4915/2022 (Α' 63).
6. Το π.δ. 6/2022 «Σύσταση και μετονομασία Γενικών Γραμματειών, σύσταση Ειδικής Γραμματείας, μεταφορά υπηρεσιών και αρμοδιοτήτων» (Α' 17).
7. Το π.δ. 29/2022 «Τροποποίηση του π.δ. 132/2017 "Οργανισμός Υπουργείου Περιβάλλοντος και Ενέργειας" (Α' 160)» (Α' 77).
8. Την υπό στοιχεία ΥΠΕΝ/ΔΔΥ/48478/3594/16.5.2022 κοινής υπουργικής απόφασης «Καθορισμός των διοικητικών λεπτομερειών μεταφοράς των δασικών υπηρεσιών, του αντίστοιχου προσωπικού και λοιπών θεμάτων της παρ. 5 του άρθρου τρίτου της από 13.8.2021 Πράξης Νομοθετικού Περιεχομένου (Α' 143), η οποία κυρώθηκε με το άρθρο 2 του ν. 4824/2021 (Α' 156)» (Β' 2415).

9. Την υπό στοιχεία ΥΠΕΝ/ΔΔΥ/50878/3749/20.05.2022 (ΑΔΑ: ΨΓΒΩ4653Π8-ΩΧ6) εγκύκλιο του Υπουργείου Περιβάλλοντος και Ενέργειας, με θέμα: «Εγκύκλιες οδηγίες για τη λειτουργία των Περιφερειακών Δασικών Υπηρεσιών, χρήση λογότυπου».

10. Την υπό στοιχεία ΥΠΕΝ/ΔΔΥ/62511/4542/17.06.2022 (Β' 3145) διαπιστωτική πράξη Υπουργού ΥΠΕΝ περί κατάταξης και τοποθέτησης του προσωπικού των Περιφερειακών Δασικών Υπηρεσιών του Υπουργείου Περιβάλλοντος και Ενέργειας.

11. Την υπό στοιχεία ΥΠΕΝ/ΔΝΕΠ/83988/2740/25.8.2022 «Εξουσιοδότηση υπογραφής "Με εντολή Υπουργού" του Υπουργού Περιβάλλοντος και Ενέργειας, "Με εντολή Υφυπουργού" του Υφυπουργού Περιβάλλοντος και Ενέργειας και "Με εντολή Γενικού Γραμματέα Δασών" του Γενικού Γραμματέα Δασών του Υπουργείου Περιβάλλοντος και Ενέργειας, κατά λόγο αρμοδιότητας, στον Προϊστάμενο της Γενικής Διεύθυνσης Δασών και Δασικού Περιβάλλοντος της Γενικής Γραμματείας Δασών του Υ.Π.Ε.Ν., στους Προϊστάμενους των Επιθεωρήσεων Εφαρμογής Δασικής Πολιτικής και στους Προϊστάμενους των Διευθύνσεων, Δασαρχείων και Τμημάτων που υπάγονται σε αυτές» (Β' 4528).

12. Την υπ' αρ. 11984/22.1.2021 (Δ' 565/2013) απόφαση του Διευθυντή Δασών Κορινθίας, σύμφωνα με την οποία έγινε ανάρτηση του Δασικού Χάρτη όλων των Τοπικών Διαμερισμάτων της Π.Ε. Κορινθίας Περιφέρειας Πελοποννήσου, εκτός των προ-Καποδιστριακών Ο.Τ.Α. Κορινθίου, Λεχαιού, Περιγιαλίου, Κάτω Άσσου, Βραχατίου, Κοκκωνίου και Νεράτζης, των οποίων ο Δασικός Χάρτης έχει κυρωθεί.

13. Την υπ' αρ. 479390/20.12.2022 (Δ' 1027) (ΑΔΑ: ΨΗΒΦ4653Π8-8Κ0) απόφαση του Διευθυντή Δασών Κορινθίας, σύμφωνα με την οποία έγινε κύρωση του Δασικού Χάρτη ΠΕ Κορινθίας.

14. Τις διατάξεις του ν. 998/1979 «Περί προστασίας των δασών και των δασικών εν γένει εκτάσεων της χώρας» (Α' 289), όπως έχουν τροποποιηθεί και ισχύουν σήμερα και συγκεκριμένα της παρ. 4 του άρθρου 44, όπως προστέθηκε με το άρθρο 36 του ν. 3698/2008 και αντικαταστάθηκε με την παρ. 3 του άρθρου 35 του ν. 4280/2014 «Περιβαλλοντική αναβάθμιση και ιδιωτική πολεοδόμηση - Βιώσιμη ανάπτυξη οικισμών - Ρυθμίσεις δασικής νομοθεσίας και άλλες διατάξεις» (Α' 159) και της παρ. 6α του άρθρου 3 του ίδιου νόμου.

15. Την υπ' αρ. 160417/1180/8.7.1980 βασική εγκύκλιο διαταγή του Υπουργείου Γεωργίας, με την οποία παρέχονται οδηγίες για τις αναδασωτέες εκτάσεις.

16. Την υπ' αρ. 105545/534/1.9.2014 διαταγή του Υ.Π.Ε.Κ.Α. «Εφαρμογή άρθρου 35 ν. 4280/2014 (Α' 159)».

17. Την υπ' αρ. 117080/6353/13.11.2014 (ΑΔΑ: 77ΣΕ0-ΙΒ3) διαταγή Υ.Π.Ε.Κ.Α. «Περί της διαδικασίας άρσης ή ανάκλησης αποφάσεων αναδάσωσης».

18. Την υπ' αρ. 124581/2774/26.5.2015 δ/γή Υ.Π.Α.Π.Ε.Ν. «Περί της διαδικασίας άρσης ή ανάκλησης αποφάσεων αναδάσωσης - Διευκρινήσεις».

19. Την υπ' αρ. 1577/21.08.2000 (Δ' 562) απόφασης αναδάσωσης του Γενικού Γραμματέα Περιφέρειας Πελοποννήσου, σύμφωνα με την οποία κηρύχθηκαν αναδασωτέες με σκοπό τη διατήρηση του χαρακτήρα της

δασικής έκτασης με φυσική αναγέννηση ώστε ν' αποκλεισθεί η διάθεση αυτών για άλλο προορισμό, οι δημόσιες δασικές εκτάσεις, συνολικού εμβαδού 228.363 στρεμμάτων (148.436 στρ. Δάση και 79.927 στρ. γεωργικές καλλιέργειες), που βρίσκονται στις περιφέρειες των Δήμων Ευρωστίνης Ξυλοκάστρου και Σικυώνος του Ν. Κορινθίας.

20. Την υπ' αρ. 187859/13.04.2023 αίτηση του Δημητρίου Δημήτριου του Γεωργίου, κατοίκου Κιάτου Κορινθίας.

21. Την υπ' αρ. 248459/19.05.2023 αναφορά της Δασολόγου Βασιλικής Κουλού, καθώς και την υπ' αρ. 321569/23.06.2023 συμπληρωματική αναφορά της ιδίας, για τη μερική ανάκληση της υπ' αρ. 1577/21.08.2000 (Δ' 562) απόφασης αναδάσωσης του Γενικού Γραμματέα Περιφέρειας Πελοποννήσου, περί κήρυξης αναδασωτέας με σκοπό τη διατήρηση του χαρακτήρα της δασικής έκτασης με φυσική αναγέννηση ώστε ν' αποκλεισθεί η διάθεση αυτής για άλλο προορισμό, των δημόσιων δασικών εκτάσεων, συνολικού εμβαδού συνολικού εμβαδού 228.363 στρεμμάτων (148.436 στρ. Δάση και 79.927 στρ. γεωργικές καλλιέργειες), που βρίσκονται στις περιφέρειες των Δήμων Ευρωστίνης Ξυλοκάστρου και Σικυώνος του Ν. Κορινθίας, ως προς επιφάνεια εμβαδού 1.600,95 τ.μ. (χιλίων εξακοσίων τετραγωνικών μέτρων και ενενήντα πέντε εκατοστών του τετραγωνικού μέτρου), που βρίσκεται στη θέση «ΓΟΥΡΓΟΥΡΑΤΙ» Τ.Κ. Σουλίου του δήμου Σικυωνίων Π.Ε. Κορινθίας, όπως αποτυπώνεται με τα στοιχεία (1,2,3,4,5,1) στο από 19.05.2023 συνημμένο τοπογραφικό διάγραμμα κλίμακας 1:1.000, που συνέταξε η Δασολόγος του Δασαρχείου Κορίνθου Βασιλική Κουλού, και οριοθετείται με τη χρήση συντεταγμένων στο Ε.Γ.Σ.Α. '87, με το αιτιολογικό ότι αποτελεί έκταση μη δασικού χαρακτήρα (συγκεκριμένα στον αναρτημένο δασικό χάρτη της Π.Ε. Κορινθίας, έχει χαρακτήρα ΑΑ και ΑΝ), ουδέποτε εμφάνισε δασική μορφή και δασικό χαρακτήρα, συνεπώς δεν εμπίπτει στις διατάξεις της δασικής νομοθεσίας και σύμφωνα με τις παρ. 5 και 6 του άρθρου 44 του ν. 998/1979, όπως προστέθηκαν με το άρθρο 74 του ν. 4986/2022 (Α' 204) εξαιρούνται υποχρεωτικά της αναδάσωσης και εκδίδονται αποφάσεις με τις οποίες ανακαλούνται ή τροποποιούνται οι σχετικές αποφάσεις κήρυξης τους ως αναδασωτέων.

22. Τις αριθ. 102105/6045/19.8.2015, 147894/7941/5.11.2015 και 147927/7942/5.11.2015 διαταγές Δ/σης Συντονισμού και Επιθεώρησης Δασών Π.Δ.Ε. και Ι., αποφασίζουμε:

Τη μερική ανάκληση της υπ' αρ. 1577/21.08.2000 (Δ' 562) απόφασης αναδάσωσης του Γενικού Γραμματέα Περιφέρειας Πελοποννήσου, περί κήρυξης αναδασωτέας με σκοπό τη διατήρηση του χαρακτήρα της δασικής έκτασης με φυσική αναγέννηση ώστε ν' αποκλεισθεί η διάθεση αυτής για άλλο προορισμό, των δημόσιων δασικών εκτάσεων, συνολικού εμβαδού 228.363 στρεμμάτων (148.436 στρ. Δάση και 79.927 στρ. γεωργικές καλλιέργειες), που βρίσκονται στις περιφέρειες των Δήμων Ευρωστίνης Ξυλοκάστρου και Σικυώνος του Ν. Κορινθίας Π.Ε. Κορινθίας, ως προς επιφάνεια εμβαδού 1.600,95 τ.μ. (χιλίων εξακοσίων τετραγωνικών μέτρων και ενενήντα πέντε εκατοστών του τετραγωνικού μέτρου), που βρίσκεται στη θέση «ΓΟΥΡΓΟΥΡΑΤΙ» Τ.Κ. Σουλίου του δήμου Σικυωνίων Π.Ε. Κορινθίας, όπως αποτυπώνεται με τα στοιχεία (1,2,3,4,5,1) στο από 19-05-2023 συνημμένο τοπογραφικό διάγραμμα κλίμακας 1:1.000, που συνέταξε η Δασολόγος του Δασαρχείου Κορίνθου Βασιλική Κουλού, και οριοθετείται με τη χρήση συντεταγμένων στο Ε.Γ.Σ.Α. '87, ως εξής:

Σημείο 1: Χ=384919.038, Υ=4205636.678
 " 2: Χ=384904.071, Υ=4205635.165
 " 3: Χ=384853.575, Υ=4205736.032
 " 4: Χ=384865.607, Υ=4205740.389
 " 5: Χ=384894.628, Υ=4205686.394

δεδομένου ότι η συγκεκριμένη επιφάνεια δεν εμπίπτει στις διατάξεις της δασικής νομοθεσίας και συμπεριλήφθηκε στην απόφαση κήρυξης αναδασωτέας έκτασης, λόγω πλάνης περί τα πραγματικά δεδομένα.

Από τις διατάξεις της απόφασης αυτής δεν προκαλείται δαπάνη σε βάρος του κρατικού προϋπολογισμού.

Κατά της παρούσας απόφασης, σύμφωνα με τις διατάξεις της παρ. 1 του άρθρου 47 του ν. 3900/2010, όπως τροποποίησε το άρθρο 1 του ν. 702/1977, επιτρέπεται προσφυγή από οποιονδήποτε έχει έννομο συμφέρον, ενώπιον του (αρμοδίου) τριμελούς Διοικητικού Εφετείου, εντός εξήντα ημερών από την επομένη της δημοσίευσής ή κοινοποίησής αυτής.

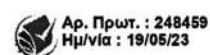

ΤΟΠΟΓΡΑΦΙΚΟ ΔΙΑΓΡΑΜΜΑ ΚΛΙΜΑΚΑΣ 1:1000 ΣΤΟ ΟΠΟΙΟ ΦΑΙΝΕΤΑΙ Η ΕΚΤΑΣΗ ΕΜΒΑΔΟΥ 1.600, 95 Τ.Μ. ΓΙΑ ΤΗΝ ΟΠΟΙΑ ΠΡΟΤΕΙΝΕΤΑΙ ΝΑ ΓΙΝΕΙ ΜΕΡΙΚΗ ΑΝΑΚΛΗΣΗ ΤΗΣ ΑΡΙΘ. **1577/ 2000** ΑΠΟΦΑΣΗΣ ΓΓΠΠ ΣΥΝΕΠΕΙΑ ΠΥΡΚΑΓΙΑΣ ΚΑΙ Η ΟΠΟΙΑ ΒΡΙΣΚΕΤΑΙ ΣΤΗ ΘΕΣΗ ΓΟΥΡΓΟΥΡΑΤΙ Τ.Κ. ΣΟΥΛΙΟΥ ΔΗΜΟΥ ΣΙΚΥΩΝΙΩΝ ΠΕ ΚΟΡΙΝΘΙΑΣ.

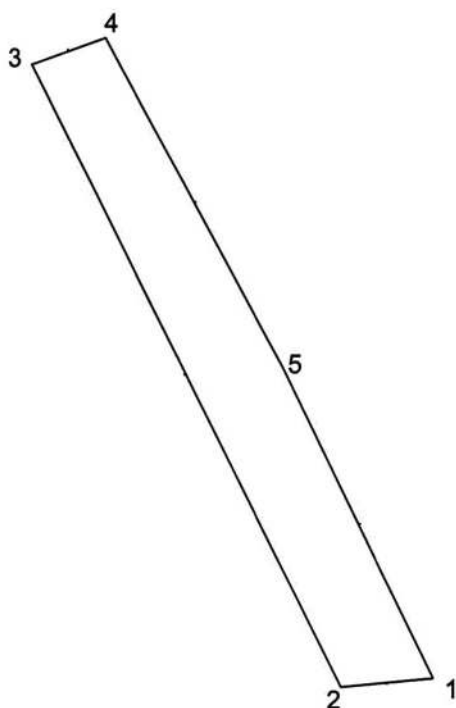

Πίνακας Συντεταγμένων 1			
Κορυφή	X (μ)	Y (μ)	Μήκος πλευρών (μ)
1	384919.038	4205636.678	15.043
2	384904.071	4205635.165	112.801
3	384853.575	4205736.032	12.797
4	384865.607	4205740.389	61.300
5	384894.628	4205686.394	55.385
1	384919.038	4205636.678	
Εμβαδόν= 1600.95 τ.μ.			
Περίμετρος= 257.326 μ.			

ΕΘΝΙΚΟ ΤΥΠΟΓΡΑΦΕΙΟ
Για τεχνικούς λόγους στο σχεδιάγραμμα, από το ηλεκτρονικό αρχείο, έγινε σμίκρυνση κατά ποσοστό **87%**

Πάτρα 2023
Ο Επιθεωρητής Εφαρμογής Δασικής Πολιτικής
Πελ/σου, Δυτ. Ελλάδας & Ιονίου
ΝΙΚΗΤΑΣ ΜΑΖΗΣ
26/06/2023 11:18
Δασολόγος -Περιβαλλοντολόγος MSc

ALEXIOS ADAM
08/06/2023 10:57

Κόρινθος 19 / 05 /2023
Ο Δασάρχης

Αδάμ Αλέξιος
Δασολόγος

Κόρινθος 19/ 05 /2023
Η Συντάκτρια
VASILIKI KOULOU
08/06/2023 08:36
Δασολόγος

Η απόφαση αυτή να δημοσιευθεί στην Εφημερίδα της Κυβερνήσεως.

Πάτρα, 26 Ιουνίου 2023

Με εντολή Γενικού Γραμματέα Δασών
Ο Προϊστάμενος Επιθεώρησης Εφαρμογής Δασικής Πολιτικής
Πελοποννήσου, Δυτικής Ελλάδας και Ιονίου
ΝΙΚΗΤΑΣ ΜΑΖΗΣ



ΕΘΝΙΚΟ ΤΥΠΟΓΡΑΦΕΙΟ

Το Εθνικό Τυπογραφείο αποτελεί δημόσια υπηρεσία υπαγόμενη στην Προεδρία της Κυβέρνησης και έχει την ευθύνη τόσο για τη σύνταξη, διαχείριση, εκτύπωση και κυκλοφορία των Φύλλων της Εφημερίδας της Κυβερνήσεως (ΦΕΚ), όσο και για την κάλυψη των εκτυπωτικών - εκδοτικών αναγκών του δημοσίου και του ευρύτερου δημόσιου τομέα (ν. 3469/2006/Α' 131 και π.δ. 29/2018/Α' 58).

1. ΦΥΛΛΟ ΤΗΣ ΕΦΗΜΕΡΙΔΑΣ ΤΗΣ ΚΥΒΕΡΝΗΣΕΩΣ (ΦΕΚ)

- Τα **ΦΕΚ σε ηλεκτρονική μορφή** διατίθενται δωρεάν στο **www.et.gr**, την επίσημη ιστοσελίδα του Εθνικού Τυπογραφείου. Όσα ΦΕΚ δεν έχουν ψηφιοποιηθεί και καταχωριστεί στην ανωτέρω ιστοσελίδα, ψηφιοποιούνται και αποστέλλονται επίσης δωρεάν με την υποβολή αίτησης, για την οποία αρκεί η συμπλήρωση των αναγκαίων στοιχείων σε ειδική φόρμα στον ιστότοπο **www.et.gr**.

- Τα **ΦΕΚ σε έντυπη μορφή** διατίθενται σε μεμονωμένα φύλλα είτε απευθείας από το Τμήμα Πωλήσεων και Συνδρομητών, είτε ταχυδρομικά με την αποστολή αιτήματος παραγγελίας μέσω των ΚΕΠ, είτε με ετήσια συνδρομή μέσω του Τμήματος Πωλήσεων και Συνδρομητών. Το κόστος ενός ασπρόμαυρου ΦΕΚ από 1 έως 16 σελίδες είναι 1,00 €, αλλά για κάθε επιπλέον οκτασέλιδο (ή μέρος αυτού) προσαυξάνεται κατά 0,20 €. Το κόστος ενός έγχρωμου ΦΕΚ από 1 έως 16 σελίδες είναι 1,50 €, αλλά για κάθε επιπλέον οκτασέλιδο (ή μέρος αυτού) προσαυξάνεται κατά 0,30 €. Το τεύχος Α.Σ.Ε.Π. διατίθεται δωρεάν.

• Τρόποι αποστολής κειμένων προς δημοσίευση:

Α. Τα κείμενα προς δημοσίευση στο ΦΕΚ, από τις υπηρεσίες και τους φορείς του δημοσίου, αποστέλλονται ηλεκτρονικά στη διεύθυνση **webmaster.et@et.gr** με χρήση προηγμένης ψηφιακής υπογραφής και χρονοσήμανσης.

Β. Κατ' εξαίρεση, όσοι πολίτες δεν διαθέτουν προηγμένη ψηφιακή υπογραφή μπορούν είτε να αποστέλλουν ταχυδρομικά, είτε να καταθέτουν με εκπρόσωπό τους κείμενα προς δημοσίευση εκτυπωμένα σε χαρτί στο Τμήμα Παραλαβής και Καταχώρισης Δημοσιευμάτων.

- Πληροφορίες, σχετικά με την αποστολή/κατάθεση εγγράφων προς δημοσίευση, την ημερήσια κυκλοφορία των Φ.Ε.Κ., με την πώληση των τευχών και με τους ισχύοντες τιμοκαταλόγους για όλες τις υπηρεσίες μας, περιλαμβάνονται στον ιστότοπο (**www.et.gr**). Επίσης μέσω του ιστότοπου δίδονται πληροφορίες σχετικά με την πορεία δημοσίευσης των εγγράφων, με βάση τον Κωδικό Αριθμό Δημοσιεύματος (ΚΑΔ). Πρόκειται για τον αριθμό που εκδίδει το Εθνικό Τυπογραφείο για όλα τα κείμενα που πληρούν τις προϋποθέσεις δημοσίευσης.

2. ΕΚΤΥΠΩΤΙΚΕΣ - ΕΚΔΟΤΙΚΕΣ ΑΝΑΓΚΕΣ ΤΟΥ ΔΗΜΟΣΙΟΥ

Το Εθνικό Τυπογραφείο ανταποκρινόμενο σε αιτήματα υπηρεσιών και φορέων του δημοσίου αναλαμβάνει να σχεδιάσει και να εκτυπώσει έντυπα, φυλλάδια, βιβλία, αφίσες, μπλοκ, μηχανογραφικά έντυπα, φακέλους για κάθε χρήση, κ.ά.

Επίσης σχεδιάζει ψηφιακές εκδόσεις, λογότυπα και παράγει οπτικοακουστικό υλικό.

Ταχυδρομική Διεύθυνση: Καποδιστρίου 34, τ.κ. 10432, Αθήνα

Ιστότοπος: **www.et.gr**

ΤΗΛΕΦΩΝΙΚΟ ΚΕΝΤΡΟ: 210 5279000 - fax: 210 5279054

Πληροφορίες σχετικά με την λειτουργία του ιστότοπου: **helpdesk.et@et.gr**

ΕΞΥΠΗΡΕΤΗΣΗ ΚΟΙΝΟΥ

Πωλήσεις - Συνδρομές: (Ισόγειο, τηλ. 210 5279178 - 180)

Πληροφορίες: (Ισόγειο, Γρ. 3 και τηλεφ. κέντρο 210 5279000)

Παραλαβή Δημ. Ύλης: (Ισόγειο, τηλ. 210 5279167, 210 5279139)

Αποστολή ψηφιακά υπογεγραμμένων εγγράφων προς δημοσίευση στο ΦΕΚ: **webmaster.et@et.gr**

Ωράριο για το κοινό: Δευτέρα ως Παρασκευή: 8:00 - 13:30

Πληροφορίες για γενικό πρωτόκολλο και αλληλογραφία: **grammateia@et.gr**

Πείτε μας τη γνώμη σας,

για να βελτιώσουμε τις υπηρεσίες μας, συμπληρώνοντας την ειδική φόρμα στον ιστότοπό μας.

