



# ΕΦΗΜΕΡΙΔΑ ΤΗΣ ΚΥΒΕΡΝΗΣΕΩΣ ΤΗΣ ΕΛΛΗΝΙΚΗΣ ΔΗΜΟΚΡΑΤΙΑΣ

29 Μαΐου 2023

ΤΕΥΧΟΣ ΤΕΤΑΡΤΟ

Αρ. Φύλλου 444

## ΠΕΡΙΕΧΟΜΕΝΑ

### ΑΠΟΦΑΣΕΙΣ

- 1 Μερική ανάκληση της υπ' αρ. 4495/15.09.2006 (Δ' 909) απόφασης του Διευθυντή Δασών Χαλκιδικής, και ειδικότερα για δύο εκτάσεις με εμβαδόν E1=937,35 τ.μ. και E2=2213,25 τ.μ. στην θέση «Καρδάρες», Τ.Κ. Πευκοχωρίου, Δήμου Κασσάνδρας.
- 2 Μερική ανάκληση της υπ' αρ. 1681/20.09.1984 (Δ' 623) απόφασης του Νομάρχη Κορινθίας, περί κήρυξης ως αναδασωτέας έκτασης εμβαδού 10.921,50 τ.μ. στη θέση «Μαρούγκα-Φυταμπάνη-Αγία Παρασκευή» της περιφέρειας της τέως Κοινότητας Ξυλοκέριζας του Νομού Κορινθίας, ως προς επιφάνεια εμβαδού 2.673,54τ.μ., στη θέση «Φυταμπάνη» της Τ.Κ. Ξυλοκέριζας του Δήμου Κορινθίων Π.Ε. Κορινθίας.

### ΑΠΟΦΑΣΕΙΣ

Αριθμ. 256645

(1)

**Μερική ανάκληση της υπ' αρ. 4495/15.09.2006 (Δ' 909) απόφασης του Διευθυντή Δασών Χαλκιδικής, και ειδικότερα για δύο εκτάσεις με εμβαδόν E1=937,35 τ.μ. και E2=2213,25 τ.μ. στην θέση «Καρδάρες», Τ.Κ. Πευκοχωρίου, Δήμου Κασσάνδρας.**

Ο ΓΕΝΙΚΟΣ ΓΡΑΜΜΑΤΕΑΣ ΔΑΣΩΝ  
ΤΟΥ ΥΠΟΥΡΓΕΙΟΥ  
ΠΕΡΙΒΑΛΛΟΝΤΟΣ ΚΑΙ ΕΝΕΡΓΕΙΑΣ

Έχοντας υπόψη:

1. Τις διατάξεις της παρ. 1 του άρθρου 24 και της παρ. 3 του άρθρου 117 του Συντάγματος της Χώρας.
2. Τις διατάξεις των άρθρων 41 και 44 του ν. 998/1979 «Περί προστασίας των δασών και δασικών εν γένει εκτάσεων της Χώρας» (Α' 289).
3. Τις διατάξεις της παρ. 3 του άρθρου 35 του ν. 4280/2014 με την οποία αντικαταστάθηκε η παρ. 4 του άρθρου 44 του ν. 998/1979, όπως προστέθηκε με το άρθρο 36 του ν. 3698/2008.

4. Τον ν. 3861/2010 «Ενίσχυση της διαφάνειας με την υποχρεωτική ανάρτηση νόμων και πράξεων των κυβερνητικών, διοικητικών και αυτοδιοικητικών οργάνων στο διαδίκτυο "Πρόγραμμα Διαύγεια" και άλλες διατάξεις» (Α' 112).

5. Το υπό στοιχεία Γ39682/28.04.2015 έγγραφο του Εθνικού Τυπογραφείου για «Υποχρεωτική αποστολή εγγράφων για δημοσίευση στο Φύλλο της Εφημερίδας της Κυβέρνησης με χρήση τεχνολογιών πληροφορικής και επικοινωνιών και προηγμένης ηλεκτρονικής υπογραφής».

6. Την υπ' αρ. 117080/6353/13.11.2014 (ΑΔΑ: 77ΣΕ0-ΙΒ3) διαταγή Υ.Π.Ε.Κ.Α. «Περί διαδικασίας άρσης ή ανάκλησης αποφάσεων αναδάσωσης», την υπ' αρ. 116477/6078/11.11.2014 διαταγή Υ.Π.Ε.Κ.Α., καθώς και την υπ' αρ. 124581/2774/26.05.2015 διαταγή Υ.Π.Ε.Κ.Α., που αφορούν στο ίδιο θέμα.

7. Την υπ' αρ. 13197/17.02.2015 διαταγή της Γενικής Διεύθυνσης Δασών και Αγροτικών Υποθέσεων Αποκεντρωμένης Διοίκησης Μακεδονίας - Θράκης «Περί άρσης αναδασωτέας».

8. Την υπ' αρ. 153373/441/22.02.2017 (ΑΔΑ: 61ΤΗ 4653Π8-Ω7Θ) διαταγή Υ.Π.Ε.Ν. «Περιοχές κηρυγμένων αναδασωτέων εκτάσεων στους αναρτημένους δασικούς χάρτες» καθώς και την υπ' αρ. 165792/225/19.01.2018 (ΑΔΑ: 6ΞΘΘ4653Π8-ΘΘΞ) διαταγή Υ.Π.Ε.Ν. «Γ. Διαδικασία εξέτασης αντιρρήσεων».

9. Το υπ' αρ. 97450/03.06.2021 έγγραφο της Υπηρεσίας μας «Υποβολή ερωτημάτων σχετικά με τις αποφάσεις κήρυξης και με τις αποφάσεις ανάκλησης (ολικής ή μερικής)».

10. Το υπ' αρ. 121068/25.06.2021 έγγραφο της Διεύθυνσης Συντονισμού και Επιθεώρησης Δασών της Αποκεντρωμένης Διοίκησης Μακεδονίας - Θράκης ως απάντηση των ανωτέρω ερωτημάτων.

11. Την υπό στοιχεία οικ. ΥΠΕΝ/ΔΠΔ/95099/5160/12.10.2021 εγκύκλιο του Υπουργείου Περιβάλλοντος και Ενέργειας «Περί ανάκλησης αποφάσεων αναδασωτέων, εκτάσεων μη υπαγομένων στις προστατευτικές διατάξεις της δασικής νομοθεσίας, λόγω συμπεριληψής τους στους δασικούς χάρτες ως τμήματα ευρύτερης αναδασωτέας».

12. Την από 13.8.2021 Πράξη Νομοθετικού Περιεχομένου «Έκτακτα μέτρα για την αποτελεσματική προστασία

και την ταχεία αποκατάσταση του φυσικού περιβάλλοντος, την άμεση στήριξη των πληγέντων από τις πυρκαγιές του Ιουλίου/Αυγούστου 2021 και συναφείς διατάξεις» (Α' 143), η οποία κυρώθηκε και έχει ισχύ νόμου από τη δημοσίευσή της στην Εφημερίδα της Κυβερνήσεως, με τον ν. 4824/2021 (Α' 156).

13. Την υπό στοιχεία ΥΠΕΝ/ΔΔΥ/48478/3594/16.5.2022 κοινή υπουργική απόφαση «Καθορισμός των διοικητικών λεπτομερειών μεταφοράς των δασικών υπηρεσιών, του αντίστοιχου προσωπικού και λοιπών θεμάτων της παρ. 5 του άρθρου τρίτου της από 13.8.2021 Πράξης Νομοθετικού Περιεχομένου (Α' 143), η οποία κυρώθηκε με το άρθρο 2 του ν. 4824/2021 (Α' 156)» (Β' 2415).

14. Τα άρθρα 47 έως 55 του ν. 4915/2022 (Α' 63).

15. Το π.δ. 29/2022 «Τροποποίηση του π.δ. 132/2017 "Οργανισμός Υπουργείου Περιβάλλοντος και Ενέργειας (Υ.Π.ΕΝ.)" (Α' 160)» (Α' 77).

16. Την υπό στοιχεία ΥΠΕΝ/ΔΝΕΠ/83988/2740/2022 απόφαση «Εξουσιοδότηση υπογραφής "Με εντολή Υπουργού" του Υπουργού Περιβάλλοντος και Ενέργειας, "Με εντολή Υφυπουργού" του Υφυπουργού Περιβάλλοντος και Ενέργειας και "Με εντολή Γενικού Γραμματέα Δασών" του Γενικού Γραμματέα Δασών του Υπουργείου Περιβάλλοντος και Ενέργειας, κατά λόγο αρμοδιότητας, στον Προϊστάμενο της Γενικής Διεύθυνσης Δασών και Δασικού Περιβάλλοντος της Γενικής Γραμματείας Δασών του Υ.Π.ΕΝ., στους Προϊστάμενους των Επιθεωρήσεων Εφαρμογής Δασικής Πολιτικής και στους Προϊστάμενους των Διευθύνσεων, Δασαρχείων και Τμημάτων που υπάγονται σε αυτές» (Β' 4528).

17. Την υπ' αρ. 35791/3437/19.04.2023 απόφαση του Υ.Π.ΕΝ. «Τοποθέτηση Προϊσταμένων στις Διευθύνσεις Δασών και τα Δασαρχεία, της Επιθεώρησης Εφαρμογής Δασικής Πολιτικής Μακεδονίας - Θράκης του ΥΠΕΝ».

18. Την υπ' αρ. 4495/15.09.2006 (Δ' 909) απόφαση του Διευθυντή Δασών Χαλκιδικής, με την οποία κηρύχθηκε

αναδασωτέα έκταση δασών και δασικών εκτάσεων της Χερσονήσου Κασσάνδρας που καταστράφηκαν από την πυρκαγιά στις 21.08.2006 με συνολικό εμβαδόν  $E = 50.104,8$  στρ. περίπου.

19. Το υπ' αρ. 247248/2023 έγγραφο του Δασαρχείου Κασσάνδρας με την θετική, για μερική ανάκληση της άνω απόφασης, εισήγηση του υπαλλήλου του δασαρχείου Μιχαήλ Τσαλικίδη με την οποία συμφωνούμε και κατά την οποία:

- Οι εκτάσεις με εμβαδόν  $E1 = 937,35$  τ.μ. και  $E2 = 2213,25$  τ.μ. βρίσκονται στην θέση «Καρδάρες», Τ.Κ. Πευκοχωρίου, Δήμου Κασσάνδρας, Π.Ε. Χαλκιδικής.

- Την ημέρα της πυρκαγιάς είχαν μη δασική μορφή και βρίσκονται εντός ευρύτερης έκτασης για την οποία έχει εκδοθεί η υπ' αρ. 1114/09.06.1979 βεβαίωση περί μη δασικού χαρακτήρα, η οποία σύμφωνα με το υπ' αρ. 5328/23.04.2018 έγγραφο του Δασαρχείου Κασσάνδρας ο χαρακτηρισμός των υπό εξέταση εκτάσεων, είναι τελεσίδικος και δεν επανεξετάζεται, αποφασίζει:

Τη μερική ανάκληση της υπ' αρ. 4495/15.09.2006 (Δ' 909) απόφασης του Διευθυντή Δασών Χαλκιδικής, με την οποία κηρύχθηκε αναδασωτέα έκταση δασών και δασικών εκτάσεων της Χερσονήσου Κασσάνδρας που καταστράφηκαν από την πυρκαγιά στις 21.08.2006 με συνολικό εμβαδόν  $E = 50.104,8$  στρ. περίπου, και ειδικότερα για τα τμήματα:

-  $E1$  με εμβαδόν 937,35 τ.μ. και με σημεία κορυφών 1, 2, 3, ..., 11, 12, 1

-  $E2$  με εμβαδόν 2213,25 τ.μ. και με σημεία κορυφών 13, 14, 15, ..., 24, 25, 13

όπως παρουσιάζονται στο συνημμένο στην παρούσα τοπογραφικό διάγραμμα του δασολόγου του Δασαρχείου Κασσάνδρας Μιχαήλ Τσαλικίδη σε κλίμακα 1:1000, διότι πληρούνται οι εκ του νόμου προϋποθέσεις.

Με την παρούσα απόφαση δεν προκαλείται δαπάνη σε βάρος του κρατικού προϋπολογισμού.

ΠΑΥΛΟΣ ΒΕΚΙΑΡΟΓΛΟΥ  
24/05/2023 10:26

Τοπογραφικό διάγραμμα εκτάσεων στη Δ.Θ. Καρδάρες, τ.κ. Πευκοχωρίου,  
Δήμου Κασσάνδρας  
εμβαδού E1=937,35 τμ και E2=2.213,25 τμ για άρση κήρυξης αναδασωτέας  
Κλίμακα: 1:000



**ΕΘΝΙΚΟ ΤΥΠΟΓΡΑΦΕΙΟ**  
Για τεχνικούς λόγους στο σχεδιάγραμμα,  
από το ηλεκτρονικό αρχείο, έγινε  
σμίκρυνση κατά ποσοστό **77%**

**ΘΕΣΗ ΕΚΤΑΣΕΩΝ**

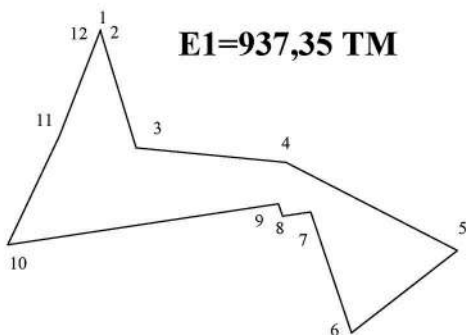

- 1 X=464881.0173 Y=4426879.8674
- 2 X=464881.0053 Y=4426879.4731
- 3 X=464886.8263 Y=4426860.4231
- 4 X=464911.5057 Y=4426858.0095
- 5 X=464939.7287 Y=4426843.5161
- 6 X=464922.2981 Y=4426829.9397
- 7 X=464915.5790 Y=4426849.8370
- 8 X=464910.9519 Y=4426849.1663
- 9 X=464910.2281 Y=4426851.1951
- 10 X=464865.6683 Y=4426844.4498
- 11 X=464874.2060 Y=4426862.4620
- 12 X=464880.9610 Y=4426879.8590

Ο ΣΥΝΤΑΚΤΗΣ ΔΑΣΟΛΟΓΟΣ

ΤΣΑΛΙΚΙΔΗΣ ΜΙΧΑΗΛ

- 13 X=464963.6427 Y=4426819.8756
- 14 X=464961.3860 Y=4426808.9381
- 15 X=464967.7830 Y=4426791.9000
- 16 X=464961.9438 Y=4426790.2205
- 17 X=464947.6805 Y=4426779.9895
- 18 X=464933.5757 Y=4426796.7629
- 19 X=464946.3951 Y=4426758.5818
- 20 X=464953.7277 Y=4426758.2033
- 21 X=465001.4047 Y=4426761.3089
- 22 X=465001.7202 Y=4426762.4923
- 23 X=465001.9217 Y=4426763.2481
- 24 X=464991.7185 Y=4426787.5493
- 25 X=464988.7515 Y=4426807.2981

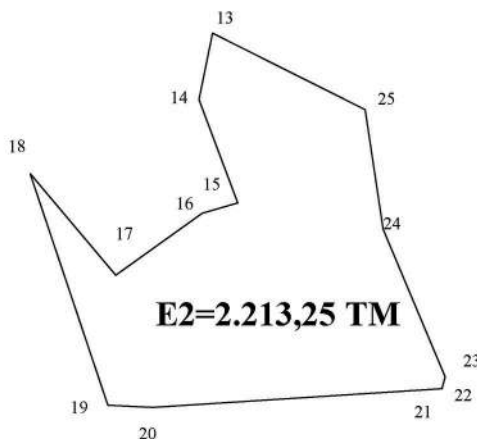

ΕΛΕΓΧΘΗΚΕ  
Η Δασάρχης Κασσάνδρας

ΘΕΩΡΗΘΗΚΕ  
Ο Προϊστάμενος της Δ/νσης Δασών Χαλκιδικής

Ο Γεν. Δ/ντης Ε.Ε.Δ.Π.Μ.Θρ.

Μαργαρίτα Π. Μπαχαντουριάν

Μπεκιάρογλου Παύλος

Δρ. Νικήτας Φραγκισκάκης

Η απόφαση αυτή να δημοσιευθεί στην Εφημερίδα της Κυβερνήσεως.

Θεσσαλονίκη, 23 Μαΐου 2023

Με εντολή Γενικού Γραμματέα Δασών  
Ο Προϊστάμενος Επιθεώρησης Εφαρμογής  
Δασικής Πολιτικής Μακεδονίας - Θράκης  
ΝΙΚΗΤΑΣ ΦΡΑΓΚΙΣΚΑΚΗΣ

Αριθμ. 253303

(2)

**Μερική ανάκληση της υπ' αρ. 1681/20.09.1984 (Δ' 623) απόφασης του Νομάρχη Κορινθίας, περί κήρυξης ως αναδασωτέας έκτασης εμβαδού 10.921,50 τ.μ, στη θέση «Μαρούγκα-Φυταμπάνη-Αγία Παρασκευή» της περιφέρειας της τώως Κοινότητας Ξυλοκέρizas του Νομού Κορινθίας, ως προς επιφάνεια εμβαδού 2.673,54τ.μ., στη θέση «Φυταμπάνη» της Τ.Κ. Ξυλοκέρizas του Δήμου Κορινθίων Π.Ε. Κορινθίας.**

Ο ΓΕΝΙΚΟΣ ΓΡΑΜΜΑΤΕΑΣ ΔΑΣΩΝ  
ΤΟΥ ΥΠΟΥΡΓΕΙΟΥ  
ΠΕΡΙΒΑΛΛΟΝΤΟΣ ΚΑΙ ΕΝΕΡΓΕΙΑΣ

Έχοντας υπόψη:

1. Τις διατάξεις της παρ. 1 του άρθρου 24 και της παρ. 3 του άρθρου 117 του Συντάγματος της Ελλάδας.
2. Τις διατάξεις του ν. 3200/1955 «Περί διοικητικής αποκέντρωσης» (Α' 97).
3. Τις διατάξεις των άρθρων 28 και 28Α του ν. 4325/2015 «Εκδημοκρατισμός της διοίκησης - Καταπολέμηση Γραφειοκρατίας και Ηλεκτρονική Διακυβέρνηση. Αποκατάσταση αδικιών και άλλες διατάξεις» (Α' 47).
4. Τις διατάξεις του άρθρου 2 του ν. 4824/2021 (Α' 156) με το οποίο κυρώθηκε η από 13.08.2021 Πράξη Νομοθετικού Περιεχομένου «Έκτακτα μέτρα για την αποτελεσματική προστασία και την ταχεία αποκατάσταση του φυσικού περιβάλλοντος, την άμεση στήριξη των πληγέντων από τις πυρκαγιές Ιουλίου/Αυγούστου 2021 και συναφείς διατάξεις» (Α' 143).
5. Τις διατάξεις των άρθρων 47 έως 55 του ν. 4915/2022 (Α' 63).
6. Το π.δ. 6/2022 «Σύσταση και μετονομασία Γενικών Γραμματειών, σύσταση Ειδικής Γραμματείας, μεταφορά υπηρεσιών και αρμοδιοτήτων» (Α' 17).
7. Το π.δ. 29/2022 «Τροποποίηση του π.δ. 132/2017 "Όργανισμός Υπουργείου Περιβάλλοντος και Ενέργειας (Υ.Π.Ε.Ν.)" (Α' 160)» (Α' 77).
8. Την υπό στοιχεία ΥΠΕΝ/ΔΔΥ/48478/3594/16.5.2022 κοινή υπουργική απόφαση «Καθορισμός των διοικητικών λεπτομερειών μεταφοράς των δασικών υπηρεσιών, του αντίστοιχου προσωπικού και λοιπών θεμάτων της παρ. 5 του άρθρου τρίτου της από 13.8.2021 Πράξης Νομοθετικού Περιεχομένου (Α' 143), η οποία κυρώθηκε με το άρθρο 2 του ν. 4824/2021 (Α' 156)» (Β' 2415).
9. Την υπό στοιχεία ΥΠΕΝ/ΔΔΥ/50878/3749/20.05.2022 (ΑΔΑ: ΨΓΒΩ4653Π8-ΩΧ6) εγκύκλιο του Υπουργείου Πε-

ριβάλλοντος και Ενέργειας» Εγκύκλιες οδηγίες για τη λειτουργία των Περιφερειακών Δασικών Υπηρεσιών, χρήση λογότυπου».

10. Την υπό στοιχεία ΥΠΕΝ/ΔΔΥ/62511/4542/17.6.2022 (Β' 3145) διαπιστωτική πράξη του Υπουργού Περιβάλλοντος και Ενέργειας περί κατάταξης και τοποθέτησης του προσωπικού των Περιφερειακών Δασικών Υπηρεσιών του Υπουργείου Περιβάλλοντος και Ενέργειας.

11. Την υπό στοιχεία ΥΠΕΝ/ΔΝΕΠ/83988/2740/25.8.2022 (Β' 4528) απόφαση «Εξουσιοδότηση υπογραφής "Με εντολή Υπουργού" του Υπουργού Περιβάλλοντος και Ενέργειας, "Με εντολή Υφυπουργού" του Υφυπουργού Περιβάλλοντος και Ενέργειας και "Με εντολή Γενικού Γραμματέα Δασών" του Γενικού Γραμματέα Δασών του Υπουργείου Περιβάλλοντος και Ενέργειας, κατά λόγο αρμοδιότητας, στον Προϊστάμενο της Γενικής Διεύθυνσης Δασών και Δασικού Περιβάλλοντος της Γενικής Γραμματείας Δασών του Υ.Π.Ε.Ν., στους Προϊστάμενους των Επιθεωρήσεων Εφαρμογής Δασικής Πολιτικής και στους Προϊστάμενους των Διευθύνσεων, Δασαρχείων και Τμημάτων που υπάγονται σε αυτές» (Β' 4528).

12. Την υπ' αρ. 11984/22.1.2021 απόφαση του Διευθυντή Δασών Κορινθίας, σύμφωνα με την οποία έγινε ανάρτηση του Δασικού Χάρτη όλων των Τοπικών Διαμερισμάτων της Π.Ε. Κορινθίας Περιφέρειας Πελοποννήσου, εκτός των προ-Καποδιστριακών Ο.Τ.Α. Κορίνθου, Λεχαιού, Περιγιαλίου, Κάτω Άσσου, Βραχατίου, Κοκκωνίου και Νεράτζης, των οποίων ο Δασικός Χάρτης έχει κυρωθεί (Δ' 565/2013).

13. Την υπ' αρ. 479390/20.12.2022 (Δ' 1027, ΑΔΑ: ΨΗΒΦ 4653Π8-8Κ0) απόφαση του Διευθυντή Δασών Κορινθίας, σύμφωνα με την οποία έγινε κύρωση του Δασικού Χάρτη Π.Ε. Κορινθίας.

14. Τις διατάξεις του ν. 998/1979 «Περί προστασίας των δασών και των δασικών εν γένει εκτάσεων της χώρας» (Α' 289), όπως έχουν τροποποιηθεί και ισχύουν σήμερα και συγκεκριμένα της παρ. 4 άρθρου 44, όπως προστέθηκε με το άρθρο 36 του ν. 3698/2008 και αντικαταστάθηκε με την παρ. 3 άρθρου 35 του ν. 4280/2014 «Περιβαλλοντική αναβάθμιση και ιδιωτική πολεοδόμηση - Βιώσιμη ανάπτυξη οικισμών - Ρυθμίσεις δασικής νομοθεσίας και άλλες διατάξεις» (Α' 159) και των παρ. 5 και 6 του άρθρου 44, όπως προστέθηκαν με το άρθρο 74 του ν. 4986/2022 (Α' 204) και της παρ. 6α του άρθρου 3 του ίδιου νόμου.

15. Την υπ' αρ. 160417/1180/8.7.1980 βασική εγκύκλιο διαταγή του Υπουργείου Γεωργίας, με την οποία παρέχονται οδηγίες για τις αναδασωτέες εκτάσεις.

16. Την υπ' αρ. 105545/534/1.9.2014 διαταγή Υ.Π.Ε.Κ.Α. «Εφαρμογή άρθρου 35 ν. 4280/2014 - ΦΕΚ 159/Α'/2014».

17. Την υπ' αρ. 117080/6353/13.11.2014 διαταγή Υ.Π.Ε.Κ.Α. «Περί της διαδικασίας άρσης ή ανάκλησης αποφάσεων αναδάσωσης» (ΑΔΑ: 77ΣΕ0-ΙΒ3).

18. Την υπ' αρ. 124581/2774/26.5.2015 διαταγή Υ.Π.Α.Π.Ε.Ν. «Περί της διαδικασίας άρσης ή ανάκλησης αποφάσεων αναδάσωσης - Διευκρινίσεις».

19. Την υπ' αρ. 1681/20.09.1984 (Δ' 623) απόφαση του Νομάρχη Κορινθίας, με την οποία κηρύχθηκε ως αναδασωτέα με σκοπό τη διατήρηση του χαρακτήρα



της δασικής έκτασης με φυσική αναγέννηση ώστε ν' αποκλεισθεί η διάθεση αυτής για άλλο προορισμό, η δημόσια δασική έκταση, 10.921,50 τ.μ., που βρίσκεται στη θέση «Μαρούγκα-Φυταμπάνη-Αγία Παρασκευή» της περιφέρειας της τέως Κοινότητας Ξυλοκέρizas του Νομού Κορινθίας.

20. Την υπ' αρ. 342935/7.10.2022 αίτηση του Πιπίνη Σταμάτη του Μιχαήλ, κατοίκου Κορίνθου.

21. Την υπ' αρ. 230449/11.05.2023 αναφορά της Γεωπόνου του Δασαρχείου Κορίνθου Παπαργυρίου Ελπίδας, για τη μερική ανάκληση της υπ' αρ. 1681/20.09.1984 (Δ' 623) απόφασης του Νομάρχη Κορινθίας, περί κήρυξης ως αναδασωτέας με σκοπό τη διατήρηση του χαρακτήρα της δασικής έκτασης με φυσική αναγέννηση ώστε ν' αποκλεισθεί η διάθεση αυτής για άλλο προορισμό, της δημόσιας δασικής έκτασης συνολικού εμβαδού 10.921,50 τ.μ., που βρίσκεται στη θέση «Μαρούγκα-Φυταμπάνη-Αγία Παρασκευή» της περιφέρειας της τέως Κοινότητας Ξυλοκέρizas του Νομού Κορινθίας, ως προς επιφάνεια εμβαδού 2.673,54 τ.μ. (δύο χιλιάδων εξακοσίων εβδομήντα τριών τετρ. μέτρων και πενήντα τεσσάρων εκατοστών τετρ. μέτρου), στη θέση «Φυταμπάνη» της περιφέρειας της τέως Κοινότητας Ξυλοκέρizas Π.Ε. Κορινθίας, όπως αυτή αποτυπώνεται με τα περιμετρικά στοιχεία (Α, Β, Γ, ..., Ν, Ξ, Α) στο συννημμένο τοπογραφικό διάγραμμα κλίμακας 1:1.000, που συνέταξε ο Δασολόγος του Δασαρχείου Κορίνθου Βασίλειος Δελής και οριοθετείται με τη χρήση συντεταγμένων στο Ε.Γ.Σ.Α. '87, με το αιτιολογικό ότι αποτελεί έκταση μη δασικού χαρακτήρα (συγκεκριμένα στον αναρτημένο δασικό χάρτη της Π.Ε. Κορινθίας, έχει χαρακτήρα ΠΑ και ΑΝ), ουδέποτε εμφάνισε δασική μορφή και δασικό χαρακτήρα, συνεπώς δεν εμπίπτει στις διατάξεις της δασικής νομοθεσίας και σύμφωνα με τις παρ. 5 και 6 του άρθρου 44 του ν. 998/1979, όπως προστέθηκαν με το άρθρο 74 του ν. 4986/2022 (Α' 204) εξαιρούνται υποχρεωτικά της αναδάσωσης και εκδίδονται αποφάσεις με τις οποίες ανακαλούνται ή τροποποιούνται οι σχετικές αποφάσεις κήρυξης τους ως αναδασωτέων.

19. Τις υπ' αρ. 102105/6045/19.8.2015, 147894/7941/5.11.2015 και 147927/7942/5.11.2015 διαταγές Διευθυνσης Συντονισμού και Επιθεώρησης Δασών Πελοποννήσου, Δυτικής Ελλάδας και Ιονίου, αποφασίζουμε:

Τη μερική ανάκληση της υπ' αρ. 1681/20.09.1984 (Δ' 623) απόφασης του Νομάρχη Κορινθίας, περί κήρυξης ως αναδασωτέας με σκοπό τη διατήρηση του χαρακτήρα της δασικής έκτασης με φυσική αναγέννηση ώστε

ν' αποκλεισθεί η διάθεση αυτής για άλλο προορισμό, της δημόσιας δασικής έκτασης συνολικού εμβαδού συνολικού εμβαδού 10.921,50 τ.μ., που βρίσκεται στη θέση «Μαρούγκα-Φυταμπάνη-Αγία Παρασκευή» της περιφέρειας της τέως Κοινότητας Ξυλοκέρizas του Νομού Κορινθίας, ως προς επιφάνεια εμβαδού 2.673,54 τ.μ. (δύο χιλιάδων εξακοσίων εβδομήντα τριών τετρ. μέτρων και πενήντα τεσσάρων εκατοστών τετρ. μέτρου), στη θέση «Φυταμπάνη» της περιφέρειας της τέως Κοινότητας Ξυλοκέρizas Π.Ε. Κορινθίας, όπως αυτή αποτυπώνεται με τα περιμετρικά στοιχεία (Α, Β, Γ, ..., Ν, Ξ, Α) στο συννημμένο τοπογραφικό διάγραμμα κλίμακας 1:1.000, που συνέταξε ο Δασολόγος του Δασαρχείου Κορίνθου Βασίλειος Δελής και οριοθετείται με τη χρήση συντεταγμένων στο Ε.Γ.Σ.Α. '87, ως εξής:

Σημείο Α	:	X=409032.67	,	Y=4192212.86
Σημείο Β	:	X=409008.07	,	Y=4192209.92
Σημείο Γ	:	X=408988.59	,	Y=4192209.60
Σημείο Δ	:	X=408936.75	,	Y=4192210.54
Σημείο Ε	:	X=408908.39	,	Y=4192209.59
Σημείο Ζ	:	X=408886.96	,	Y=4192215.87
Σημείο Η	:	X=408861.56	,	Y=4192224.63
Σημείο Θ	:	X=408844.23	,	Y=4192222.05
Σημείο Ι	:	X=408844.48	,	Y=4192216.78
Σημείο Κ	:	X=408864.65	,	Y=4192217.68
Σημείο Λ	:	X=408911.12	,	Y=4192204.73
Σημείο Μ	:	X=408947.48	,	Y=4192205.12
Σημείο Ν	:	X=408947.25	,	Y=4192176.91
Σημείο Ξ	:	X=409031.69	,	Y=4192193.22
Σημείο Α	:	X=409032.67	,	Y=4192212.86

δεδομένου ότι η συγκεκριμένη επιφάνεια δεν εμπίπτει στις διατάξεις της δασικής νομοθεσίας και συμπεριλήφθηκε στην απόφαση κήρυξης αναδασωτέας έκτασης λόγω πλάνης περί τα πραγματικά δεδομένα.

Από τις διατάξεις της απόφασης αυτής δεν προκαλείται δαπάνη σε βάρος του κρατικού προϋπολογισμού.

Κατά της παρούσας απόφασης, σύμφωνα με τις διατάξεις της παρ. 1 άρθρου 47 του ν. 3900/2010, όπως τροποποίησε το άρθρο 1 του ν. 702/1977, επιτρέπεται προσφυγή από οποιονδήποτε έχει έννομο συμφέρον, ενώπιον του (αρμοδίου) τριμελούς Διοικητικού Εφετείου, εντός εξήντα ημερών από την επομένη της δημοσίευσής ή κοινοποίησής αυτής.

# ΤΟΠΟΓΡΑΦΙΚΟ ΔΙΑΓΡΑΜΜΑ

ΘΕΣΗ : ΦΥΤΑΜΠΙΑΝΗ  
 Τ.Κ. ΕΥΛΟΚΕΡΙΖΑΣ ΔΗΜΟΥ ΚΟΡΙΝΘΙΩΝ

**ΕΘΝΙΚΟ ΤΥΠΟΓΡΑΦΕΙΟ**  
 Για τεχνικούς λόγους στο σχεδιάγραμμα, από το ηλεκτρονικό αρχείο, έγινε σμίκρυνση κατά ποσοστό **79%**

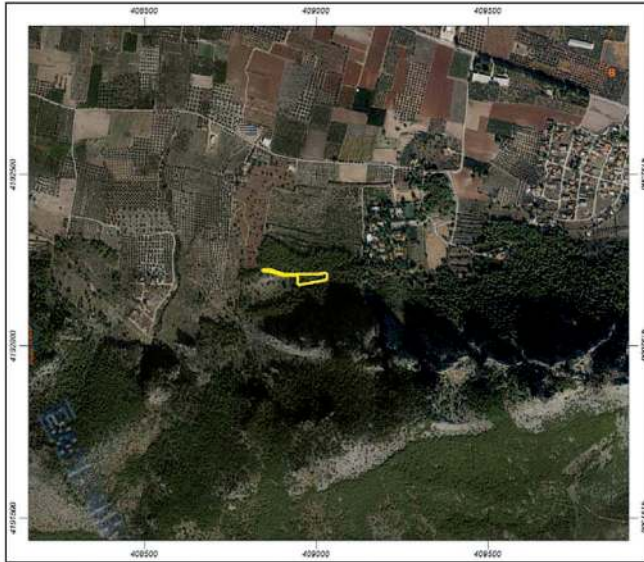

ANGELOS SYGRIMIS  
 24/05/2023 07:17  
 Ακoiβές αντίνασθo

ΕΜΒΑΔΟΜΕΤΡΗΣΗ ΓΗΠΕΔΟΥ			
Με τη βοήθεια των ορθογωνικών συντεταγμένων των κορυφών του			
ΣΗΜΕΙΟ	X	Y	ΜΗΚΟΣ
A	409032.67	4192212.86	24.78
B	409008.07	4192209.92	19.48
Γ	408988.59	4192209.60	51.85
Δ	408936.75	4192210.54	28.37
E	408908.39	4192209.59	22.33
Z	408886.96	4192215.87	26.87
H	408861.56	4192224.63	17.52
Θ	408844.23	4192222.05	5.28
I	408844.48	4192216.78	20.19
K	408864.65	4192217.68	48.24
Λ	408911.12	4192204.73	36.36
M	408947.48	4192205.12	28.21
N	408947.25	4192176.91	85.99
Ξ	409031.69	4192193.22	19.67
A	409032.67	4192212.86	

$$E = 1/2 \sum (X_i + X_{i+1})(Y_i - Y_{i+1})$$

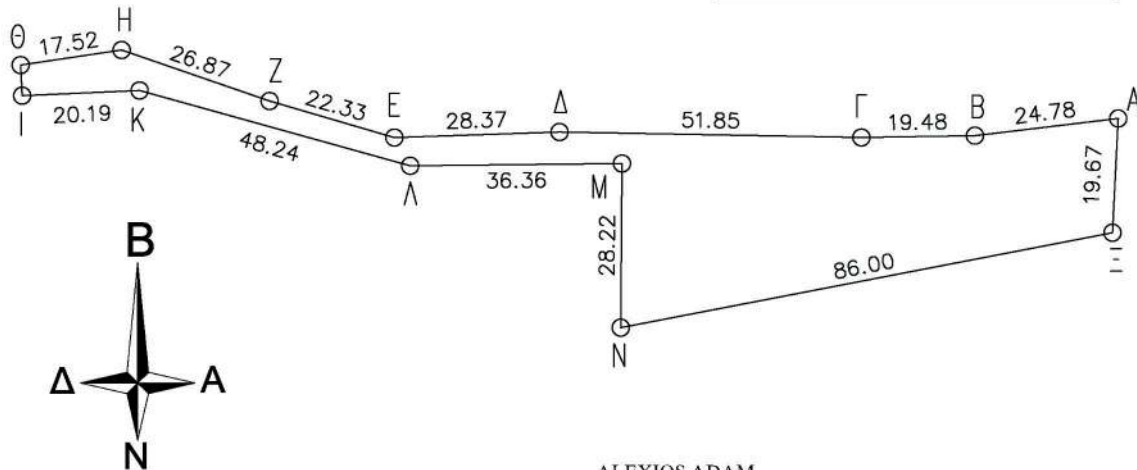
$$E = 2673.54 \mu^2$$

ALEXIOS ADAM  
 15.05.2023 09:00

Πάτρα / /2023  
 Ο Προϊστάμενος Επιθεώρησης  
 Εφαρμογής Δασικής Πολιτικής Π.Δ.Ε.@ Ι.  
 ΝΙΚΗΤΑΣ ΜΑΖΙΣ  
 18.05.2023 11:20  
 Μάζης Νικήτας  
 Δασολόγος

Κόρινθος 11 / 05 /2023  
 Ο Δασάρχης  
 Αδάμ Αλέξιος  
 Δασολόγος

Κόρινθος 11/ 05/2023  
 Ο Συντάκτης  
 VASILEIOS DELIS  
 11.05.2023 09:54  
 Δελής Βασίλειος  
 Δασολόγος

Κλίμακα 1:1000

Η απόφαση αυτή να δημοσιευθεί στην Εφημερίδα της Κυβερνήσεως.

Πάτρα, 22 Μαΐου 2023

Με εντολή Γενικού Γραμματέα Δασών  
Ο Προϊστάμενος Επιθεώρησης Εφαρμογής  
Δασικής Πολιτικής Πελοποννήσου,  
Δυτικής Ελλάδας και Ιονίου  
ΝΙΚΗΤΑΣ ΜΑΖΗΣ



## ΕΘΝΙΚΟ ΤΥΠΟΓΡΑΦΕΙΟ

Το Εθνικό Τυπογραφείο αποτελεί δημόσια υπηρεσία υπαγόμενη στην Προεδρία της Κυβέρνησης και έχει την ευθύνη τόσο για τη σύνταξη, διαχείριση, εκτύπωση και κυκλοφορία των Φύλλων της Εφημερίδας της Κυβερνήσεως (ΦΕΚ), όσο και για την κάλυψη των εκτυπωτικών - εκδοτικών αναγκών του δημοσίου και του ευρύτερου δημόσιου τομέα (ν. 3469/2006/Α' 131 και π.δ. 29/2018/Α' 58).

### 1. ΦΥΛΛΟ ΤΗΣ ΕΦΗΜΕΡΙΔΑΣ ΤΗΣ ΚΥΒΕΡΝΗΣΕΩΣ (ΦΕΚ)

- Τα **ΦΕΚ σε ηλεκτρονική μορφή** διατίθενται δωρεάν στο **www.et.gr**, την επίσημη ιστοσελίδα του Εθνικού Τυπογραφείου. Όσα ΦΕΚ δεν έχουν ψηφιοποιηθεί και καταχωριστεί στην ανωτέρω ιστοσελίδα, ψηφιοποιούνται και αποστέλλονται επίσης δωρεάν με την υποβολή αίτησης, για την οποία αρκεί η συμπλήρωση των αναγκαίων στοιχείων σε ειδική φόρμα στον ιστότοπο **www.et.gr**.

- Τα **ΦΕΚ σε έντυπη μορφή** διατίθενται σε μεμονωμένα φύλλα είτε απευθείας από το Τμήμα Πωλήσεων και Συνδρομητών, είτε ταχυδρομικά με την αποστολή αιτήματος παραγγελίας μέσω των ΚΕΠ, είτε με ετήσια συνδρομή μέσω του Τμήματος Πωλήσεων και Συνδρομητών. Το κόστος ενός ασπρόμαυρου ΦΕΚ από 1 έως 16 σελίδες είναι 1,00 €, αλλά για κάθε επιπλέον οκτασέλιδο (ή μέρος αυτού) προσαυξάνεται κατά 0,20 €. Το κόστος ενός έγχρωμου ΦΕΚ από 1 έως 16 σελίδες είναι 1,50 €, αλλά για κάθε επιπλέον οκτασέλιδο (ή μέρος αυτού) προσαυξάνεται κατά 0,30 €. Το τεύχος Α.Σ.Ε.Π. διατίθεται δωρεάν.

#### • Τρόποι αποστολής κειμένων προς δημοσίευση:

Α. Τα κείμενα προς δημοσίευση στο ΦΕΚ, από τις υπηρεσίες και τους φορείς του δημοσίου, αποστέλλονται ηλεκτρονικά στη διεύθυνση **webmaster.et@et.gr** με χρήση προηγμένης ψηφιακής υπογραφής και χρονοσήμανσης.

Β. Κατ' εξαίρεση, όσοι πολίτες δεν διαθέτουν προηγμένη ψηφιακή υπογραφή μπορούν είτε να αποστέλλουν ταχυδρομικά, είτε να καταθέτουν με εκπρόσωπό τους κείμενα προς δημοσίευση εκτυπωμένα σε χαρτί στο Τμήμα Παραλαβής και Καταχώρισης Δημοσιευμάτων.

- Πληροφορίες, σχετικά με την αποστολή/κατάθεση εγγράφων προς δημοσίευση, την ημερήσια κυκλοφορία των Φ.Ε.Κ., με την πώληση των τευχών και με τους ισχύοντες τιμοκαταλόγους για όλες τις υπηρεσίες μας, περιλαμβάνονται στον ιστότοπο (**www.et.gr**). Επίσης μέσω του ιστότοπου δίδονται πληροφορίες σχετικά με την πορεία δημοσίευσης των εγγράφων, με βάση τον Κωδικό Αριθμό Δημοσιεύματος (ΚΑΔ). Πρόκειται για τον αριθμό που εκδίδει το Εθνικό Τυπογραφείο για όλα τα κείμενα που πληρούν τις προϋποθέσεις δημοσίευσης.

### 2. ΕΚΤΥΠΩΤΙΚΕΣ - ΕΚΔΟΤΙΚΕΣ ΑΝΑΓΚΕΣ ΤΟΥ ΔΗΜΟΣΙΟΥ

Το Εθνικό Τυπογραφείο ανταποκρινόμενο σε αιτήματα υπηρεσιών και φορέων του δημοσίου αναλαμβάνει να σχεδιάσει και να εκτυπώσει έντυπα, φυλλάδια, βιβλία, αφίσες, μπλοκ, μηχανογραφικά έντυπα, φακέλους για κάθε χρήση, κ.ά.

Επίσης σχεδιάζει ψηφιακές εκδόσεις, λογότυπα και παράγει οπτικοακουστικό υλικό.

**Ταχυδρομική Διεύθυνση:** Καποδιστρίου 34, τ.κ. 10432, Αθήνα

Ιστότοπος: **www.et.gr**

**ΤΗΛΕΦΩΝΙΚΟ ΚΕΝΤΡΟ:** 210 5279000 - fax: 210 5279054

Πληροφορίες σχετικά με την λειτουργία του ιστότοπου: **helpdesk.et@et.gr**

#### ΕΞΥΠΗΡΕΤΗΣΗ ΚΟΙΝΟΥ

**Πωλήσεις - Συνδρομές:** (Ισόγειο, τηλ. 210 5279178 - 180)

**Πληροφορίες:** (Ισόγειο, Γρ. 3 και τηλεφ. κέντρο 210 5279000)

**Παραλαβή Δημ. Ύλης:** (Ισόγειο, τηλ. 210 5279167, 210 5279139)

Αποστολή ψηφιακά υπογεγραμμένων εγγράφων προς δημοσίευση στο ΦΕΚ: **webmaster.et@et.gr**

Πληροφορίες για γενικό πρωτόκολλο και αλληλογραφία: **grammateia@et.gr**

**Ωράριο για το κοινό:** Δευτέρα ως Παρασκευή: 8:00 - 13:30

**Πείτε μας τη γνώμη σας,**

για να βελτιώσουμε τις υπηρεσίες μας, συμπληρώνοντας την ειδική φόρμα στον ιστότοπό μας.

