



ΕΦΗΜΕΡΙΔΑ ΤΗΣ ΚΥΒΕΡΝΗΣΕΩΣ ΤΗΣ ΕΛΛΗΝΙΚΗΣ ΔΗΜΟΚΡΑΤΙΑΣ

10 Μαΐου 2023

ΤΕΥΧΟΣ ΤΕΤΑΡΤΟ

Αρ. Φύλλου 370

ΠΕΡΙΕΧΟΜΕΝΑ

ΑΠΟΦΑΣΕΙΣ

- 1 Αναγνώριση τμήματος οδού ως προϋφιστάμενου του 1923, σε εκτός σχεδίου περιοχή, στη θέση «ΑΛΕΝΤΡΙΔΙ ή ΑΛΕΤΡΙΔΙ» Τ.Κ. Δύο Χωριών, Δήμου Τήνου, νήσου Τήνου Ν. Κυκλάδων Περιφέρειας Νοτίου Αιγαίου, διερχόμενη και έμπροσθεν της ιδιοκτησίας του ΚΟΥΜΑΡΙΑΝΟΥ Μάρκου.
- 2 Επικύρωση καθορισμού των οριογραμμών τμήματος υδατορέματος (με έργα διευθέτησης) στη θέση «Αλυκή» Δήμου Πάρου νήσου Πάρου Νομού Κυκλάδων Περιφέρειας Νοτίου Αιγαίου.

ΑΠΟΦΑΣΕΙΣ

Αριθμ. 12087 (1)

Αναγνώριση τμήματος οδού ως προϋφιστάμενου του 1923, σε εκτός σχεδίου περιοχή, στη θέση «ΑΛΕΝΤΡΙΔΙ ή ΑΛΕΤΡΙΔΙ» Τ.Κ. Δύο Χωριών, Δήμου Τήνου, νήσου Τήνου Ν. Κυκλάδων Περιφέρειας Νοτίου Αιγαίου, διερχόμενη και έμπροσθεν της ιδιοκτησίας του ΚΟΥΜΑΡΙΑΝΟΥ Μάρκου.

Η ΓΡΑΜΜΑΤΕΑΣ
ΑΠΟΚΕΝΤΡΩΜΕΝΗΣ ΔΙΟΙΚΗΣΗΣ ΑΙΓΑΙΟΥ

Έχοντας υπόψη:

1. Τον ν. 2503/1997 (Α' 107).
2. Τα άρθρα 6, 6Α, 6Β και 280 του ν. 3852/2010 «Νέα Αρχιτεκτονική της Αυτοδιοίκησης και της Αποκεντρωμένης Διοίκησης - Πρόγραμμα Καλλικράτης» (Α' 87).
3. Το π.δ. 143/2010 «Οργανισμός της Αποκεντρωμένης Διοίκησης Αιγαίου» (Α' 236).
4. Το ν.δ. 17.7.1923 «Περί σχεδίων πόλεων, κωμών και συνοικισμών του Κράτους και οικοδομής αυτών» (Α' 228) και ειδικότερα την παρ. 4 του άρθρου 20 αυτού.
5. Την υπ' αρ. 13732/02.04.2020 απόφαση του Συντονιστή Αποκεντρωμένης Διοίκησης Αιγαίου «Συγκρότηση Συμβουλίου Πολεοδομικών Θεμάτων και Αμφισβητήσεων (ΣΥΠΟΘΑ) Α του ν. 4495/2017, Περιφερειακής Ενότητας (Π.Ε.) Σύρου για τις Π.Ε. Κυκλάδων της Περιφέρειας Νοτίου Αιγαίου» (ΑΔΑ: ΩΘΟΥΟΡ11-1ΦΔ).

6. Την υπ' αρ. 23443/12.6.2020 απόφαση Συντονιστή Αποκεντρωμένης Διοίκησης Αιγαίου «Τροποποίηση της υπ' αρ. 13732/2-4-2020 απόφασης "Συγκρότηση Συμβουλίου Πολεοδομικών Θεμάτων (ΣΥ.ΠΟ.Θ.Α.) Α του ν. 4495/2017, Περιφερειακής Ενότητας (Π.Ε.) Σύρου για τις (Π.Ε.) Κυκλάδων της Περιφέρειας Νοτίου Αιγαίου"» (ΑΔΑ ΩΘ3ΠΟΡ11-ΚΒΗ).

7. Την υπ' αρ. 39647/10.9.2020 απόφαση του Συντονιστή Αποκεντρωμένης Διοίκησης Αιγαίου «Τροποποίηση της υπ' αρ. 13732/2-4-2020 απόφασης "Συγκρότηση Συμβουλίου Πολεοδομικών Θεμάτων (ΣΥ.ΠΟ.Θ.Α.) Α του ν. 4495/2017, Περιφερειακής Ενότητας (Π.Ε.) Σύρου για τις (Π.Ε.) Κυκλάδων της Περιφέρειας Νοτίου Αιγαίου", όπως τροποποιήθηκε με την υπ' αρ. 23443/12-6-2020 απόφαση και ισχύει». (ΑΔΑ: Ω269ΟΡ11- 2Ι9).

8. Τον ν. 4495/2017 «Έλεγχος και προστασία του δομημένου περιβάλλοντος και άλλες διατάξεις» (Α' 167) και την υπ' αρ. 1/2017/16.11.2017 εγκύκλιο του ΥΠΕΝ σχετικά με διευκρινίσεις για τις μεταβατικές διατάξεις του νόμου αυτού.

9. Τον ν. 4495/2017 (Α' 167) και ιδίως τα άρθρα 20, 21 με τις τροποποιήσεις του ν. 4546/2018 (Α' 101) και το άρθρο 60 του ν. 4643/2019(Α' 193) και το άρθρο 108 του ν. 4674/2020 (Α' 53).

10. Το π.δ. 24/1985 (Δ' 270).

11. Τον ν. 3212/2003 (Α' 308).

12. Την υπ' αρ. 6-2011 εγκύκλιο (υπ' αρ. οικ.27610/21.6.2011) της Δ.Ο.Κ.Κ. του Υ.Π.Ε.Κ.Α.

13. Την υπ' αρ. 1-2011 εγκύκλιο (υπό στοιχεία οικ.7409/ΑΦ2.6/3.8.2011) της Γενικής Διεύθυνσης ΧΩ.Π.Ε.ΠΟ. Αποκεντρωμένης Διοίκησης Αιγαίου, ως επανελήφθη στο ορθόν την 1.3.2012.

14. Το υπό στοιχεία 14720/2185/Φ.2.6/10.7.2012 έγγραφο της Γενικής Διεύθυνσης ΧΩ.Π.Ε.ΠΟ. Αποκεντρωμένης Διοίκησης Αιγαίου.

15. Το υπό στοιχεία 4254/Φ.2.6ΔΤΕ/21.01.2016 έγγραφο της Γενικής Διεύθυνσης Χωροταξικής και Περιβαλλοντικής Πολιτικής Αποκεντρωμένης Διοίκησης Αιγαίου «Περί του υπό στοιχεία 14720/2185/Φ.2.6/10.07.2012 εγγράφου της ΑΔΑ-επιστολή σας υπ' αρ. 14694/08.12.2015».

16. Το υπό στοιχεία ΥΠΕΝ/ΔΠΟΛΣ/47391/1214/24.05.2019 έγγραφο της Διεύθυνσης Πολεοδομικού Σχεδιασμού της Γενικής Διεύθυνσης Πολεοδομίας του ΥΠΕΝ και το υπ' αρ. 38/2019 πρακτικό του ΣΤΕ.

17. Την υπό στοιχεία ΑΔΑι 47646/29.9.2022 αίτηση του εξουσιοδοτημένου Τοπογράφου Μηχανικού Τ.Ε. Παγανέλη Κωνσταντίνου για την «Αναγνώριση οδού ως προϋφιστάμενης του 1923 σε εκτός σχεδίου περιοχή, στη θέση «ΑΛΕΝΤΡΙΔΙ ή ΑΛΕΤΡΙΔΙ» Τ.Κ. Δύο Χωριών του Δήμου Τήνου, νήσου Τήνου Ν. Κυκλάδων της Περιφέρειας Νοτίου Αιγαίου», με συνημμένο φάκελο-δικαιολογητικά, ο οποίος περιείχε τεχνική έκθεση, τίτλους ιδιοκτησίας, χάρτη ΓΥΣ 1:5000, φωτογραφική αποτύπωση, πρόσφατη αεροφωτογραφία της περιοχής (απόσπασμα Google Earth), τοπογραφικό διάγραμμα του γηπέδου, τεχνική έκθεση φωτοερμηνείας κ.λπ. στοιχεία.

18. Το υπό στοιχεία 57388/21.11.2022 έγγραφο της Διεύθυνσης Π.Ε.Χ.Ω.Σ. Ν. Αιγαίου της Αποκεντρωμένης Διοίκησης Αιγαίου προς τη Διεύθυνση Υδάτων Νοτίου Αιγαίου της Αποκεντρωμένης Διοίκησης Αιγαίου «Διαδικασία αναγνώρισης οδού ως προϋφιστάμενη του 1923 σε εκτός σχεδίου περιοχή - Αίτημα σχετικό για τη θέση "ΑΛΕΝΤΡΙΔΙ ή ΑΛΕΤΡΙΔΙ" Τ.Κ. Δύο Χωριών Δήμου Τήνου νήσου Τήνου ενδιαφερόμενου Κουμαριανού Μάρκου του Ζαννή».

19. Το υπ' αρ. 63492/22.12.2022 έγγραφο της Διεύθυνσης Υδάτων Νοτίου Αιγαίου της Αποκεντρωμένης Διοίκησης Αιγαίου «Σχετικά με τον χαρακτήρα τμήματος του γεωγραφικού αναγλύφου, στη θέση "Αλεντρίδι" της Τ.Κ. Δύο Χωριών του Δήμου Τήνου» σύμφωνα με το οποίο η προς αναγνώριση οδός δεν ταυτίζεται με ρέμα, ούτε υπάρχει ρέμα.

20. Το υπ' αρ. 3422/08.02.2023 έγγραφο της Διεύθυνσης Π.Ε.Χ.Ω.Σ. Ν. Αιγαίου της Αποκεντρωμένης Διοίκησης Αιγαίου προς το αρμόδιο ΣΥ.Π.Ο.Θ.Α. Α.Π.Ε. Σύρου «Διαβίβαση φακέλου και εισήγησης σχετικά με αναγνώριση οδού σε εκτός σχεδίου περιοχή του Δήμου Τήνου της νήσου Τήνου, στη θέση "ΑΛΕΝΤΡΙΔΙ ή ΑΛΕΤΡΙΔΙ" Τ.Κ. ΔΥΟ ΧΩΡΙΩΝ του Δήμου Τήνου διερχόμενη εμπροσθεν και της ιδιοκτησίας του Κουμαριανού Μάρκου ως προϋφιστάμενη του 1923» και τη συνημμένη εισήγηση σε αυτό.

21. Την υπό στοιχεία Α οικ. 11/01.03.2023 νόμιμη πρόσκληση μελών του ΣΥ.Π.Ο.Θ.Α. Α Περιφερειακής Ενότητας (Π.Ε.) Σύρου για τις Π.Ε. Κυκλάδων Π.Ν.Α. (ν. 4495/2017).

22. Την υπό στοιχεία Α οικ. 12/01.03.2023 πρόσκληση ενδιαφερομένων ΣΥ.Π.Ο.Θ.Α. Α Περιφερειακής Ενότητας (Π.Ε.) Σύρου για τις Π.Ε. Κυκλάδων Π.Ν.Α. (ν. 4495/2017).

23. Την ομόφωνη γνώμη του ΣΥ.Π.Ο.Θ.Α. Α.Π.Ε. Σύρου που διατυπώθηκε στην πράξη 4η πρακτικών της 1ης Συνεδρίασης 2023 αυτού ημέρας 10.03.2023 υπέρ της αναγνώρισης ως προϋφιστάμενου του 1923 του τμήματος της οδού σε εκτός σχεδίου περιοχή ως γνωμοδοτεί στην πράξη αυτή το ΣΥ.Π.Ο.Θ.Α. Α.Π.Ε. Σύρου.

24. Το υπό στοιχείο Α25/17.03.2023 έγγραφο του ΣΥ.Π.Ο.Θ.Α. Α.Π.Ε. Σύρου κοινοποίησης της πράξης 4ης της 1ης συνεδρίασης ΣΥ.Π.Ο.Θ.Α. Α 2023 στις 10.03.2023 και διαβίβασης της γνωμοδότησής του αυτής στη Διεύθυνση Π.Ε.Χ.Ω.Σ. Νοτίου Αιγαίου Αποκεντρωμένης Διοίκησης Αιγαίου και στον ενδιαφερόμενο.

25. Το γεγονός ότι από τα στοιχεία των φακέλων ήτοι: τίτλους ιδιοκτησίας γηπέδων, τεχνική έκθεση μηχανικού, Τοπογραφικό Διάγραμμα, αεροφωτογραφία περιοχής ετών 1945 και 1960, 1973, 1988, φωτογραφική αποτύπωση,

κ.λπ., όπως αναλυτικότερα αναφέρονται στο προόμιμο εισήγησης της Υπηρεσίας, (20) σχετικό, και την βάσει αυτών των στοιχείων γνωμοδότηση του ΣΥ.Π.Ο.Θ.Α. Α.Π.Ε. Σύρου, προκύπτει η ύπαρξη του τμήματος της οδού πριν από το έτος 1923 έως σήμερα.

26. Το γεγονός ότι από τον έλεγχο της Υπηρεσίας προκύπτει ότι το τμήμα οδού που αναφέρεται στο θέμα δεν ευρίσκεται εντός περιοχής ευαίσθητης ήτοι περιοχή ειδικής προστασίας του φυσικού περιβάλλοντος και χαρακτηρισμένης αρμοδίως (δεν βρίσκεται σε περιοχή δικτύου Natura 2000, απόλυτης προστασίας, αρχαιολογικού χώρου, δεν διέρχεται από έκταση που διέπεται από τη δασική νομοθεσία κ.λπ.).

27. Το γεγονός ότι η υπό αναγνώριση οδός συνδέεται με ήδη αναγνωρισμένο τμήμα οδού (Δ' 857/2019).

28. Την υπ' αρ. οικ 81434/9157/31.12.2013 απόφαση Γ.Γ. της Αποκεντρωμένης Διοίκησης Αιγαίου «Αναπλήρωση Προϊσταμένου Γενικής Διεύθυνσης Χωροταξικής και Περιβαλλοντικής Πολιτικής της Αποκεντρωμένης Διοίκησης Αιγαίου».

29. Τον ν. 4915/2022 (Α' 63) και ειδικότερα του άρθρου 54 αυτού.

30. Την υπ' αρ. 86784/19.12.2022 (Υ.Ο.Δ.Δ.1183, ΑΔΑ: 61Η446ΜΤΛ6-ΤΩ1) απόφαση του Υπουργού Εσωτερικών, με την οποία η Μαριάννα Νικολαΐδου διορίζεται Γραμματέας Αποκεντρωμένης Διοίκησης Αιγαίου.

31. Την υπ' αρ. 1239/18.01.2023 (Β' 240, ΑΔΑ: 6Υ4ΜΟΡ11-ΩΣ1) απόφαση της Γραμματέως Αποκεντρωμένης Διοίκησης Αιγαίου περί μεταβίβασης αρμοδιοτήτων και παροχής εξουσιοδότησης υπογραφής διοικητικών πράξεων και εγγράφων «Με εντολή Γραμματέα» στον/-ην Προϊστάμενο/-η της Γενικής Διεύθυνσης Χωροταξικής, Περιβαλλοντικής και Αγροτικής Πολιτικής της Αποκεντρωμένης Διοίκησης Αιγαίου και στους/-ες Προϊσταμένους/-ες των οργανικών μονάδων αυτής.

32. Το γεγονός ότι με βάση την παραπάνω (31) σχετική απόφαση Γραμματέως Αποκεντρωμένης Διοίκησης Αιγαίου (Β' 240/2023), η υπογραφή της παρούσης ανήκει στην Γραμματέα της Αποκεντρωμένης Διοίκησης Αιγαίου, αποφασίζουμε:

Την αναγνώριση ως προϋφιστάμενου του 1923 του τμήματος οδού σε εκτός σχεδίου περιοχή στη θέση «ΑΛΕΝΤΡΙΔΙ - ΑΛΕΤΡΙΔΙ» Τ.Κ. Δύο Χωριών Δήμου Τήνου, νήσου Τήνου Ν. Κυκλάδων Περιφέρειας Νοτίου Αιγαίου, όπως περιγράφεται από τα σημεία Α, Β, Γ, Δ, Ε, Ζ, Η και Θ με κόκκινη γραμμή όπως αυτή εμφανίζεται στο συνημμένο απόσπασμα χάρτη ΓΥΣ κλ. 1:5000 (αριθμ. σχεδ. Τ02).

Οι συντεταγμένες των πιο πάνω σημείων αναγράφονται στον πίνακα συντεταγμένων σε ΕΓΣΑ '87, που είναι προσαρτημένος στο συνημμένο χάρτη ΓΥΣ (απόσπασμα).

Η παραπάνω αναγνώριση αφορά στην υπόσταση προ του 1923 του τμήματος της οδού ως όδευση αναφερόμενη με τις παραπάνω συντεταγμένες στο σύστημα αναφοράς ΕΓΣΑ' 87 και δεν αφορά γεωμετρικά τεχνικά χαρακτηριστικά αυτής που μπορεί να έχουν αλλάξει με το χρόνο, επίσης αφορά αναγνώριση υπόστασης του τμήματος της οδού ως περιγράφεται παραπάνω.

Η απόφαση αυτή συνοδεύεται από τον από Αύγουστο

του 2022 Χάρτη ΓΥΣ (Τ02/1:5000), του μηχανικού Παγανέλη Κωνσταντίνου, ο οποίος θεωρείται και υπογράφεται από τον Προϊστάμενο της Διεύθυνσης Περιβάλλοντος Χωροταξίας και Χωρικού Σχεδιασμού Νοτίου Αιγαίου, Αποκεντρωμένης Διοίκησης Αιγαίου ή τον νόμιμο αναπληρωτή του, σύμφωνα με το τελευταίο εδάφιο της παρ. Α2 του άρθρου 2 της (31ης) σχετικής.

Η οδός αυτή δεν αποτελεί κύρια Δημοτική οδό κατά τις διατάξεις του π.δ. 24.5.1985 (Δ' 270) ως ισχύει.

Η παρούσα απόφαση δεν αφορά ούτε επιτρέπει επεμβάσεις στα μορφολογικά στοιχεία του παραπάνω τμήματος της οδού.

Η ισχύς της παρούσας απόφασης αρχίζει από την δημοσίευσή της στην Εφημερίδα της Κυβερνήσεως.

ΕΘΝΙΚΟ ΤΥΠΟΓΡΑΦΕΙΟ
 Για τεχνικούς λόγους στο σχεδιάγραμμα,
 από το ηλεκτρονικό αρχείο, έγινε
 σμίκρυνση κατά ποσοστό **39%**

ΑΡΙΘΜΟΣ ΦΥΛΑΔΥ **6599.4**
 ΚΑΙΜΑΚΑ 1:5 000
 ΣΧΕΔΙΑΣΤΗΣ 4η

ΠΡΟΣΧΕΔΙΟ
 Η παρούσα κarte είναι η πρώτη έκδοση της κarte και αποτελεί αντικείμενο πνευματικής ιδιοκτησίας του Κ.Υ.Τ.Σ. Η κarte αποτελείται από τμήματα της Γ.Υ.Σ. Η αναπαραγωγή ή η μεταμόρφωση της κarte χωρίς την άδεια του Κ.Υ.Τ.Σ. είναι αυστηρά απαγορευμένη και διώξιμη σύμφωνα με την παρ. 1 της Αρ. 151 του Ν. 2221/1954.

Προβλεπόμενα χαρακτηριστικά του κarte:
 Κλίμακα: 1:5 000
 Στοιχεία: 37° 45' Βόρεια
 1° 15' Ανατολικά

Αριθμοί των σημείων

6599 1	6599 2	6690 1
6599 3	6599 4	6690 3
6599 5	6599 6	6690 5

Αποδόσεις φωτογραμμίας

ΕΠΙΣΤΗ	ΕΠΙΣΤΗ	ΕΠΙΣΤΗ
ΤΟΠΟΓΡΑΦ	18792-63	481 1992
239665		

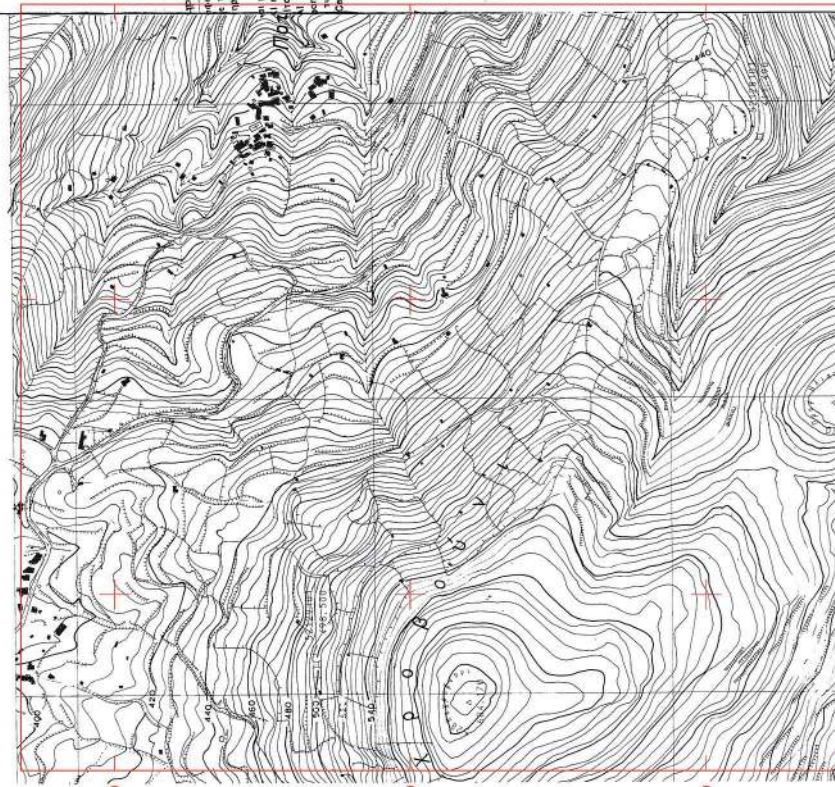

ΤΟΠΟΣΤΑΘΕΡΑ
 ΣΥΣΤΗΜΑ ΑΝΑΦΟΡΑΣ ΕΓΣΑ 87
 ΕΞΑΡΤΗΤΗ ΜΕ ΜΕΘΟΔΟ ΟΠΙΣΘΟΜΙΑ
 ΜΕΤΡΗΣΕΙΣ ΜΕ GPS ΣΥΣΤΗΜΑ
 BASE - ROVER ΤΗΣ ASHTECH
 ΣΗΜΕΙΟ ΑΝΑΦΟΡΑΣ: 359005

σημ	X	Y
A	609820.82	4157466.35
B	609827.05	4157446.75
Γ	609835.05	4157438.83
Δ	609845.05	4157430.91
Ε	609855.07	4157416.40
Ζ	609866.05	4157408.95
Η	609876.17	4157398.27
Θ	609885.24	4157392.59

Τοποσταθερό
 Έξση Αγροτεμαχίου
 Αγροτική Οδός προς Αναγνώριση

4156000

4156000

4156000

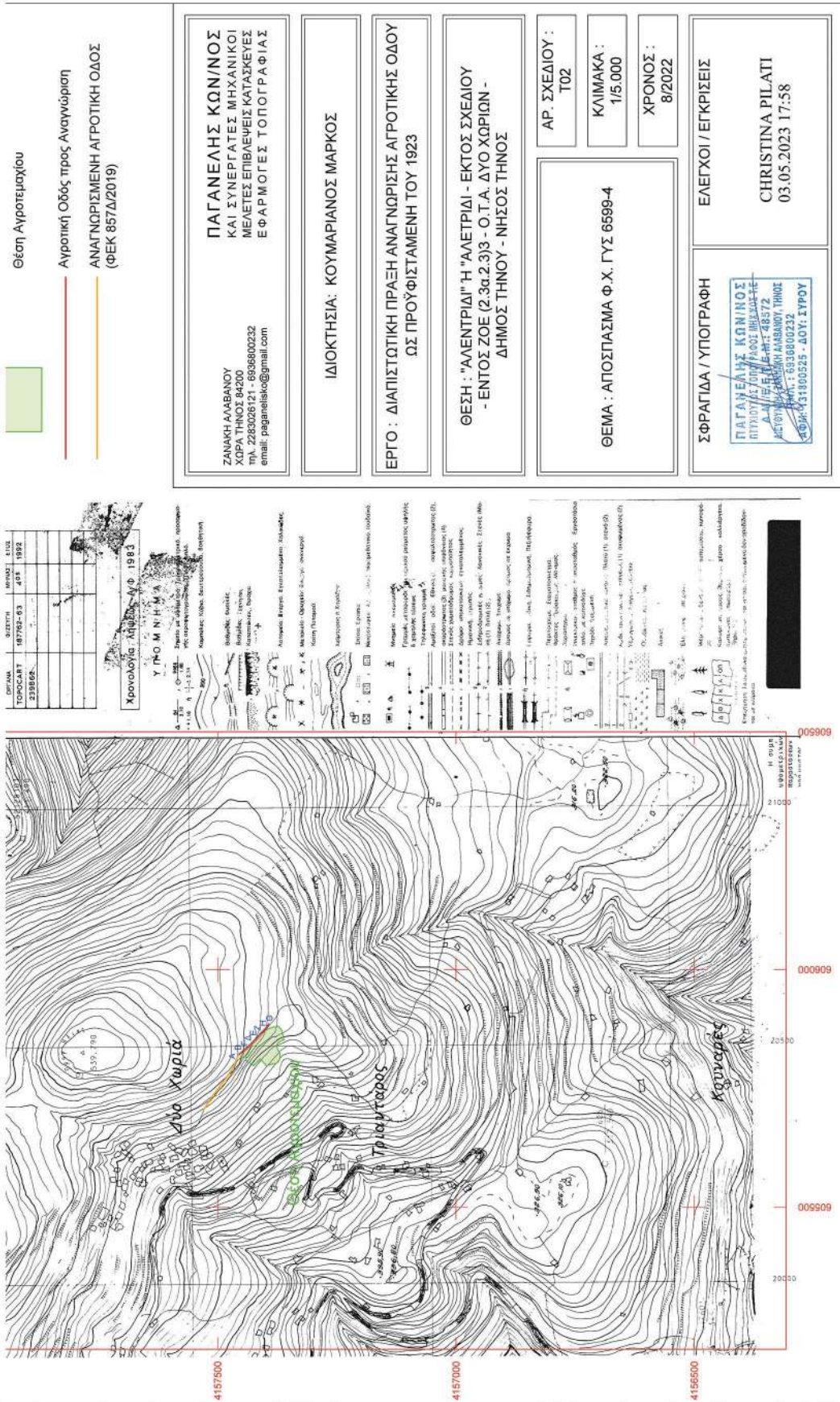

Θέση Αγροτεμαχίου

Αγροτική Οδός προς Αναγνωρίση
ΑΝΑΓΝΩΡΙΣΜΕΝΗ ΑΓΡΟΤΙΚΗ ΟΔΟΣ
(ΦΕΚ 857Λ/2019)

ΠΑΓΑΝΕΛΗΣ ΚΩΝ/ΝΟΣ
ΚΑΙ ΣΥΝΕΡΓΑΤΕΣ ΜΗΧΑΝΙΚΟΙ
ΜΕΛΕΤΕΣ ΕΠΙΒΛΕΨΕΙΣ ΚΑΤΑΣΚΕΥΕΣ
ΕΦΑΡΜΟΓΕΣ ΤΟΠΟΓΡΑΦΙΑΣ

ΖΑΝΑΚΗ ΔΑΣΙΑΝΟΥ
ΧΩΡΑ ΤΗΝΟΣ 84200
Τηλ. 2282028171 - 6936800232
email: paganelisko@gmail.com

ΙΔΙΟΚΤΗΣΙΑ: ΚΟΥΜΑΡΙΑΝΟΣ ΜΑΡΚΟΣ

ΕΡΓΟ : ΔΙΑΠΙΣΤΩΤΙΚΗ ΠΡΑΞΗ ΑΝΑΓΝΩΡΙΣΗΣ ΑΓΡΟΤΙΚΗΣ ΟΔΟΥ
ΩΣ ΠΡΟΥΦΙΣΤΑΜΕΝΗ ΤΟΥ 1923

ΘΕΣΗ : "ΑΛΕΝΤΡΙΔΙ" Η "ΑΛΕΤΡΙΔΙ - ΕΚΤΟΣ ΣΧΕΔΙΟΥ
- ΕΝΤΟΣ ΖΟΕ (2.3α.2.3) - Ο.Τ.Α. ΔΥΟ ΧΩΡΙΩΝ -
ΔΗΜΟΣ ΤΗΝΟΥ - ΝΗΣΟΣ ΤΗΝΟΣ

ΑΡ. ΣΧΕΔΙΟΥ :
Τ02

ΚΛΙΜΑΚΑ :
1/5.000

ΧΡΟΝΟΣ :
8/2022

ΘΕΜΑ : ΑΠΟΣΠΑΣΜΑ Φ.Χ. ΓΥΣ 6599-4

ΣΦΡΑΓΙΔΑ / ΥΠΟΓΡΑΦΗ
ΕΛΕΓΧΟΙ / ΕΓΚΡΙΣΕΙΣ

CHRISTINA ΠΙΛΑΤΙ
03.05.2023 17:58

Η απόφαση αυτή με τον συνοδευτικό χάρτη να δημοσιευθεί στην Εφημερίδα της Κυβερνήσεως.

Πειραιάς, 3 Μαΐου 2023

Η Γραμματέας Αποκεντρωμένης Διοίκησης
ΜΑΡΙΑΝΝΑ ΝΙΚΟΛΑΪΔΟΥ

Αριθμ. 12089

(2)

Επικύρωση καθορισμού των οριογραμμών τμήματος υδατορέματος (με έργα διευθέτησης) στη θέση «Αλυκή» Δήμου Πάρου νήσου Πάρου Νομού Κυκλάδων Περιφέρειας Νοτίου Αιγαίου.

Η ΓΡΑΜΜΑΤΕΑΣ
ΑΠΟΚΕΝΤΡΩΜΕΝΗΣ ΔΙΟΙΚΗΣΗΣ ΑΙΓΑΙΟΥ

Έχοντας υπόψη:

1. Τα άρθρα 6, 6Α, 6Β, και 280 του ν. 3852/2010 «Νέα Αρχιτεκτονική της Αυτοδιοίκησης και της Αποκεντρωμένης Διοίκησης - Πρόγραμμα Καλλικράτης» (Α' 87).
2. Το π.δ. 143/2010 «Οργανισμός της Αποκεντρωμένης Διοίκησης Αιγαίου» (Α' 236).
3. Το άρθρο 8 του ν. 3200/1955, «Περί διοικητικής αποκέντρωσης» (Α' 97).
4. Τον ν. 2853/1922 «Περί υδραυλικών εν γένει έργων και αστυνόμευσης των Δημοσίων Υδάτων», όπως τροποποιήθηκε με το ν.δ. 10/1923 και κωδικοποιήθηκε από τις διατάξεις του π.δ. 18/1924 (Α' 61).
5. Τον ν. 2503/1997 «Διοίκηση, Οργάνωση, Στελέχωση της Περιφέρειας, ρύθμιση θεμάτων για την Τοπική Αυτοδιοίκηση και άλλων διατάξεων» (Α' 107).
6. Τον ν. 2508/1997 «Βιώσιμη οικιστική ανάπτυξη των πόλεων και οικισμών της χώρας και άλλων διατάξεων» (Α' 124).
7. Τον Κώδικα Διοικητικής Διαδικασίας (ν. 2690/1999, Α' 45).
8. Την υπ' αρ. 33/1998 εγκύκλιο του ΥΠΕΧΩΔΕ «Αστυνόμευση ρεμάτων και συντήρηση αντιπλ/κών έργων», ως ισχύει.
9. Τον ν. 3010/2002 (Α' 91).
10. Τον ν. 4258/2014 «Διαδικασία Οριοθέτησης και ρυθμίσεις θεμάτων για τα υδατορέματα-ρυθμίσεις Πολεοδομικής νομοθεσίας και άλλες διατάξεις» (Α' 94).
10. Α) Την υπ' αρ. οικ.140055/13.01.2017 κοινή υπουργική απόφαση «Τεχνικές προδιαγραφές σύνταξης του περιεχομένου του φακέλου οριοθέτησης κατ' εφαρμογή της παραγράφου 5 του άρθρου 2 του ν. 4258/2014 -Διευκρινίσεις για την εφαρμογή της διαδικασίας οριοθέτησης» (Β' 428).
11. Τον ν. 4014/2011 και ιδιαίτερα το άρθρο 8.
12. Τον ν. 4964/2022 (Α' 150).
13. Το υπ' αρ. 112272/2555/23.9.2022 έγγραφο της Διεύθυνσης Τεχνικών Έργων Κυκλάδων της Γενικής Διεύθυνσης Αναπτυξιακού Προγραμματισμού, Περιβάλλοντος και Υποδομών της Περιφέρειας Νοτίου Αιγαίου με το οποίο διαβιβάστηκε ο φάκελος θεωρημένης μελέτης στην Διεύθυνση ΠΕ.ΧΩ.ΣΧ. Νοτίου Αιγαίου της Γενικής

Διεύθυνσης ΧΩ.ΠΕ.ΠΟ. της Αποκεντρωμένης Διοίκησης Αιγαίου καθορισμού των οριογραμμών τμήματος υδατορέματος στη θέση «Αλυκή» του Δήμου Πάρου νήσου Πάρου Νομού Κυκλάδων Περιφέρειας Νοτίου Αιγαίου με ομοίως θεωρημένο το Τοπογραφικό διάγραμμα οριοθέτησης τμήματος του υδατορέματος με έργα διευθέτησης στο οποίο χαράσσονται τα όρια αυτού καθώς και την τεχνική έκθεση με τους υδραυλικούς υπολογισμούς, ομοίως θεωρημένα από τη Διεύθυνση Τεχνικών Έργων Κυκλάδων Π.Ν.Α.

14. Την υπ' αρ. 1759/Φ69/25.9.1996 απόφαση του Αναπληρωτή Περιφερειακού Διευθυντή Ν. Κυκλάδων «Καθορισμός των ορίων του αιγιαλού και δημιουργία ζώνης παραλίας στη θέση "ΑΛΥΚΗ" Κοιν. Αγκαιριάς ν. Πάρου» (Δ' 1188).

15. Το απόσπασμα από το υπ' αρ. 13/2022 πρακτικό της Συνεδρίασης του Δημοτικού Συμβουλίου Πάρου που περιέχει την υπ' αρ. 117/2022 απόφαση του Δημοτικού Συμβουλίου Πάρου «Οριστική οριοθέτηση/διευθέτηση υδατορέματος στη θέση "Αλυκή" Κοινότητας Αγκαιριάς Δήμου Πάρου σε ακίνητο φερόμενης ιδιοκτησίας Θωμά Ραγκούση», σύμφωνα με την οποία γνωμοδοτεί θετικά επί της οριστικής οριοθέτησης/διευθέτησης υδατορέματος στη θέση «Αλυκή» Δ. Πάρου ν. Πάρου σε ακίνητο φερόμενο ως ιδιοκτησία Θωμά Ραγκούση βάσει της κατατεθείσας υδρολογικής-υδραυλικής μελέτης των Ματθαίου Καραμολέγκου, Αγρονόμου Τοπογράφου Μηχανικού και Ιωάννη Λαλιάρη, Γεωλόγου όπως αυτή θεωρήθηκε από τη Διεύθυνση Τεχνικών Έργων Κυκλάδων.

16. Το υπ' αρ. 52427/24.10.2022 έγγραφο της Διεύθυνσης ΠΕ.ΧΩ.ΣΧ. Νοτίου Αιγαίου της Αποκεντρωμένης Διοίκησης Αιγαίου προς την Διεύθυνση Τεχνικών Έργων Κυκλάδων της ΠΝΑ «Πληρότητα φακέλου οριοθέτησης/διευθέτησης υδατορέματος στη θέση "Αλυκή" Δ. Πάρου, νήσου Πάρου σε ακίνητο φερόμενο ως ιδιοκτησίας Θωμά Ραγκούση».

17. Το υπ' αρ. 19047/12.12.2022 (υπό στοιχεία ΑΔΑΙ 61334/12.12.2022) έγγραφο της Διεύθυνσης Τεχνικών Έργων και Υπηρεσιών του Δήμου Πάρου «Πληρότητα φακέλου οριοθέτησης/διευθέτησης υδατορέματος στη θέση "Αλυκή" Δ. Πάρου, νήσου Πάρου» με το οποίο διαβιβάστηκε η υπ' αρ. 54317/683/18.10.2017 του Γραφείου Περιβάλλοντος και Υδροοικονομίας Νάξου της Περιφερειακής Ενότητας Νάξου της ΔΙΠΕΧΩΣΧ Κυκλάδων της Περιφέρειας Νοτίου Αιγαίου «Υπαγωγή σε Πρότυπες Περιβαλλοντικές Δεσμεύσεις του έργου: "Διευθέτηση ρέματος στην Αλυκή ν. Πάρου Π.Ε. Πάρου- Αντιπάρου της Περιφέρειας Νοτίου Αιγαίου"» (ΑΔΑ:ΩΔΙΠ7ΛΞ-ΥΣΔ) και η αναφορά στο έγγραφο ότι η μόνη τροποποίηση σε σχέση με την υποβληθείσα διευθέτηση/οριοθέτηση του εν λόγω ρέματος έγκειται στη διαμόρφωση των άκρων του ρέματος όπου πλέον τα έργα αντιπλημμυρικής προστασίας προτείνονται να κατασκευαστούν από λιθοπλήρωτα συρματοκιβώτια αντί οπλισμένου σκυροδέματος, γεγονός που δεν επιφέρει καμία διαφοροποίηση στην Π.Π.Δ.

18. Το υπό στοιχεία ΥΠΠΟΑ/ΓΔΑΠΚ/ΕΦΑΚΥΚ/ΤΠΚΑΧΜΑΕΜ/175340/112753/5156/20 41/07.07.2017 έγγραφο της Εφορείας Αρχαιοτήτων Κυκλάδων «Υπαγω-

γή του έργου "Διευθέτηση Ρέματος στην Αλυκή Πάρου" σε Πρωτότυπες Περιβαλλοντικές Μελέτες» σύμφωνα με το οποίο δεν υπάρχει αντίρρηση από την άποψη του αρχαιολογικού νόμου για την έγκριση του εν θέματι έργου θέτοντας προϋποθέσεις τήρησης όρων.

19. Το υπ' αρ. 61588/13.12.2022 έγγραφο της Διεύθυνσης ΠΕ.ΧΩ.ΣΧ. Νοτίου Αιγαίου της Αποκεντρωμένης Διοίκησης Αιγαίου προς την Διεύθυνση Υδάτων Νοτίου Αιγαίου της Αποκεντρωμένης Διοίκησης Αιγαίου, προς την Διεύθυνση Δασών Ν. Κυκλάδων της Αποκεντρωμένης Διοίκησης Αιγαίου για τη διατύπωση γνώμης τους.

20. Το υπ' αρ. 3881/13.02.2023 έγγραφο-γνωμοδότηση της Διεύθυνσης Υδάτων Νοτίου Αιγαίου της Αποκεντρωμένης Διοίκησης Αιγαίου «Οριοθέτηση ρέματος στη θέση "Αλυκή" της Τ.Κ. Αγκαιριάς του Δήμου Πάρου» σύμφωνα με το οποίο δεν υπάρχουν παρατηρήσεις για την οριοθέτηση του ρέματος που αναφέρεται στο θέμα.

21. Το υπ' αρ. 46719/31.01.2023 (υπό στοιχεία ΑΔΑΙ 3096/3.2.2023) έγγραφο-γνωμοδότηση της Διεύθυνσης Δασών Κυκλάδων του ΥΠΕΝ «"Οριοθέτηση/διευθέτηση υδατορέματος στη θέση "Αλυκή" του Δήμου Πάρου" σε ακίνητο φερόμενο ως ιδιοκτησίας Θωμά Ραγκούση-Διαδικασία γνωμοδοτήσεων» στο οποίο αναφέρετε ότι η αιτούμενη γνωμοδότηση δεν άπτεται των αρμοδιοτήτων της καθώς αφορά σε έκταση μη διεπόμενη από τις διατάξεις της δασικής νομοθεσίας.

22. Τον φάκελο της μελέτης ο οποίος περιέχει οριζοντιογραφία γραμμής πλημμύρας χωρίς τεχνικό, οριζοντιογραφία Γραμμής πλημμύρας με τεχνικό, Τοπογραφικό Διάγραμμα Οριοθέτησης, Υδρολογική-Υδραυλική μελέτη, κ.λπ. θεωρημένα από τον Προϊστάμενο της Διεύθυνσης Τεχνικών Έργων Κυκλάδων με ημερομηνία 21.9.2022 και ελεγμένα αρμοδίως με τα συνοδά σχέδια θεωρημένα από τον Προϊστάμενο της Διεύθυνσης Τεχνικών Έργων Κυκλάδων με ημερομηνία 21.9.2022, που διαβιβάστηκε στην Διεύθυνση ΠΕ.ΧΩ.ΣΧ. Νοτίου Αιγαίου της Γενικής Διεύθυνσης ΧΩ.ΠΕ.Α.ΠΟ. της Αποκεντρωμένης Διοίκησης Αιγαίου.

23. Το γεγονός ότι με την απόφαση αυτή δεν προκαλείται δαπάνη σε βάρος του προϋπολογισμού του Δημοσίου και του Δήμου Πάρου.

24. Την με α.π. οικ. 9035/03-04-2023 εισήγηση της Δ/νσης ΠΕ.ΧΩ.Σ. Νοτίου Αιγαίου της Αποκεντρωμένης Διοίκησης Αιγαίου σχετικά με τον καθορισμό οριογραμμών τμήματος υδατορέματος (με έργα διευθέτησης) στη θέση "Αλυκή" Δήμου Πάρου νήσου Πάρου, Νομού Κυκλάδων, Περιφέρειας Νοτίου Αιγαίου.

25. Την υπ' αρ. οικ. 81434/9157/31.12.2013 απόφαση Γ. Γ. της Αποκεντρωμένης Διοίκησης Αιγαίου «Αναπλήρωση Προϊσταμένου Γενικής Διεύθυνσης Χωροταξικής και Περιβαλλοντικής Πολιτικής της Αποκεντρωμένης Διοίκησης Αιγαίου».

26. Τον ν. 4915/2022 (Α' 63) και ειδικότερα το άρθρο 54 αυτού.

27. Την υπ' αρ. 86784/19.12.2022 (Υ.Ο.Δ.Δ.1183, ΑΔΑ: 6ΙΗ446ΜΤΛ6-ΤΩ1) απόφαση του Υπουργού Εσωτερικών, με τη οποία η Μαριάννα Νικολαΐδου διορίζεται Γραμματέας Αποκεντρωμένης Διοίκησης Αιγαίου.

28. Την υπ' αρ. 1239/18.01.2023 (Β' 240, ΑΔΑ:6Υ4ΜΟΡ11-ΩΣ1) απόφαση της Γραμματέως Αποκεντρωμένης Διοίκησης Αιγαίου περί μεταβίβασης αρμοδιοτήτων και παροχής εξουσιοδότησης υπογραφής διοικητικών πράξεων και εγγράφων «Με εντολή Γραμματέα» στον-ην Προϊστάμενο/-η της Γενικής Διεύθυνσης Χωροταξικής, Περιβαλλοντικής και Αγροτικής Πολιτικής της Αποκεντρωμένης Διοίκησης Αιγαίου και στους/ις Προϊσταμένους/-ες των οργανικών μονάδων αυτής.

29. Το γεγονός ότι με βάση την παραπάνω (28 σχετική) απόφαση Γραμματέα Αποκεντρωμένης Διοίκησης Αιγαίου (Β' 240/2023), η υπογραφή της παρούσης ανήκει στην Γραμματέα της Αποκεντρωμένης Διοίκησης Αιγαίου, αποφασίζουμε:

Επικυρώνουμε τις οριογραμμές τμήματος του υδατορέματος (με έργα διευθέτησης) στη θέση «Αλυκή» του Δήμου Πάρου νήσου Πάρου Νομού Κυκλάδων Περιφέρειας Νοτίου Αιγαίου έτσι όπως σημειώνεται με κόκκινο χρώμα η πολυγωνική γραμμή ο1, ο2, ο3, ο4, ο5 στη μια όχθη και ο6, ο7, ο8, ο9, ο10 η πολυγωνική γραμμή στην απέναντι όχθη (τα σημεία των οποίων είναι εξαρτημένα από το Εθνικό Τριγωνομετρικό Δίκτυο) επί του Τοπογραφικού Διαγράμματος Οριοθέτησης Τ.1 σε κλίμακα 1:200 και ημερομηνία Δεκέμβριος 2021 που υπογράφεται από τον Αγρονόμο-Τοπογράφο Μηχανικό Ματθαίο Καραμολέγκο, και έχει θεωρηθεί στις 21.9.2022 από τη Διεύθυνση Τεχνικών Έργων Κυκλάδων της Γενικής Διεύθυνσης Αναπτυξιακού Προγραμματισμού, Περιβάλλοντος και Υποδομών της Περιφέρειας Νοτίου Αιγαίου και συνοδεύει την Υδρολογική-Υδραυλική μελέτη καθορισμού οριογραμμών του τμήματος του υδατορέματος αυτού θεωρημένη ομοίως στις 21-9-2022 από την παραπάνω Υπηρεσία.

Ο καθορισμός των οριογραμμών και των έργων διευθέτησης, στηρίχθηκε στην υδραυλική μελέτη του Αγρονόμου-Τοπογράφου Μηχανικού Ματθαίου Καραμολέγκου.

Τα δεδομένα για τους υδραυλικούς υπολογισμούς της μελέτης θεωρήθηκαν από την Διεύθυνση Τεχνικών Έργων Κυκλάδων της Περιφέρειας Νοτίου Αιγαίου.

Η απόφαση αυτή συνοδεύεται από το από Δεκέμβριο του 2021 Τοπογραφικό Διάγραμμα Οριοθέτησης (Τ.1/1:200), του Αγρονόμου-Τοπογράφου Μηχανικού Ματθαίου Καραμολέγκου, το οποίο θεωρείται και υπογράφεται από τον Προϊστάμενο της Διεύθυνσης Περιβάλλοντος Χωροταξίας και Χωρικού Σχεδιασμού Νοτίου Αιγαίου, Αποκεντρωμένης Διοίκησης Αιγαίου ή τον νόμιμο αναπληρωτή του, σύμφωνα με το τελευταίο εδάφιο της παρ. Α2 του άρθρου 2 της (28ης) σχετικής.



ΕΘΝΙΚΟ ΤΥΠΟΓΡΑΦΕΙΟ
Για τεχνικούς λόγους στο σχεδιάγραμμα,
από το ηλεκτρονικό αρχείο, έγινε
σμίκρυνση κατά ποσοστό **33%**

ΑΠΟ ΘΕΣΗ ΑΛΗΘΕΙΑΣ



ΦΩΤΟΓΡΑΜΜΑ ΑΠΟ ΘΕΣΗ ΑΛΗΘΕΙΑΣ Β



ΣΥΝΤΕΤΑΓΜΕΝΕΣ ΚΟΡΥΦΩΝ ΓΡΑΜΜΗΣ ΟΡΙΟΘΕΤΗΣΗΣ			
Σημείο	X	Y	
01	600725.60	4094951.38	
02	600745.84	4094980.49	
03	600776.82	4095021.82	
04	600782.85	4095029.75	
05	600787.85	4095034.17	
06	600784.81	4095029.03	
07	600789.13	4095024.73	
08	600783.21	4095017.00	
09	600752.33	4094975.80	
010	600732.17	4094946.82	

ΠΙΝΑΚΑΣ ΣΥΝΤΕΤΑΓΜΕΝΩΝ ΚΟΡΥΦΩΝ			
Παλ	X	Y	
A	600767.38	4094999.24	
B	600778.48	4094990.98	
Γ	600753.00	4094947.87	
Δ	600741.01	4094956.76	
Α	600767.38	4094999.24	

Εμβαδόν (Α,Β,Γ,Δ,Α)=725.00 τ.μ.

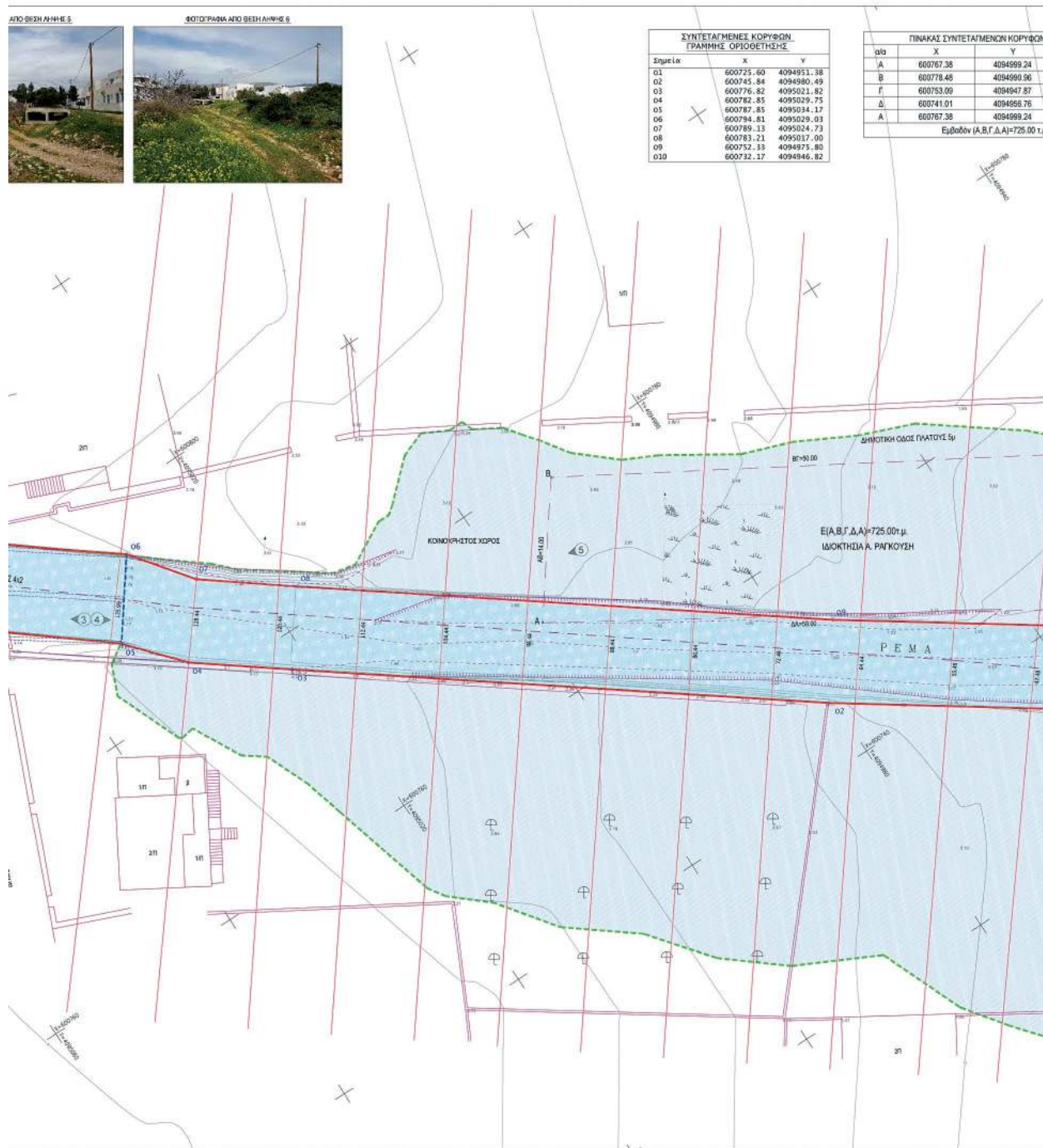

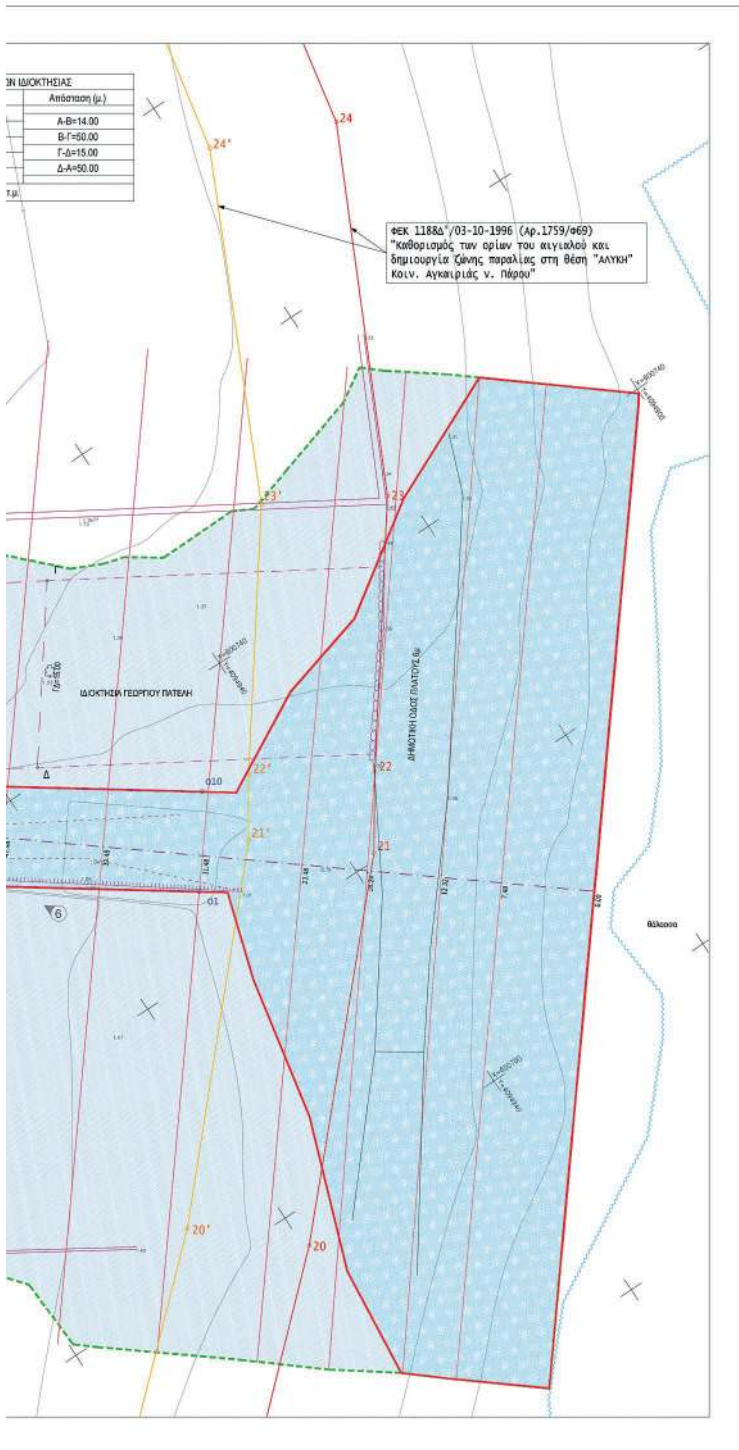

Απόσταση (μ)
A-B=14.00
B-Γ=50.00
Γ-Δ=15.00
Δ-Α=50.00

ΦΕΚ 1188Δ' / 03-10-1996 (Αρ. 1759/Φ69)
 "Καθορισμός των ορίων του κτιριακού και θηριοτροφικού κτήσης παράλιου στη θέση "ΑΛΥΚΗ" Κοιν. Αγκαιριώδης ν. Πάρου"

ΓΕΩΜΑΤΙΚΑ ΣΤΟΙΧΕΙΑ

Προβολικό Σύστημα
 Ε.Γ.Σ.Α. 87 (Ελληνικό Γεωδαιτικό Σύστημα Αναφοράς)
 Ελακτωματός αριθμός α = 6378137 f = 1,298.337238
 Εγκύκλιος Μεταστορική Προβολή
 Κεντρικός Μεσημβρινός λ = 24° κ = 0.999600
 Στην Κεντρική Μεσημβρινή Αναφορά το σ = 200.000 μ.
 Γαυωγραφικό Πλάτος Αναφοράς : 0° 00' 00"

CHRISTINA PILATI
 03.05.2023 17:14

ΥΠΟΜΝΗΜΑ ΣΥΜΒΟΛΩΝ

-----	Συρματόπλοκα	---	Άξονος διατομών
-----	Φυσικό πρηνές	---	Διατομές
-----	Πρόσ πρηνούς	---	Χ.Θ. Διατομές
-----	Γραμμή πλάγμευσης με εγκάρσια τεχνικά στοιχεία	---	
-----	Γραμμή πλάγμευσης χωρίς εγκάρσια τεχνικά στοιχεία	---	
-----	Γραμμή προτεινόμενης κτηματομετρικής οριοθέτησης	---	

ΣΗΜΕΙΩΣΗ: κομβία σημεία υποκατάσταται από κλάσματα 0.40 μ.

ΕΡΓΟΣΤΗ	ΘΩΜΑΣ ΡΑΓΚΟΥΣΗΣ	
ΕΡΓΟ	ΥΔΡΟΛΟΓΙΚΗ - ΥΔΡΑΥΛΙΚΗ ΜΕΛΕΤΗ ΟΡΙΟΘΕΤΗΣΗΣ ΤΜΗΜΑΤΟΣ ΥΔΑΤΟΡΡΕΜΑΤΟΣ ΣΤΗΝ ΑΛΥΚΗ Ν. ΠΑΡΟΥ	
ΘΕΣΗ	ΑΛΥΚΗ ΔΗΜΟΣ ΠΑΡΟΥ ΠΕΡΙΦΕΡΕΙΑΚΗ ΕΝΟΤΗΤΑ ΠΑΡΟΥ	
ΜΕΛΕΤΗΤΗΣ	ΚΑΡΑΜΟΛΕΓΚΟΣ ΜΑΤΘΑΙΟΣ ΤΟΠΟΓΡΑΦΟΣ ΜΗΧΑΝΙΚΟΣ Ε.Μ.Π.	
ΘΕΜΑ	ΤΟΠΟΓΡΑΦΙΚΟ ΔΙΑΓΡΑΜΜΑ ΟΡΙΟΘΕΤΗΣΗΣ	ΑΡ. ΣΧΕΔΙΟΥ T.1
	ΚΑΛΩΝΙΑ	1/200
ΧΡΟΝΟΣ ΜΕΛΕΤΗΣ	ΔΕΚΕΜΒΡΙΟΣ 2021	
ΥΠΟΓΡΑΦΗ - ΣΤΡΑΦΙΣΜΑ	 ΜΑΤΘΑΙΟΣ Κ. ΚΑΡΑΜΟΛΕΓΚΟΣ ΔΙΠΛ. ΔΙΠΛΩΜ. - ΤΟΠΟΓΡΑΦΟΣ ΜΗΧΑΝΙΚΟΣ ΕΠΙΣΤΗΜΟΝ. ΜΕΤΕΩΡΙΣΤΟΥ ΕΠΙΣΤΗΤΕΛΕΙΟΥ ΜΕΛΟΣ Τ.Ε.Ε. ΑΡΧΙΤΕΚΤΟΝΩΝ ΜΗΤΡΩΟΥ ΕΠΙΛΕΞ. ΠΑΡΤΙΣΤΩΝ 89 - ΣΑΛΑΜΙΝΗ - Τ.Κ. 210 025513 Α.Φ.Μ. 946626364 - Δ.Ο.Υ. ΧΑΛΑΝΔΡΙΟΥ	

Η απόφαση αυτή να δημοσιευθεί στην Εφημερίδα της Κυβερνήσεως μαζί με το Τοπογραφικό Διάγραμμα οριοθέτησης (αριθμ. σχεδίου Τ.1) και η ισχύς αρχίζει από την ημερομηνία δημοσίευσης.

Πειραιάς, 3 Μαΐου 2023

Η Γραμματέας Αποκεντρωμένης Διοίκησης
ΜΑΡΙΑΝΝΑ ΝΙΚΟΛΑΪΔΟΥ



ΕΘΝΙΚΟ ΤΥΠΟΓΡΑΦΕΙΟ

Το Εθνικό Τυπογραφείο αποτελεί δημόσια υπηρεσία υπαγόμενη στην Προεδρία της Κυβέρνησης και έχει την ευθύνη τόσο για τη σύνταξη, διαχείριση, εκτύπωση και κυκλοφορία των Φύλλων της Εφημερίδας της Κυβερνήσεως (ΦΕΚ), όσο και για την κάλυψη των εκτυπωτικών - εκδοτικών αναγκών του δημοσίου και του ευρύτερου δημόσιου τομέα (ν. 3469/2006/Α' 131 και π.δ. 29/2018/Α' 58).

1. ΦΥΛΛΟ ΤΗΣ ΕΦΗΜΕΡΙΔΑΣ ΤΗΣ ΚΥΒΕΡΝΗΣΕΩΣ (ΦΕΚ)

- Τα **ΦΕΚ σε ηλεκτρονική μορφή** διατίθενται δωρεάν στο **www.et.gr**, την επίσημη ιστοσελίδα του Εθνικού Τυπογραφείου. Όσα ΦΕΚ δεν έχουν ψηφιοποιηθεί και καταχωριστεί στην ανωτέρω ιστοσελίδα, ψηφιοποιούνται και αποστέλλονται επίσης δωρεάν με την υποβολή αίτησης, για την οποία αρκεί η συμπλήρωση των αναγκαίων στοιχείων σε ειδική φόρμα στον ιστότοπο **www.et.gr**.

- Τα **ΦΕΚ σε έντυπη μορφή** διατίθενται σε μεμονωμένα φύλλα είτε απευθείας από το Τμήμα Πωλήσεων και Συνδρομητών, είτε ταχυδρομικά με την αποστολή αιτήματος παραγγελίας μέσω των ΚΕΠ, είτε με ετήσια συνδρομή μέσω του Τμήματος Πωλήσεων και Συνδρομητών. Το κόστος ενός ασπρόμαυρου ΦΕΚ από 1 έως 16 σελίδες είναι 1,00 €, αλλά για κάθε επιπλέον οκτασέλιδο (ή μέρος αυτού) προσαυξάνεται κατά 0,20 €. Το κόστος ενός έγχρωμου ΦΕΚ από 1 έως 16 σελίδες είναι 1,50 €, αλλά για κάθε επιπλέον οκτασέλιδο (ή μέρος αυτού) προσαυξάνεται κατά 0,30 €. Το τεύχος Α.Σ.Ε.Π. διατίθεται δωρεάν.

• Τρόποι αποστολής κειμένων προς δημοσίευση:

Α. Τα κείμενα προς δημοσίευση στο ΦΕΚ, από τις υπηρεσίες και τους φορείς του δημοσίου, αποστέλλονται ηλεκτρονικά στη διεύθυνση **webmaster.et@et.gr** με χρήση προηγμένης ψηφιακής υπογραφής και χρονοσήμανσης.

Β. Κατ' εξαίρεση, όσοι πολίτες δεν διαθέτουν προηγμένη ψηφιακή υπογραφή μπορούν είτε να αποστέλλουν ταχυδρομικά, είτε να καταθέτουν με εκπρόσωπό τους κείμενα προς δημοσίευση εκτυπωμένα σε χαρτί στο Τμήμα Παραλαβής και Καταχώρισης Δημοσιευμάτων.

- Πληροφορίες, σχετικά με την αποστολή/κατάθεση εγγράφων προς δημοσίευση, την ημερήσια κυκλοφορία των Φ.Ε.Κ., με την πώληση των τευχών και με τους ισχύοντες τιμοκαταλόγους για όλες τις υπηρεσίες μας, περιλαμβάνονται στον ιστότοπο (**www.et.gr**). Επίσης μέσω του ιστότοπου δίδονται πληροφορίες σχετικά με την πορεία δημοσίευσης των εγγράφων, με βάση τον Κωδικό Αριθμό Δημοσιεύματος (ΚΑΔ). Πρόκειται για τον αριθμό που εκδίδει το Εθνικό Τυπογραφείο για όλα τα κείμενα που πληρούν τις προϋποθέσεις δημοσίευσης.

2. ΕΚΤΥΠΩΤΙΚΕΣ - ΕΚΔΟΤΙΚΕΣ ΑΝΑΓΚΕΣ ΤΟΥ ΔΗΜΟΣΙΟΥ

Το Εθνικό Τυπογραφείο ανταποκρινόμενο σε αιτήματα υπηρεσιών και φορέων του δημοσίου αναλαμβάνει να σχεδιάσει και να εκτυπώσει έντυπα, φυλλάδια, βιβλία, αφίσες, μπλοκ, μηχανογραφικά έντυπα, φακέλους για κάθε χρήση, κ.ά.

Επίσης σχεδιάζει ψηφιακές εκδόσεις, λογότυπα και παράγει οπτικοακουστικό υλικό.

Ταχυδρομική Διεύθυνση: Καποδιστρίου 34, τ.κ. 10432, Αθήνα

Ιστότοπος: **www.et.gr**

ΤΗΛΕΦΩΝΙΚΟ ΚΕΝΤΡΟ: 210 5279000 - fax: 210 5279054

Πληροφορίες σχετικά με την λειτουργία του ιστότοπου: **helpdesk.et@et.gr**

ΕΞΥΠΗΡΕΤΗΣΗ ΚΟΙΝΟΥ

Πωλήσεις - Συνδρομές: (Ισόγειο, τηλ. 210 5279178 - 180)

Πληροφορίες: (Ισόγειο, Γρ. 3 και τηλεφ. κέντρο 210 5279000)

Παραλαβή Δημ. Ύλης: (Ισόγειο, τηλ. 210 5279167, 210 5279139)

Αποστολή ψηφιακά υπογεγραμμένων εγγράφων προς δημοσίευση στο ΦΕΚ: **webmaster.et@et.gr**

Πληροφορίες για γενικό πρωτόκολλο και αλληλογραφία: **grammateia@et.gr**

Ωράριο για το κοινό: Δευτέρα ως Παρασκευή: 8:00 - 13:30

Πείτε μας τη γνώμη σας,

για να βελτιώσουμε τις υπηρεσίες μας, συμπληρώνοντας την ειδική φόρμα στον ιστότοπό μας.

