



# ΕΦΗΜΕΡΙΔΑ ΤΗΣ ΚΥΒΕΡΝΗΣΕΩΣ ΤΗΣ ΕΛΛΗΝΙΚΗΣ ΔΗΜΟΚΡΑΤΙΑΣ

24 Μαρτίου 2023

ΤΕΥΧΟΣ ΤΕΤΑΡΤΟ

Αρ. Φύλλου 211

## ΠΕΡΙΕΧΟΜΕΝΑ

### ΑΠΟΦΑΣΕΙΣ

- Μερική ανάκληση των υπ' αρ.  
(α) 2291/12-11-1990 (Δ' 673) απόφασης του Νομάρχη Ευβοίας περί «Κήρυξη ως ανδασωτέας εκτάσεως 3150,00 στρεμ. στη θέση Ρέμμα, Ντρασκίνα κ.λπ. των Κοινοτήτων Καλοχωρίου και Φάρου Ν. Ευβοίας», για έκταση συνολικού εμβαδού 26.117,83 τ.μ.,  
(β) 2691/30-8-2000 (Δ' 615) απόφασης του Γενικού Γραμματέα Περιφέρειας Στερεάς Ελλάδας περί «Κήρυξη ως αναδασωτέας έκτασης εμβαδού 2.230.000 τ.μ. στις θέσεις "Αγ. Γεώργιος", "ΕΛΚΕΠΕ", "Καλοκαιρινά Κονάκια", "Κόκκινα Χώματα", "Χονδροπούρναρο" των Δημ. Διαμ. Βαθέος Αυλίδας και Καλοχωρίου-Παντειχίου, Δήμου Αυλίδας, Νομού Ευβοίας», για έκταση συνολικού εμβαδού 35.723,50 τ.μ.,  
στη θέση «Άγιος Γεώργιος», Δ.Κ. Βαθέως, Δ.Ε. Αυλίδος Δήμου Χαλκιδέων Π.Ε. Ευβοίας.
- Μερική ανάκληση της υπό στοιχεία Ζα/2663/22-08-1995 (Δ' 678) απόφασης κήρυξης έκτασης ως αναδασωτέας, του Περιφερειακού Διευθυντή Αχαΐας, για έκταση συνολικού εμβαδού 14.518,00 τ.μ. που βρίσκεται στη θέση «Βέργενες», ΤΚ Ζήριας, ΔΕ Ερινεού, Δ. Αιγιαλείας, Π.Ε. Αχαΐας.

### ΑΠΟΦΑΣΕΙΣ

Αριθμ. 112737

(1)

Μερική ανάκληση των υπ' αρ.  
(α) 2291/12-11-1990 (Δ' 673) απόφασης του Νομάρχη Ευβοίας περί «Κήρυξη ως ανδασωτέας εκτάσεως 3150,00 στρεμ. στη θέση Ρέμμα, Ντρασκίνα κ.λπ. των Κοινοτήτων Καλοχωρίου και Φάρου Ν. Ευβοίας», για έκταση συνολικού εμβαδού 26.117,83 τ.μ.,  
(β) 2691/30-8-2000 (Δ' 615) απόφασης του Γενικού Γραμματέα Περιφέρειας Στερεάς Ελλάδας περί «Κήρυξη ως αναδασωτέας έκτασης εμβαδού 2.230.000 τ.μ. στις θέσεις "Αγ. Γεώργιος", "ΕΛΚΕΠΕ", "Καλοκαιρινά Κονάκια", "Κόκκινα Χώματα", "Χονδροπούρναρο" των Δημ. Διαμ. Βαθέος Αυλίδας και Καλοχωρίου-Παντειχίου, Δήμου Αυλίδας, Νομού Ευβοίας», για έκταση συνολικού εμβαδού 35.723,50 τ.μ.,  
στη θέση «Άγιος Γεώργιος», Δ.Κ. Βαθέως, Δ.Ε. Αυλίδος Δήμου Χαλκιδέων Π.Ε. Ευβοίας.

Ο ΓΕΝΙΚΟΣ ΓΡΑΜΜΑΤΕΑΣ ΔΑΣΩΝ  
ΤΟΥ ΥΠΟΥΡΓΕΙΟΥ ΠΕΡΙΒΑΛΛΟΝΤΟΣ  
ΚΑΙ ΕΝΕΡΓΕΙΑΣ

Έχοντας υπόψη:

- Τις διατάξεις της παρ. 1 του άρθρου 24 και της παρ. 3 του άρθρου 117 του Συντάγματος.
- Τις διατάξεις του άρθρου 44 του ν. 998/1979 «Περί προστασίας των δασών και των δασικών εν γένει εκτάσεων της χώρας» (Α' 289).

3. Τις διατάξεις της παρ. 9 του άρθρου 17 του ν. 3889/2010 (Α' 182), η οποία προστέθηκε με την παρ. 3 του άρθρου δεύτερου του ν. 4462/2017 (Α' 39).

4. Τις διατάξεις του ν. 4727/2020 «Ψηφιακή Διακυβέρνηση (Ενσωμάτωση στην Ελληνική Νομοθεσία της Οδηγίας (ΕΕ) 2016/2102 και της Οδηγίας (ΕΕ) 2019/1024) - Ηλεκτρονικές Επικοινωνίες (Ενσωμάτωση στο Ελληνικό Δίκαιο της Οδηγίας (ΕΕ) 2018/1972) και άλλες διατάξεις» (Α' 184).

5. Την από 13.8.2021 Πράξης Νομοθετικού Περιεχομένου «Εκτακτα μέτρα για την αποτελεσματική προστασία και την ταχεία αποκατάσταση του φυσικού περιβάλλοντος, την άμεση στήριξη των πληγέντων από τις πυρκαγιές του Ιουλίου/Αυγούστου 2021 και συναφείς διατάξεις» (Α' 143), η οποία κυρώθηκε με το άρθρο 2 του ν. 4824/2021 (Α' 156).

6. Τις διατάξεις των άρθρων 47 έως 55 του ν. 4915/2022 «Εθνικό Στρατηγικό Σχέδιο Καταπολέμησης της Διαφθοράς, διατάξεις για θέματα ανθρώπινου δυναμικού και Οργανισμών Τοπικής Αυτοδιοίκησης, νομοθετικό πλαίσιο εκπαίδευσης των σπουδαστών/σπουδαστριών της Εθνικής Σχολής Δημόσιας Διοίκησης και Αυτοδιοίκησης για την ένταξη στον κλάδο Π.Ε. Επιτελικών Στελεχών, διατάξεις για την ολοκλήρωση της μεταφοράς των δασικών υπηρεσιών στο Υπουργείο Περιβάλλοντος και Ενέργειας, διατάξεις για την εφαρμογή του Εθνικού Σχεδίου Ανάκαμψης και Ανθεκτικότητας «Ελλάδα 2.0», Εθνική Σύμβαση Ομογενών και άλλες επείγουσες διατάξεις» (Α' 63).

7. Τις διατάξεις του π. δ. 2/2021 «Διορισμός Υπουργών, Αναπληρωτών Υπουργών και Υφυπουργών» (Α' 2).

8. Τις διατάξεις του π.δ. 6/2022 «Σύσταση και μετονομασία Γενικών Γραμματειών, σύσταση Ειδικής Γραμματείας, μεταφορά υπηρεσιών και αρμοδιοτήτων» (Α' 17).

9. Τις διατάξεις του π.δ. 132/2017 «Οργανισμός Υπουργείου Περιβάλλοντος και Ενέργειας (Υ.Π.ΕΝ.)» (Α' 160), όπως τροποποιήθηκε και ισχύει με το π.δ. 29/2022 «Τροποποίηση του π.δ. 132/2017 "Οργανισμός Υπουργείου Περιβάλλοντος και Ενέργειας (Υ.Π.ΕΝ.)" (Α' 160)» (Α' 77).

10. Την υπό στοιχεία οικ. ΥΠΕΝ/ΥΠΡΓ/11835/1139/8-2-2022 κοινή απόφαση του Πρωθυπουργού και του Υπουργού Περιβάλλοντος και Ενέργειας «Διορισμός Γενικού Γραμματέα Δασών του Υπουργείου Περιβάλλοντος και Ενέργειας» (Υ.Ο.Δ.Δ. 76).

11. Την υπό στοιχεία ΥΠΕΝ/ΔΔΥ/48478/3594/16.05.2022 κοινή υπουργική απόφαση «Καθορισμός των διοικητικών λεπτομερειών μεταφοράς των δασικών υπηρεσιών, του αντίστοιχου προσωπικού και λοιπών θεμάτων της παρ. 5 του άρθρου τρίτου της από 13.8.2021 Πράξης Νομοθετικού Περιεχομένου (Α' 143), η οποία κυρώθηκε με το άρθρο 2 του ν. 4824/2021 (Α' 156)» (Β' 2415).

12. Την υπό στοιχεία ΥΠΕΝ/ΔΔΥ/62511/4542/17-6-2022 απόφαση του Υπουργού Περιβάλλοντος και Ενέργειας «Διαπιστωτική πράξη κατάταξης και τοποθέτησης του προσωπικού των Περιφερειακών Δασικών Υπηρεσιών του Υπουργείου Περιβάλλοντος και Ενέργειας» (Β' 3145).

13. Την υπό στοιχεία ΥΠΕΝ/ΔΝΕΠ/83988/2740/25-8-2022 απόφαση του Υ.Π.ΕΝ. «Εξουσιοδότηση υπογραφής "Με εντολή Υπουργού" του Υπουργού Περιβάλλοντος και Ενέργειας, "Με εντολή Υφυπουργού" του Υφυπουργού Περιβάλλοντος και Ενέργειας και με "Με εντολή Γενικού Γραμματέα Δασών" του Γενικού Γραμματέα Δασών του Υπουργείου Περιβάλλοντος και Ενέργειας, κατά λόγο αρμοδιότητας, στον Προϊσταμένο της Γενικής Διεύθυνσης Δασών και Δασικού Περιβάλλοντος της Γενικής Γραμματείας Δασών του Υ.Π.ΕΝ., στους Προϊσταμένους των Επιθεωρήσεων Εφαρμογής Δασικής Πολιτικής και στους Προϊσταμένους των Διευθύνσεων, Δασαρχείων και Τμημάτων που υπάγονται σε αυτές.» (Β' 4528).

14. Την υπ' αρ. 153373/441/22-02-2017 (ΑΔΑ: 61ΤΗ4653Π8-Ω7Θ) Εγκύκλιο του ΥΠΕΝ «Περιοχές κηρυγμένων αναδασωτέων εκτάσεων στους αναρτημένους δασικούς χάρτες».

15. Την υπό στοιχεία οικ. ΥΠΕΝ/ΔΠΔ/95099/5160/12-10-2021 (ΑΔΑ: ΨΠΨ4653Π8-50Χ) Εγκύκλιο διαταγή της Γενικής Διεύθυνσης Δασών και Δασικού Περιβάλλοντος του Υ.Π.ΕΝ. «Περί ανάκλησης αποφάσεων αναδασωτέων, εκτάσεων μη υπαγομένων στις προστατευτικές διατάξεις της δασικής νομοθεσίας, λόγω συμπεριληψής τους στους δασικούς χάρτες ως τμήματα ευρύτερης αναδασωτέας».

16. Την υπ' αρ. 2291/12-11-1990 (Δ' 673) απόφαση του Νομάρχη Ευβοίας περί «Κήρυξη ως αναδασωτέας εκτάσεως 3150,00 στρεμ. στη θέση Ρέμμα, Ντρασκίνα κ.λπ. Των Κοινοτήτων Καλοχωρίου και Φάρου Ν. Ευβοίας» λόγω πυρκαγιάς.

17. Την υπ' αρ. 2691/30-8-2000 (Δ' 615) απόφαση του Γενικού Γραμματέα Περιφέρειας Στερεάς Ελλάδας «Κήρυξη ως αναδασωτέας έκτασης εμβαδού 2.230.000 τ.μ. στις θέσεις "Αγ. Γεώργιος", "ΕΛΚΕΠΕ", "Καλοκαιρινά Κονάκια", "Κόκκινα Χώματα", "Χονδροπούρναρο" των Δημ. Διαμ. Βαθέος Αυλίδας και Καλοχωρίου-Παντειχίου, Δήμου Αυλίδας, Νομού Ευβοίας», λόγω πυρκαγιάς.

18. Το περιεχόμενο του δασικού χάρτη του συνόλου της Περιφερειακής Ενότητας Ευβοίας, που αναρτήθηκε με την υπ' αρ. 93/3054/20-01-2017 (ΑΔΑ:7150ΟΡ10-Λ3Τ) Απόφαση της Διεύθυνσης Δασών Ν. Ευβοίας, όπως τροποποιήθηκε και ισχύει, στον οποίο η συνολική έκταση εμφανίζεται με τον κωδικό ΑΑ/ΑΝ/20.

19. Την υπ' αρ. 104135/1-6-2022 θετική εισήγηση του Δασαρχείου Χαλκίδας, με συνημμένη σε αυτή την υπό στοιχεία ΔΥ/1-6-2022 έκθεση αυτοψίας-φωτοερμηνείας της Δασολόγου του Δασαρχείου Χαλκίδας κας Ασήμωας Παπαγεωργίου, για τη μερική ανάκληση των (16) και (17) σχετικών αποφάσεων, στη θέση «Άγιος Γεώργιος», Δ.Κ. Βαθέως, Δ.Ε. Αυλίδος Δήμου Χαλκιδέων Π.Ε. Ευβοίας, για εκτάσεις συνολικού εμβαδού Τ-Β= 26.117,83 τ.μ. και Τ-Α= 35.723,50 τ.μ. αντίστοιχα, επειδή στον δασικό χάρτη που αναρτήθηκε με την υπ' αρ. 93/3054/20-01-2017 (ΑΔΑ:7150ΟΡ10-Λ3Τ) απόφαση της Διεύθυνσης Δασών Ν. Ευβοίας, όπως τροποποιήθηκε και ισχύει, απεικονίζονται με την πληροφορία ΑΝ(ΑΑ) με τον κωδικό 20 (περί εκτάσεις εντός ορίων εποικισμού, Κληροτεμάχια), που προέκυψαν από αρχικούς κληρούχους της Διανομής Αγροκτήματος Καλό Χωριό (Κριμπάτσι) Γηγενών έτους

1931, που κυρώθηκε με την υπ' αρ. 93597/1933 (Β' 142) απόφαση Υπ. Γεωργίας και της Συμπληρωματικής Διανομής έτους 1958 και σήμερα εμφανίζονται ως μη δασικού χαρακτήρα εκτάσεις.

20. Το υπ' αρ. 449686/5-12-2022 έγγραφο της Διεύθυνσης Δασών Ν. Ευβοίας, με το οποίο εκφράζεται η σύμφωνη γνώμη της, αποφασίζουμε:

Ανακαλούμε μερικώς, λόγω πλάνης περί τα πραγματικά δεδομένα τις υπ' αρ.:

(α) 2291/12-11-1990 (Δ' 673) απόφαση του Νομάρχη Ευβοίας «Κήρυξη ως αναδασωτέας εκτάσεως 3150,00 στρεμ. στη θέση Ρέμμα, Ντρασκίνια κ.λπ. Των Κοινοτήτων Καλοχωρίου και Φάρου Ν. Ευβοίας», για έκταση συνολικού εμβαδού 26.117,83 τ.μ., με στοιχεία περιμέτρου Πολύγωνο T-B (29,30, ..., 56, α, β, γ, δ, 29)

(β) 2691/30-8-2000 (Δ' 615) απόφαση του Γενικού Γραμματέα Περιφέρειας Στερεάς Ελλάδας «Κήρυξη ως αναδασωτέας έκτασης εμβαδού 2.230.000 τ.μ. στις θέσεις "Αγ. Γεώργιος", "ΕΛΚΕΠΕ", "Καλοκαιρινά Κονάκια", "Κόκκινα Χώματα", "Χονδροπούρναρο" των Δημ. Διαμ. Βαθέος Αυλίδας και Καλοχωρίου-Παντειχίου, Δήμου Αυλίδας, Νομού Ευβοίας», για έκταση συνολικού εμβαδού 35.723,50 τ.μ., με στοιχεία περιμέτρου πολύγωνο T-A

(1, 2, 3, ..., 27, 28, δ, γ, β, α, 1) στη θέση «Άγιος Γεώργιος», Δ.Κ. Βαθέως, Δ.Ε. Αυλίδος Δήμου Χαλκιδέων Π.Ε. Ευβοίας, επειδή στον δασικό χάρτη που αναρτήθηκε με την υπ' αρ. 93/3054/20-01-2017 (ΑΔΑ:7150ΟΡ10-Λ3Τ) Απόφαση της Διεύθυνσης Δασών Ν. Ευβοίας, όπως τροποποιήθηκε και ισχύει, απεικονίζονται με την πληροφορία ΑΝ(ΑΑ) με τον κωδικό 20 (περί εκτάσεις εντός ορίων εποικισμού, Κληροτεμάχια), που προέκυψαν από αρχικούς κληρούχους της Διανομής Αγροκτήματος Καλό Χωριό (Κριμπάτσι) Γηγενών έτους 1931, που κυρώθηκε με την υπ' αρ. 93597/1933 (Β' 142) απόφαση Υπ. Γεωργίας και της Συμπληρωματικής Διανομής έτους 1958 και σήμερα εμφανίζονται ως μη δασικού χαρακτήρα εκτάσεις.

Οι ανωτέρω εκτάσεις απεικονίζονται στο συνημμένο τοπογραφικό διάγραμμα κλίμακας 1:2.000, το οποίο αποτελεί αναπόσπαστο μέρος της παρούσας, μαζί με πίνακες συντεταγμένων σε ΕΓΣΑ '87.

Κατά τα λοιπά παραμένουν σε ισχύ οι (16) και (17) σχετικές αποφάσεις.

Η παρούσα ισχύει από της δημοσίευσής της στην Εφημερίδα της Κυβερνήσεως.

Από τις διατάξεις της απόφασης αυτής δεν προκαλείται δαπάνη σε βάρος του κρατικού προϋπολογισμού.

**ΠΙΝΑΚΑΣ ΣΥΝΤΕΤΑΓΜΕΝΩΝ****ΤΜΗΜΑ Τ**

Συνολικό εμβαδόν 61.841,32τ.μ.

at point X=461410.01 Y=4248869.19 Z= 0.00

at point X=461412.67 Y=4248888.62 Z= 0.00

at point X=461375.81 Y=4248890.76 Z= 0.00

at point X=461369.07 Y=4248894.34 Z= 0.00

at point X=461341.68 Y=4248894.73 Z= 0.00

at point X=461325.81 Y=4248894.73 Z= 0.00

at point X=461324.41 Y=4248895.10 Z= 0.00

at point X=461288.95 Y=4248904.53 Z= 0.00

at point X=461285.72 Y=4248907.18 Z= 0.00

at point X=461274.40 Y=4248916.44 Z= 0.00

at point X=461273.30 Y=4248922.89 Z= 0.00

at point X=461271.23 Y=4248934.96 Z= 0.00

at point X=461258.68 Y=4248936.92 Z= 0.00

at point X=461258.32 Y=4248936.98 Z= 0.00

at point X=461253.88 Y=4248935.09 Z= 0.00

at point X=461245.87 Y=4248930.90 Z= 0.00

at point X=461245.09 Y=4248931.36 Z= 0.00

at point X=461225.95 Y=4248922.69 Z= 0.00

at point X=461224.05 Y=4248923.24 Z= 0.00

at point X=461205.74 Y=4248928.47 Z= 0.00

at point X=461149.82 Y=4248913.10 Z= 0.00

at point X=461140.88 Y=4248910.64 Z= 0.00

at point X=461135.11 Y=4248908.21 Z= 0.00

at point X=461129.69 Y=4248905.93 Z= 0.00  
at point X=461132.46 Y=4248867.82 Z= 0.00  
at point X=461144.51 Y=4248836.31 Z= 0.00  
at point X=461146.54 Y=4248831.00 Z= 0.00  
at point X=461144.40 Y=4248824.79 Z= 0.00  
at point X=461146.71 Y=4248817.85 Z= 0.00  
at point X=461150.34 Y=4248806.94 Z= 0.00  
at point X=461213.62 Y=4248666.44 Z= 0.00  
at point X=461234.26 Y=4248671.20 Z= 0.00  
at point X=461235.29 Y=4248662.04 Z= 0.00  
at point X=461237.06 Y=4248646.35 Z= 0.00  
at point X=461233.37 Y=4248638.33 Z= 0.00  
at point X=461233.60 Y=4248634.12 Z= 0.00  
at point X=461233.84 Y=4248629.66 Z= 0.00  
at point X=461242.87 Y=4248629.55 Z= 0.00  
at point X=461258.93 Y=4248629.35 Z= 0.00  
at point X=461272.85 Y=4248637.64 Z= 0.00  
at point X=461278.07 Y=4248652.77 Z= 0.00  
at point X=461278.11 Y=4248667.51 Z= 0.00  
at point X=461278.18 Y=4248689.72 Z= 0.00  
at point X=461291.90 Y=4248683.66 Z= 0.00  
at point X=461304.58 Y=4248678.06 Z= 0.00  
at point X=461307.15 Y=4248678.26 Z= 0.00  
at point X=461304.06 Y=4248664.90 Z= 0.00  
at point X=461309.29 Y=4248666.03 Z= 0.00  
at point X=461339.71 Y=4248675.29 Z= 0.00

at point X=461365.51 Y=4248685.88 Z= 0.00  
at point X=461384.69 Y=4248695.14 Z= 0.00  
at point X=461403.69 Y=4248697.85 Z= 0.00  
at point X=461414.38 Y=4248697.19 Z= 0.00  
at point X=461417.25 Y=4248697.01 Z= 0.00  
at point X=461418.63 Y=4248705.38 Z= 0.00  
at point X=461432.80 Y=4248713.68 Z= 0.00  
at point X=461433.33 Y=4248713.99 Z= 0.00  
at point X=461438.18 Y=4248716.83 Z= 0.00

#### ΤΜΗΜΑ Τ- Α

Εντός της υπ.αρ.2691/30-08-2000(ΦΕΚ615/Δ/22-09-2000) όπως διορθώθηκε με την υπ.αριθμ.2951/π.ε./05-01-2001 (ΦΕΚ32/Δ/22-01-2001) Απόφασης Κήρυξης του Γενικού Γραμματέα Περιφέρειας Στερεάς Ελλάδας, εμβαδόν Τ-Α= 35.723,50τ.μ..

at point X=461410.01 Y=4248869.19 Z= 0.00  
at point X=461412.67 Y=4248888.62 Z= 0.00  
at point X=461375.81 Y=4248890.76 Z= 0.00  
at point X=461369.07 Y=4248894.34 Z= 0.00  
at point X=461341.68 Y=4248894.73 Z= 0.00  
at point X=461325.81 Y=4248894.73 Z= 0.00  
at point X=461324.41 Y=4248895.10 Z= 0.00  
at point X=461288.95 Y=4248904.53 Z= 0.00  
at point X=461285.72 Y=4248907.18 Z= 0.00  
at point X=461274.40 Y=4248916.44 Z= 0.00  
at point X=461273.30 Y=4248922.89 Z= 0.00  
at point X=461271.23 Y=4248934.96 Z= 0.00  
at point X=461258.68 Y=4248936.92 Z= 0.00

at point X=461258.32 Y=4248936.98 Z= 0.00  
at point X=461253.88 Y=4248935.09 Z= 0.00  
at point X=461245.87 Y=4248930.90 Z= 0.00  
at point X=461245.09 Y=4248931.36 Z= 0.00  
at point X=461225.95 Y=4248922.69 Z= 0.00  
at point X=461224.05 Y=4248923.24 Z= 0.00  
at point X=461205.74 Y=4248928.47 Z= 0.00  
at point X=461149.82 Y=4248913.10 Z= 0.00  
at point X=461140.88 Y=4248910.64 Z= 0.00  
at point X=461135.11 Y=4248908.21 Z= 0.00  
at point X=461129.69 Y=4248905.93 Z= 0.00  
at point X=461132.46 Y=4248867.82 Z= 0.00  
at point X=461144.51 Y=4248836.31 Z= 0.00  
at point X=461146.54 Y=4248831.00 Z= 0.00  
at point X=461144.40 Y=4248824.79 Z= 0.00  
at point X=461146.71 Y=4248817.85 Z= 0.00  
at point X=461150.34 Y=4248806.94 Z= 0.00  
at point X=461192.28 Y=4248713.82 Z= 0.00  
at point X=461272.17 Y=4248765.18 Z= 0.00  
at point X=461351.54 Y=4248820.74 Z= 0.00  
at point X=461417.23 Y=4248830.13 Z= 0.00

#### **ΤΜΗΜΑ Τ- Β**

Εντός της υπ.αρ.2291/12-11-1990 Απόφασης Κήρυξης του Γενικού Γραμματέα  
Περιφέρειας Στερεάς Ελλάδας

Εμβαδόν Τ-Β= 26.117,83 τ.μ.

at point X=461417.23 Y=4248830.13 Z= 0.00  
at point X=461351.54 Y=4248820.74 Z= 0.00  
at point X=461272.17 Y=4248765.18 Z= 0.00





at point X=461192.28 Y=4248713.82 Z= 0.00  
at point X=461213.62 Y=4248666.44 Z= 0.00  
at point X=461234.26 Y=4248671.20 Z= 0.00  
at point X=461235.29 Y=4248662.04 Z= 0.00  
at point X=461237.06 Y=4248646.35 Z= 0.00  
at point X=461233.37 Y=4248638.33 Z= 0.00  
at point X=461233.60 Y=4248634.12 Z= 0.00  
at point X=461233.84 Y=4248629.66 Z= 0.00  
at point X=461242.87 Y=4248629.55 Z= 0.00  
at point X=461272.85 Y=4248637.64 Z= 0.00  
at point X=461278.07 Y=4248652.77 Z= 0.00  
at point X=461278.11 Y=4248667.51 Z= 0.00  
at point X=461278.18 Y=4248689.72 Z= 0.00  
at point X=461291.90 Y=4248683.66 Z= 0.00  
at point X=461304.58 Y=4248678.06 Z= 0.00  
at point X=461307.15 Y=4248678.26 Z= 0.00  
at point X=461304.06 Y=4248664.90 Z= 0.00  
at point X=461309.29 Y=4248666.03 Z= 0.00  
at point X=461339.71 Y=4248675.29 Z= 0.00  
at point X=461365.51 Y=4248685.88 Z= 0.00  
at point X=461384.69 Y=4248695.14 Z= 0.00  
at point X=461403.69 Y=4248697.85 Z= 0.00  
at point X=461414.38 Y=4248697.19 Z= 0.00  
at point X=461417.25 Y=4248697.01 Z= 0.00  
at point X=461418.63 Y=4248705.38 Z= 0.00  
at point X=461432.80 Y=4248713.68 Z= 0.00  
at point X=461433.33 Y=4248713.99 Z= 0.00

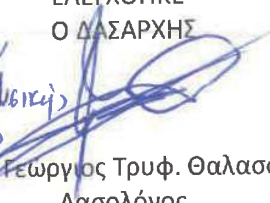

at point X=461438.18 Y=4248716.83 Z= 0.00

---

<p>ΘΕΩΡΕΙΤΑΙ</p> <p>Ολε εισοδη Γεν. Γραφ. Δασών Η Προϊσταμένη Εφαρμογής Δασικής Πολιτικής Αθήνας - Σπέρτας Ελλάδας Ζωή Θτίκα</p>	<p>ΕΛΕΓΧΘΗΚΕ Ο ΔΑΣΑΡΧΗΣ</p>  <p>Γεώργιος Τρυφ. Θαλασσινός Δασολόγος</p>	<p>Η Συντάκτρια</p>  <p>Ασήμω Ευστ. Παπαγεωργίου Δασολόγος</p>
--	--	---

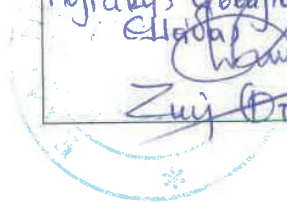

ΕΛΛΗΝΙΚΗ ΔΗΜΟΚΡΑΤΙΑ  
 ΥΠΟΥΡΓΕΙΟ ΠΕΡΙΒΑΛΛΟΝΤΟΣ &  
 ΕΝΕΡΓΕΙΑΣ  
 ΕΠΙΘΕΩΡΗΣΗ ΕΦΑΡΜΟΓΗΣ  
 ΔΑΣΙΚΗΣ ΠΟΛΙΤΙΚΗΣ  
 ΘΕΣΣΑΛΙΑΣ ΣΤΕΡΕΑΣ ΕΛΛΑΔΑΣ  
 ΔΑΣΑΡΧΕΙΟ ΧΑΛΚΙΔΑΣ

**ΤΟΠΟΓΡΑΦΙΚΟ ΔΙΑΓΡΑΜΜΑ**

Μερική Ανέγκληση των αποφάσεων Κήρυξης ως Αναδασωτέων εκτάσεων συνήπειρα πυρκαγιάς:  
 1)-Της υπ.αριθμ. 2291/12-11-1990 (ΦΕΚ 673/Δ/1990)Απόφασης του Νομάρχη Ευβοίας περί Κήρυξης ως Αναδασωτέας εκτάσεως 3.150,00 στρεμ. στη θέση: " Ρέμμα Νηρασκίνα κλπ των Κοινοτήτων Καλοχωρίου και Φάρου", για έκταση μη δασικού χαρακτήρα εμβαδού T-B= 26.117,83στ.μ.  
 2)-Της υπ.αριθμ. 2691/30-08-2000 (ΦΕΚ 615/Δ/2000)Απόφαση Κήρυξης του Γενικού Γραμματεία Περιφέρειας Στερεάς Ελλάδας όπως ισχύει, για έκταση διαχρονικά μη δασικού χαρακτήρα εμβαδού T-A= 35.723,50στ.μ.

Εκτάσεις κηρυγμένες αναδασωτέες

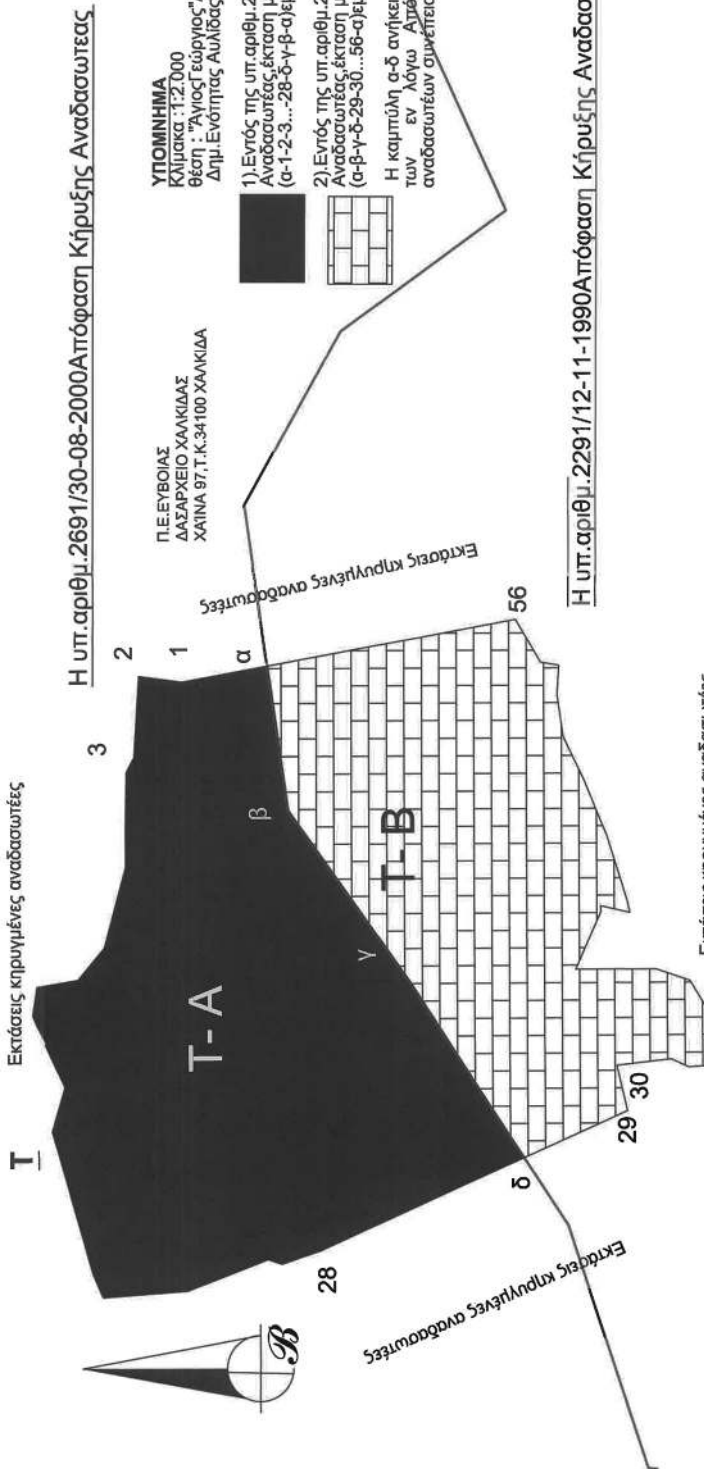

**ΥΠΟΜΝΗΜΑ**  
 Κλίμακα: 1:2000  
 Θέση: "Άγιος Γεώργιος" Δ.Κ. Βαθέως της Δημ. Ενότητας Αιολιάς Δήμου Χαλκιδιάς

1). Εντός της υπ.αριθμ. 2691/2000 Απόφασης Κήρυξης Αναδασωτέας, έκταση με στοιχεία περιμέτρου (α-1-2-3...-28-δ-γ-β-α)εμβαδού T-A=35.723,50στ.μ.  
 2). Εντός της υπ.αριθμ. 2291/ 1990 Απόφασης Κήρυξης Αναδασωτέας, έκταση με στοιχεία περιμέτρου (α-β-γ-δ-29-30...-56-α)εμβαδού T-B=26.117,83στ.μ.  
 Η καρπούλα α-δ ανήκει στο κοινό μέρος των οριογραμμών των εν λόγω Αποφάσεων κήρυξης εκτάσεων ως αναδασωτέων συνήπειρα πυρκαγιάς.

Η υπ.αριθμ. 2291/12-11-1990 Απόφαση Κήρυξης Αναδασωτέας

Εκτάσεις κηρυγμένες αναδασωτέες

Αναπόσπαστο μέρος του παρόντος Τοπογραφικού Διαγράμματος αποτελεί το απόσπασμα χάρτη ΓΥΣ και ο Πίνακας των Συνταταγμένων .

ΘΕΩΡΗΘΗΚΕ  
 Ανήκει στην 11.9.33.7/83-2023  
 Απόφαση 8.3.2023

18.3.2023  
 Με επισημή Γενική Πρακτική Δασών  
 Η Προϊσταμένη Επιθεωρήσεως Σφαρμής Δασικής Πολιτικής -Στερεάς Ελλάδας  
 Ζαχάρη Φαίκα

ΕΛΕΓΧΘΗΚΕ  
 Χαλκίδα 06/06/2022

Ο ΔΑΣΑΡΧΗΣ  
 Γεώργιος Γρυφ. Θαλασσινός  
 Δασολόγος

Χαλκίδα 06/06/2022

Η Συντάκτρια  
 Ασπηνια Ευστ. Παπαγεωργίου  
 Δασολόγος

**ΕΘΝΙΚΟ ΤΥΠΟΓΡΑΦΕΙΟ**  
 Για τεχνικούς λόγους στο σχεδιάγραμμα, από το ηλεκτρονικό αρχείο, έγινε σμίκρυνση κατά ποσοστό 58%

Η απόφαση αυτή να δημοσιευθεί στην Εφημερίδα της Κυβερνήσεως.

Χαλκίδα, 8 Μαρτίου 2023

Με εντολή Γενικού Γραμματέα Δασών  
Η Προϊστάμενη Επιθεώρησης Εφαρμογής  
Δασικής Πολιτικής Θεσσαλίας - Στερεάς Ελλάδας  
ΖΩΗ ΦΤΙΚΑ

Αριθμ. 118745 (2)

**Μερική ανάκληση της υπό στοιχεία Ζα/2663/22-08-1995 (Δ' 678) απόφασης κήρυξης έκτασης ως αναδασωτέας, του Περιφερειακού Διευθυντή Αχαΐας, για έκταση συνολικού εμβαδού 14.518,00 τ.μ. που βρίσκεται στη θέση «Βέργενες», ΤΚ Ζήριας, ΔΕ Ερινεού, Δ. Αιγιαλείας, Π.Ε. Αχαΐας.**

Ο ΓΕΝΙΚΟΣ ΓΡΑΜΜΑΤΕΑΣ ΔΑΣΩΝ ΤΟΥ  
ΥΠΟΥΡΓΕΙΟΥ ΠΕΡΙΒΑΛΛΟΝΤΟΣ ΚΑΙ ΕΝΕΡΓΕΙΑΣ

Έχοντας υπόψη:

1. Την παρ. 1 του άρθρου 24 και την παρ. 3 του άρθρου 117 του Συντάγματος.

2. Τις διατάξεις του ν. 3200/1955 «Περί διοικητικής αποκεντρώσεως» (Α' 97).

3. Τις διατάξεις της παρ. 2 του άρθρου 2 του ν. 4824/2021 (Α' 156) με το οποίο κυρώθηκε η από 13-08-2021 Πράξη Νομοθετικού Περιεχομένου «Έκτακτα μέτρα για την αποτελεσματική προστασία και την ταχεία αποκατάσταση του φυσικού περιβάλλοντος, την άμεση στήριξη των πληγέντων από τις πυρκαγιές Ιουλίου/Αυγούστου 2021 και συναφείς διατάξεις» (Α' 143).

4. Τις διατάξεις των άρθρων 47 έως 55 του ν. 4915/2022 (Α' 63).

5. Το π.δ. 6/2022 «Σύσταση και μετονομασία Γενικών Γραμματειών, σύσταση Ειδικής Γραμματείας, μεταφορά υπηρεσιών και αρμοδιοτήτων» (Β' 17).

6. Το π.δ. 29/2022 «Τροποποίηση του π.δ. 132/2017 "Όργανισμός Υπουργείου Περιβάλλοντος και Ενέργειας" (Α' 160)» (Α' 77).

7. Την υπό στοιχεία ΥΠΕΝ/ΔΔΥ/50878/3749/20-05-2022 (ΨΓΒΩ4653Π8-ΩΧ6) εγκύκλιο του ΥΠΕΝ

8. Την υπό στοιχεία ΥΠΕΝ/ΔΔΥ/48478/3594/16-05-2022 κοινή υπουργική απόφαση «Καθορισμός των διοικητικών λεπτομερειών μεταφοράς των δασικών υπηρεσιών, του αντίστοιχου προσωπικού και λοιπών θεμάτων της παρ. 5 άρθρου τρίτου της από 13-08-2021 Πράξης Νομοθετικού Περιεχομένου (ΦΕΚ 143/Α'), η οποία κυρώθηκε με το άρθρο 2 του ν. 4824/2021 (ΦΕΚ Α'/156)» (Β' 2415).

9. Την υπό στοιχεία ΥΠΕΝ/ΔΝΕΠ/83988/2740/25-08-2022 κοινή απόφαση του Υπουργού, του Υφυπουργού Περιβάλλοντος και Ενέργειας και του Γενικού

Γραμματέα Δασών του Υπουργείου Περιβάλλοντος και Ενέργειας «Εξουσιοδότηση υπογραφής «Με εντολή Υπουργού» του Υπουργού Περιβάλλοντος και Ενέργειας, «Με εντολή Υφυπουργού» του Υφυπουργού Περιβάλλοντος και Ενέργειας και «Με εντολή Γενικού Γραμματέα Δασών» του Γενικού Γραμματέα Δασών του Υπουργείου Περιβάλλοντος και Ενέργειας, κατά λόγο αρμοδιότητας, στον Προϊστάμενο της Γενικής Διεύθυνσης Δασών και Δασικού Περιβάλλοντος της Γενικής Γραμματείας Δασών του Υ.Π.Ε.Ν., στους Προϊστάμενους των Επιθεωρήσεων Εφαρμογής Δασικής Πολιτικής και στους Προϊστάμενους των Διευθύνσεων, Δασαρχείων και Τμημάτων που υπάγονται σε αυτές» (Β' 4528).

10. Την παρ. 4 του άρθρου 44 του ν. 998/1979 (Α' 289), που προστέθηκε με την παρ. 3 του άρθρου 36 του ν. 3698/2008 (Α' 198), όπως αντικαταστάθηκε με την παρ. 3 του άρθρου 35 του ν. 4280/2014 (Α' 159).

11. Τις διαταγές του Υπουργείου Γεωργίας υπ' αρ.: α) 160417/1180/9-7-1980 «Οδηγίες για τις αναδασωτέες εκτάσεις» β) 97870/2248/7-5-2009 εγκύκλιο ΥΠ.Α.Α.Τ./Τμ. Αλλαγής Χρήσης. «Οδηγίες για την εφαρμογή άρθρ. 36 ν. 3698/08» και την υπ' αρ. 158/1978 γνωμοδότηση του Νομικού Συμβουλίου του Κράτους.

12. Την υπό στοιχεία Ζα/2663/22-08-1995 (Δ' 678) απόφαση κήρυξης έκτασης ως αναδασωτέας, του Περιφερειακού Δ/ντη Αχαΐας, κατόπιν πυρκαγιάς, για έκταση εμβαδού 15.500 στρεμμάτων της στις θέσεις «Ροδινή, Χρούτσα κ.λπ.» ΤΚ Ζήριας, Ν. Αχαΐας.

13. Την παρ. 9 του άρθρου 17 του ν. 3889/2010 (Α' 185), όπως αυτή προστέθηκε με την παρ. 3 του δεύτερου άρθρου (τροποποιήσεις-προσθήκες) του ν. 4462/2017 (Α' 39).

14. Την υπ' αρ. 153373/441/22-02-2017 (ΑΔΑ: 61ΤΗ4653Π8-Ω7Θ) εγκύκλιο-διαταγή του ΥΠΕΝ «Περιοχές κηρυγμένων αναδασωτέων εκτάσεων στους αναρτημένους δασικούς χάρτες».

15. Το γεγονός ότι η εν λόγω έκταση εμφανίζεται στον Δασικό Χάρτη που αναρτήθηκε με την υπ' αρ. 30653/25-02-2022 απόφαση και με ΑΔΑ: ΨΝ100Ρ1Φ-ΗΑ7 με κωδικό ΑΝ\_ΑΑ (Αναδασωτέα\_Άλλης μορφής από δασική).

16. Την υπ' αρ. 114152/08-03-2023 αναφορά - θετική πρόταση του Δασαρχείου Πατρών, αποφασίζουμε:

Ανακαλούμε μερικώς την υπ' αρ. Ζα/2663/22-08-1995 (Δ' 678) απόφαση κήρυξης έκτασης ως αναδασωτέας, του Περιφερειακού Δ/ντη Αχαΐας, για έκταση συνολικού εμβαδού 14.518,00 τ.μ. που βρίσκεται στη θέση «Βέργενες», ΤΚ Ζήριας, ΔΕ Ερινεού, Δ. Αιγιαλείας, ΠΕ Αχαΐας, η οποία κατά πλάνη περί τα πραγματικά περιστατικά συμπεριελήφθη στην έκταση των 15.500 στρεμμάτων. Η έκταση αυτή των 14.518,00 τ.μ. αποτελείται από τα τμήματα Ε1= 11.147,17τ.μ. και Ε2= 3.370,83 τ.μ., όπως αυτά απεικονίζονται στο συνημμένο τοπογραφικό διάγραμμα που συνοδεύει την παρούσα, κλίμακας 1:1500 και έχει όρια:

## Τμήμα 1

Βόρεια: Με μη δασική έκταση και αγροτικό δρόμο  
Νότια: Με μη δασική έκταση & δημ. καμένο αναδασωτέο δάσος  
Ανατολικά: Με δημόσιο καμένο αναδασωτέο δάσος  
Δυτικά: Με αγροτικό δρόμο και μη δασική έκταση

## τμήμα Β

δημόσιο καμένο αναδασωτέο δάσος  
με αγροτικό δρόμο  
μη δασική έκταση  
εκχερσωμένη δασική έκταση

Κατά τα λοιπά ισχύει η υπό στοιχεία Ζα/2663/22-08-1995 (Δ' 678) απόφαση.

Από τις διατάξεις της απόφασης αυτής δεν προκαλείται δαπάνη σε βάρος του κρατικού προϋπολογισμού.



**ΤΟΠΟΓΡΑΦΙΚΟ ΔΙΑΓΡΑΜΜΑ**

Μη Δασικής έκτασης στη θέση "Βέργενες" τοπικής Κοινότητας Ζήριας, Δημοτικής ενότητας Ερνεού, Δήμου Αιγιαλείας, με σημεία τμήμα: Ε1(1-2-3-.....29-30-1)= 11.147,17 m<sup>2</sup> + τμήμα Ε2(31-32-33-.....54-55-31)= 3.370,83 m<sup>2</sup>, συνολικού εμβαδού 14.518,00 m<sup>2</sup> η οποία συμπεριλήφθηκε λόγω πλάνης στην υπ' αριθμ. Ζα/2663/22-8-1995 απόφαση Περιφερειακού Διμήτη Αχάδας, σχετική με κήρυξη ως αναδασωτέας λόγω φωτιάς, για την οποία ζητείται η μερική ανάκληση αυτής.

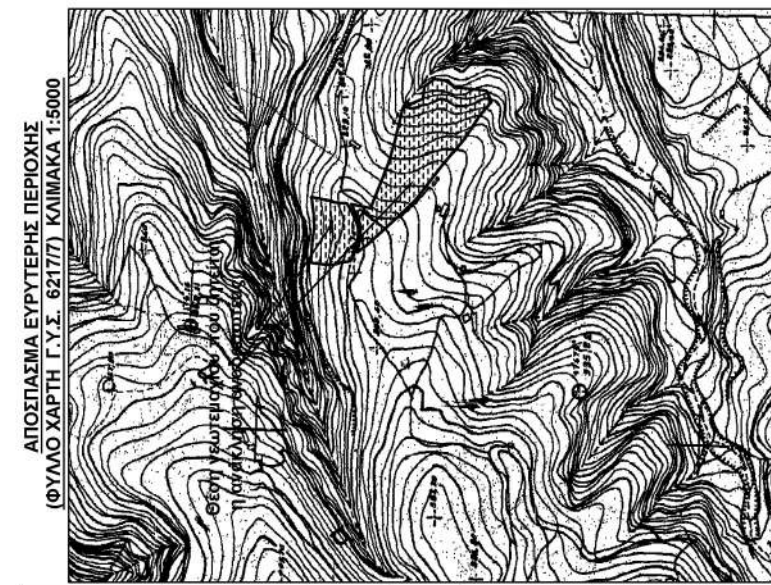
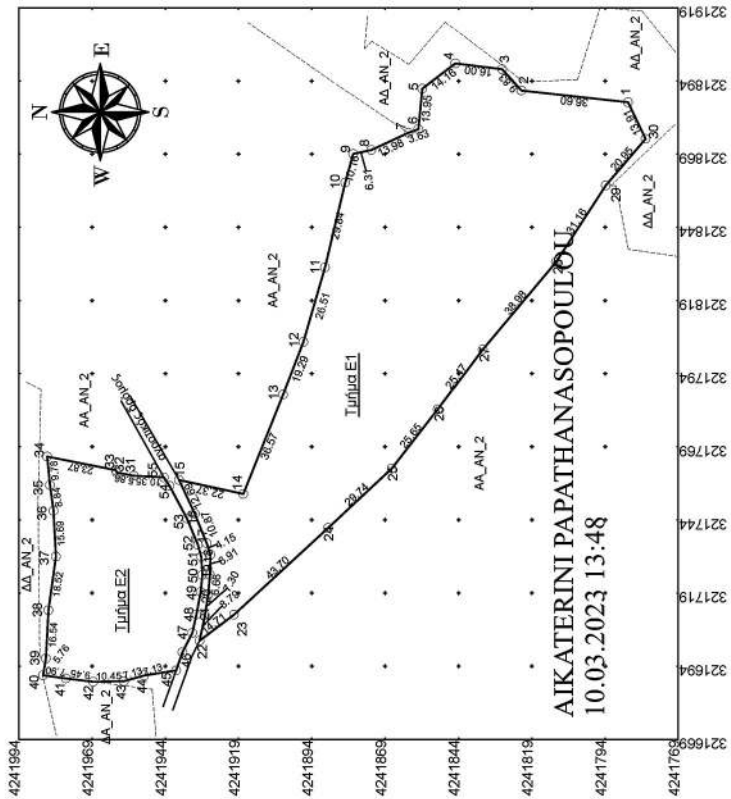

**Τμήμα Ε1**  
Πίνακας Συντεταγμένων των κορυφών του 1, 2, 3, ..... 30

Α/Α	X	Y	Αποστάσεις
1	321987,26	4241785,52	.....
2	321991,23	4241822,20	1 - 2: 36,60
3	321986,51	4241828,61	2 - 3: 9,83
4	321900,49	4241944,69	3 - 4: 16,00
5	321891,89	4241855,53	4 - 5: 14,16
6	321819,00	4241857,26	5 - 6: 13,95
7	321816,60	4241860,67	6 - 7: 3,63
8	321810,90	4241873,35	7 - 8: 13,94
9	321869,60	4241873,52	8 - 9: 6,31
10	321859,91	4241862,24	9 - 10: 10,19
11	321830,76	4241868,15	10 - 11: 7,84
12	321905,31	4241868,51	11 - 12: 28,51
13	321857,31	4241873,05	12 - 13: 18,67
14	321763,12	4241838,05	13 - 14: 22,37
15	321746,67	4241833,61	14 - 15: 22,37
16	321746,67	4241833,61	15 - 16: 0,00
17	321732,52	4241838,26	16 - 17: 16,87
18	321725,66	4241838,26	17 - 18: 4,15
19	321719,03	4241829,03	18 - 19: 6,91
20	321711,81	4241830,69	19 - 20: 6,69
21	321703,22	4241831,95	20 - 21: 7,30
22	321713,11	4241820,23	21 - 22: 14,71
23	321744,73	4241888,10	22 - 23: 43,70
24	321762,04	4241868,38	23 - 24: 29,74
25	321762,04	4241868,38	24 - 25: 29,74
26	321762,04	4241868,38	25 - 26: 25,65
27	321802,71	4241835,41	26 - 27: 25,47
28	321832,76	4241810,30	27 - 28: 38,68
29	321859,76	4241793,46	28 - 29: 31,18
30	321874,70	4241779,86	29 - 30: 20,95
31	321887,26	4241785,52	30 - 31: 13,91

**Τμήμα Ε2**  
Πίνακας Συντεταγμένων των κορυφών του 31, 32, 33, ..... 54

Α/Α	X	Y	Αποστάσεις
31	321758,61	4241954,46	.....
32	321760,68	4241950,21	31 - 32: 5,86
33	321761,52	4241950,52	32 - 33: 0,90
34	321768,12	4241953,94	33 - 34: 23,87
35	321756,38	4241953,02	34 - 35: 9,78
36	321747,62	4241951,81	35 - 36: 8,84
37	321731,94	4241951,00	36 - 37: 15,69
38	321713,60	4241953,51	37 - 38: 18,52
39	321697,08	4241954,41	38 - 39: 16,54
40	321691,40	4241956,39	39 - 40: 5,76
41	321690,33	4241977,57	40 - 41: 7,90
42	321689,15	4241968,19	41 - 42: 9,45
43	321689,38	4241957,74	42 - 43: 10,45
44	321691,33	4241950,86	43 - 44: 7,13
45	321693,05	4241939,97	44 - 45: 11,05
46	321689,26	4241937,82	45 - 46: 6,59
47	321705,67	4241934,47	46 - 47: 7,40
48	321712,13	4241933,03	47 - 48: 6,43
49	321719,84	4241931,58	48 - 49: 7,84
50	321725,70	4241931,00	49 - 50: 5,69
51	321731,81	4241931,36	50 - 51: 6,13
52	321736,00	4241932,56	51 - 52: 4,36
53	321745,00	4241936,26	52 - 53: 9,73
54	321756,18	4241942,23	53 - 54: 12,68
55	321759,00	4241944,12	54 - 55: 3,39
56	321759,61	4241954,46	55 - 56: 10,35

**ΥΠΟΜΝΗΜΑ**  
ΕΜΒΑΔΟΝ ΕΚΤΑΣΗΣ (Ε1(1-2-3-.....29-30-1)= 11.147,17 m<sup>2</sup> + τμήμα Ε2(31-32-33-.....54-55-31)= 3.370,83 m<sup>2</sup>, συνολικών εμβαδών 14.518,00 m<sup>2</sup> ΠΑΡΑΤΗΡΗΣΕΙΣ :  
1. Το διαγράμμα είναι ενταγμένο στο κρατικό σύστημα συντεταγμένων Ε.Γ.Σ.Α ' 87  
2. Οι διαστάσεις και το εμβαδόν υπολογίσθηκαν αναλυτικά από τις συντεταγμένες των κορυφών  
Κλίμακα 1:1500  
Έκδοση 15%

**Οι συντάκτες**  
**Μαρίαννα Βούλγαρη**  
Δασοπόντος 2023 14:07  
STAVROS VARVATSOULIS  
08.03.2023 15:12

**Ο Δασάρχης Πατρών**  
**Μαρίαννα Βούλγαρη**  
Δασοπόντος 2023 14:07  
STAVROS VARVATSOULIS  
08.03.2023 15:12

**Γεώργιος Κοκόγης**  
Δασοφυλάκας 06.03.2023 13:28

**Σταύρος Βαρβατσούλης**  
Δασολόγος

**ΕΘΝΙΚΟ ΤΥΠΟΓΡΑΦΕΙΟ**  
Για τεχνικούς λόγους στο σχεδιάγραμμα, από το ηλεκτρονικό αρχείο, έγινε σμίκρυνση κατά ποσοστό **58%**

**ΘΕΩΡΗΘΗΚΕ**  
**Ο ΕΠΙΘΕΩΡΗΤΗΣ ΕΦΑΡΜΟΓΗΣ ΔΑΣΙΚΗΣ ΠΟΛΙΤΙΚΗΣ**  
**ΠΕΛΟΠΟΝΝΗΣΟΥ ΔΥΤ. ΕΛΛΑΔΑΣ & ΙΟΝΙΟΥ**

**ΝΙΚΗΤΑΣ ΜΑΖΙΣ**  
10.03.2023 12:06

**ΝΙΚΗΤΑΣ ΜΑΖΗΣ**  
ΔΑΣΟΛΟΓΟΣ - ΠΕΡΙΒΑΝΤΟΛΟΓΟΣ MSc

Η απόφαση αυτή να δημοσιευθεί στην Εφημερίδα της Κυβερνήσεως.

Πάτρα, 10 Μαρτίου 2023

Με εντολή Γενικού Γραμματέα Δασών

Ο Προϊστάμενος της Επιθεώρησης Εφαρμογής Δασικής Πολιτικής  
Πελοποννήσου, Δυτικής Ελλάδας και Ιονίου

ΝΙΚΗΤΑΣ ΜΑΖΗΣ







## ΕΘΝΙΚΟ ΤΥΠΟΓΡΑΦΕΙΟ

Το Εθνικό Τυπογραφείο αποτελεί δημόσια υπηρεσία υπαγόμενη στην Προεδρία της Κυβέρνησης και έχει την ευθύνη τόσο για τη σύνταξη, διαχείριση, εκτύπωση και κυκλοφορία των Φύλλων της Εφημερίδας της Κυβερνήσεως (ΦΕΚ), όσο και για την κάλυψη των εκτυπωτικών - εκδοτικών αναγκών του δημοσίου και του ευρύτερου δημόσιου τομέα (ν. 3469/2006/Α' 131 και π.δ. 29/2018/Α' 58).

### 1. ΦΥΛΛΟ ΤΗΣ ΕΦΗΜΕΡΙΔΑΣ ΤΗΣ ΚΥΒΕΡΝΗΣΕΩΣ (ΦΕΚ)

- Τα **ΦΕΚ σε ηλεκτρονική μορφή** διατίθενται δωρεάν στο **www.et.gr**, την επίσημη ιστοσελίδα του Εθνικού Τυπογραφείου. Όσα ΦΕΚ δεν έχουν ψηφιοποιηθεί και καταχωριστεί στην ανωτέρω ιστοσελίδα, ψηφιοποιούνται και αποστέλλονται επίσης δωρεάν με την υποβολή αίτησης, για την οποία αρκεί η συμπλήρωση των αναγκαίων στοιχείων σε ειδική φόρμα στον ιστότοπο **www.et.gr**.

- Τα **ΦΕΚ σε έντυπη μορφή** διατίθενται σε μεμονωμένα φύλλα είτε απευθείας από το Τμήμα Πωλήσεων και Συνδρομητών, είτε ταχυδρομικά με την αποστολή αιτήματος παραγγελίας μέσω των ΚΕΠ, είτε με ετήσια συνδρομή μέσω του Τμήματος Πωλήσεων και Συνδρομητών. Το κόστος ενός ασπρόμαυρου ΦΕΚ από 1 έως 16 σελίδες είναι 1,00 €, αλλά για κάθε επιπλέον οκτασέλιδο (ή μέρος αυτού) προσαυξάνεται κατά 0,20 €. Το κόστος ενός έγχρωμου ΦΕΚ από 1 έως 16 σελίδες είναι 1,50 €, αλλά για κάθε επιπλέον οκτασέλιδο (ή μέρος αυτού) προσαυξάνεται κατά 0,30 €. Το τεύχος Α.Σ.Ε.Π. διατίθεται δωρεάν.

#### • Τρόποι αποστολής κειμένων προς δημοσίευση:

Α. Τα κείμενα προς δημοσίευση στο ΦΕΚ, από τις υπηρεσίες και τους φορείς του δημοσίου, αποστέλλονται ηλεκτρονικά στη διεύθυνση **webmaster.et@et.gr** με χρήση προηγμένης ψηφιακής υπογραφής και χρονοσήμανσης.

Β. Κατ' εξαίρεση, όσοι πολίτες δεν διαθέτουν προηγμένη ψηφιακή υπογραφή μπορούν είτε να αποστέλλουν ταχυδρομικά, είτε να καταθέτουν με εκπρόσωπό τους κείμενα προς δημοσίευση εκτυπωμένα σε χαρτί στο Τμήμα Παραλαβής και Καταχώρισης Δημοσιευμάτων.

- Πληροφορίες, σχετικά με την αποστολή/κατάθεση εγγράφων προς δημοσίευση, την ημερήσια κυκλοφορία των Φ.Ε.Κ., με την πώληση των τευχών και με τους ισχύοντες τιμοκαταλόγους για όλες τις υπηρεσίες μας, περιλαμβάνονται στον ιστότοπο (**www.et.gr**). Επίσης μέσω του ιστότοπου δίδονται πληροφορίες σχετικά με την πορεία δημοσίευσης των εγγράφων, με βάση τον Κωδικό Αριθμό Δημοσιεύματος (ΚΑΔ). Πρόκειται για τον αριθμό που εκδίδει το Εθνικό Τυπογραφείο για όλα τα κείμενα που πληρούν τις προϋποθέσεις δημοσίευσης.

### 2. ΕΚΤΥΠΩΤΙΚΕΣ - ΕΚΔΟΤΙΚΕΣ ΑΝΑΓΚΕΣ ΤΟΥ ΔΗΜΟΣΙΟΥ

Το Εθνικό Τυπογραφείο ανταποκρινόμενο σε αιτήματα υπηρεσιών και φορέων του δημοσίου αναλαμβάνει να σχεδιάσει και να εκτυπώσει έντυπα, φυλλάδια, βιβλία, αφίσες, μπλοκ, μηχανογραφικά έντυπα, φακέλους για κάθε χρήση, κ.ά.

Επίσης σχεδιάζει ψηφιακές εκδόσεις, λογότυπα και παράγει οπτικοακουστικό υλικό.

**Ταχυδρομική Διεύθυνση:** Καποδιστρίου 34, τ.κ. 10432, Αθήνα

**ΤΗΛΕΦΩΝΙΚΟ ΚΕΝΤΡΟ:** 210 5279000 - fax: 210 5279054

#### ΕΞΥΠΗΡΕΤΗΣΗ ΚΟΙΝΟΥ

**Πωλήσεις - Συνδρομές:** (Ισόγειο, τηλ. 210 5279178 - 180)

**Πληροφορίες:** (Ισόγειο, Γρ. 3 και τηλεφ. κέντρο 210 5279000)

**Παραλαβή Δημ. Ύλης:** (Ισόγειο, τηλ. 210 5279167, 210 5279139)

**Ωράριο για το κοινό:** Δευτέρα ως Παρασκευή: 8:00 - 13:30

Ιστότοπος: **www.et.gr**

Πληροφορίες σχετικά με την λειτουργία του ιστότοπου: **helpdesk.et@et.gr**

Αποστολή ψηφιακά υπογεγραμμένων εγγράφων προς δημοσίευση στο ΦΕΚ: **webmaster.et@et.gr**

Πληροφορίες για γενικό πρωτόκολλο και αλληλογραφία: **grammateia@et.gr**

**Πείτε μας τη γνώμη σας,**

για να βελτιώσουμε τις υπηρεσίες μας, συμπληρώνοντας την ειδική φόρμα στον ιστότοπό μας.

