



ΕΦΗΜΕΡΙΔΑ ΤΗΣ ΚΥΒΕΡΝΗΣΕΩΣ ΤΗΣ ΕΛΛΗΝΙΚΗΣ ΔΗΜΟΚΡΑΤΙΑΣ

3 Οκτωβρίου 2024

ΤΕΥΧΟΣ ΤΕΤΑΡΤΟ

Αρ. Φύλλου 649

ΠΕΡΙΕΧΟΜΕΝΑ

ΑΠΟΦΑΣΕΙΣ

- Κήρυξη εκτάσεως ως αναδασωτέας, συνολικού εμβαδού 1.914,60 τ.μ., λόγω εκχέρσωσης, στη θέση «Κροκεές», Τ.Κ. Κροκεών, Δ.Ε. Κροκεών, Δήμου Ευρώτα, Π.Ε. Λακωνίας.
- Επικύρωση έκθεσης και διαγράμματος για τον επανακαθορισμό της οριογραμμής αιγιαλού στην παραλιακή περιοχή «Α' Πούντα» νήσου Αστυπάλαιας, νομού Δωδεκανήσου.

ΑΠΟΦΑΣΕΙΣ

Αριθμ. 457713 (1)

Κήρυξη εκτάσεως ως αναδασωτέας, συνολικού εμβαδού 1.914,60 τ.μ., λόγω εκχέρσωσης, στη θέση «Κροκεές», Τ.Κ. Κροκεών, Δ.Ε. Κροκεών, Δήμου Ευρώτα, Π.Ε. Λακωνίας.

Ο ΓΕΝΙΚΟΣ ΓΡΑΜΜΑΤΕΑΣ ΔΑΣΩΝ ΤΟΥ
ΥΠΟΥΡΓΕΙΟΥ ΠΕΡΙΒΑΛΛΟΝΤΟΣ ΚΑΙ ΕΝΕΡΓΕΙΑΣ

Έχοντας υπόψη:

- Την παρ. 1 του άρθρου 24 και την παρ. 3 του άρθρου 117 του Συντάγματος της Ελλάδας.
- Την από 13-8-2021 Πράξη Νομοθετικού Περιεχομένου «Έκτακτα μέτρα για την αποτελεσματική προστασία και την ταχεία αποκατάσταση του φυσικού περιβάλλοντος την άμεση στήριξη των πληγέντων από τις πυρκαγιές του Ιουλίου/Αυγούστου 2021 και συναφείς διατάξεις (Α' 143).
- Το άρθρο 2 του ν. 4824/2021 (Α' 156) με το οποίο κυρώθηκε η από 13-08-2021 Πράξη Νομοθετικού Περιεχομένου «Έκτακτα μέτρα για την αποτελεσματική προστασία και την ταχεία αποκατάσταση του φυσικού περιβάλλοντος, την άμεση στήριξη των πληγέντων από τις πυρκαγιές Ιουλίου/Αυγούστου 2021 και συναφείς διατάξεις» (Α' 143).
- Τον ν. 4727/2020 «Ψηφιακή Διακυβέρνηση (Ενσωμάτωση στην Ελληνική Νομοθεσία της Οδηγίας (ΕΕ) 2016/2102 και της Οδηγίας (ΕΕ) 2019/1024) - Ηλεκτρονικές Επικοινωνίες (Ενσωμάτωση στο Ελληνικό Δίκαιο της Οδηγίας (ΕΕ) 2018/1972) και άλλες διατάξεις» (Α' 184).

5. Τον ν. 4622/2019 «Επιτελικό Κράτος, οργάνωση, λειτουργία και διαφάνεια της Κυβέρνησης, των κυβερνητικών οργάνων και της κεντρικής δημόσιας διοίκησης» (Α' 13).

6. Τα άρθρα 47 έως 55 του ν. 4915/2022 (Α' 63)

7. Το π.δ. 6/2022 «Σύσταση και μετονομασία Γενικών Γραμματειών, σύσταση Ειδικής Γραμματείας, μεταφορά υπηρεσιών και αρμοδιοτήτων» (Α' 17).

8. Την υπό στοιχεία ΥΠΕΝ/ΥΠΠΡΓ/79859/5910/25-07-2023 κοινή απόφαση του Πρωθυπουργού και του Υπουργού Περιβάλλοντος και Ενέργειας «Διορισμός Γενικού Γραμματέα Δασών του ΥΠΕΝ» (Υ.Ο.Δ.Δ. 745).

9. Την υπ' αρ. 70401/5167/06.07.2022 απόφαση του ΥΠΕΝ (ΑΔΑ: Ω8ΔΡ4653Π8-7ΨΡ) Τοποθέτηση Προϊσταμένων σε θέσεις ευθύνης επιπέδου Γενικής Διεύθυνσης στις Επιθεωρήσεις Εφαρμογής Δασικής Πολιτικής του Υπουργείου Περιβάλλοντος και Ενέργειας.

10. Το π.δ. 29/2022 "Τροποποίηση του π.δ. 132/2017 «Οργανισμός Υπουργείου Περιβάλλοντος και Ενέργειας (Υ.Π.Ε.Ν.)» (Α' 160)" (Α' 77).

11. Την υπ' αρ. 160635/10-9-2021 διαπιστωτική πράξη του Συντονιστή Αποκεντρωμένης Διοίκησης Πελοποννήσου, Δυτικής Ελλάδας και Ιονίου «Μεταφορά προσωπικού των Δασικών Υπηρεσιών της Αποκεντρωμένης Διοίκησης Πελοποννήσου, Δυτικής Ελλάδας και Ιονίου στο Υπουργείο Περιβάλλοντος και Ενέργειας» (Β' 4493).

12. Την υπό στοιχεία ΥΠΕΝ/ΔΔΥ/62511/17-06-2022 «Διαπιστωτική πράξη Κατάταξης και Τοποθέτησης του προσωπικού των Περιφερειακών Δασικών Υπηρεσιών του Υπουργείου Περιβάλλοντος και Ενέργειας» (Β' 3145).

13. Την υπό στοιχεία ΥΠΕΝ/ΔΔΥ/50878/3749/20-05-2022 (ΨΓΒΩ4653Π8-ΩΧ6) εγκύκλιο του ΥΠΕΝ.

14. Την υπό στοιχεία ΥΠΕΝ/ΔΔΥ/48478/3594/16-05-2022 κοινή υπουργική απόφαση «Καθορισμός των διοικητικών λεπτομερειών μεταφοράς των δασικών υπηρεσιών, του αντίστοιχου προσωπικού και λοιπών θεμάτων της παρ. 5 άρθρου τρίτου της από 13-08-2021 Πράξης Νομοθετικού Περιεχομένου (Α' 143), η οποία κυρώθηκε με το άρθρο 2 του ν. 4824/2021 (ΦΕΚ Α'/156)» (Β' 2415).

15. Την υπό στοιχεία ΥΠΕΝ/ΔΝΕΠ/83988/2740/25-08-2022 απόφαση «Εξουσιοδότηση υπογραφής «Με εντολή Υπουργού» του Υπουργού Περιβάλλοντος και Ενέργειας, «Με εντολή Υφυπουργού» του Υφυπουργού

Περιβάλλοντος και Ενέργειας και «Με εντολή Γενικού Γραμματέα Δασών» του Γενικού Γραμματέα Δασών του Υπουργείου Περιβάλλοντος και Ενέργειας, κατά λόγο αρμοδιότητας, στον Προϊστάμενο της Γενικής Διεύθυνσης Δασών και Δασικού Περιβάλλοντος της Γενικής Γραμματείας Δασών του ΥΠΕΝ, στους Προϊσταμένους των Επιθεωρήσεων Εφαρμογής Δασικής Πολιτικής της Γενικής Γραμματέας Δασών του ΥΠΕΝ και Προϊσταμένους των Διευθύνσεων, Δασαρχείων και Τμημάτων που υπάγονται σε αυτές» (Β' 4528).

16. Την παρ. 1 του άρθρου 37, το άρθρο 38, και τις παρ. 1 και 3 του άρθρου 41 του ν. 998/1979 «Περί προστασίας δασών και δασικών εν γένει εκτάσεων της Χώρας» (Α' 289), όπως αντικαταστάθηκαν από την παρ. 1 του άρθρου 35 του ν. 4280/2014 (Α' 159) και όπως τροποποιήθηκαν και προστέθηκαν (παρ. 4 άρθρο 52 του ν. 4280/2014) με τις διατάξεις του άρθρου 32 του ν. 4342/2015 (Α' 143).

17. Το άρθρο 120 του ν. 1892/1990 «Για τον εκσυγχρονισμό και την ανάπτυξη και άλλες διατάξεις» (Α' 101).

18. Τις υπ' αρ. 160417/1180/08-07-1980 και 182447/3049/24-09-1980 διαταγές του Υπουργείου Γεωργίας.

19. Την υπ' αρ. 373724/09-08-2024 αναφορά του Δασαρχείου Σπάρτης με την οποία προτείνεται η κήρυξη ως αναδασωτέας της αναφερόμενης στο θέμα έκτασης.

20. Την υπ' αρ. 369832/08-08-2024 έκθεση αυτοψίας της Ελισάβετ Κωστούλια Δασοπόνου μετά τοπογραφικού διαγράμματος.

21. Τη σύμφωνη γνώμη της Διεύθυνσης Δασών Λακωνίας, αποφασίζουμε:

Κηρύσσουμε ως αναδασωτέα, με σκοπό την αποκατάσταση με φυσική αναγέννηση ή τεχνητή αναδάσωση της δασικής βλάστησης που καταστράφηκε από εκχέρωση, Δημόσια Δασικού Χαρακτήρα έκταση η οποία καλυπτόταν σε ποσοστό 30-60%, από πουρνάρι, σχίνο, αγριελιά και φρύγανα, συνολικού εμβαδού 1.914,60 τ.μ. στη θέση «Κροκεές», Τ.Κ. Κροκεών, Δ.Ε. Κροκεών, Δήμου Ευρώτα, Π.Ε. Λακωνίας όπως αυτή φαίνεται και αποτυπώνεται στο συνημμένο τοπογραφικό διάγραμμα κλίμακας 1:2.000 το οποίο συντάξε η Δασοπόνος Ελισάβετ Κωστούλια, με χρονολογία 07-08-2024, με συντεταγμένες κορυφών στο ΕΓΣΑ 87 και αρμοδίως θεωρημένο από τον Δασάρχη Σπάρτης. Η έκταση υπάγεται στις διατάξεις της δασικής νομοθεσίας, κατά την έννοια των παρ. 1, 2 του άρθρου 3 του ν. 998/1979 «Περί προστασίας δασών και δασικών εν γένει εκτάσεων της Χώρας».

Η έκταση αποτελείται συνολικά από τέσσερα (4) τμήματα και συνορεύει σύμφωνα με τον μερικώς κυρωμένο δασικό χάρτη της Π.Ε. Λακωνίας ως κατωτέρω:

Τμήμα ΕΑ εμβαδού 226,83 τ.μ. με στοιχεία περιμέτρου (1,2,14,15,16,17,1)

Βόρεια: Με έκταση υπαγόμενη στις διατάξεις της δασικής νομοθεσίας.

Νότια: Με έκταση υπαγόμενη στις διατάξεις της δασικής νομοθεσίας και με δρόμο.

Ανατολικά: Με έκταση υπαγόμενη στις διατάξεις της δασικής νομοθεσίας.

Δυτικά: Με έκταση μη υπαγόμενη στις διατάξεις της δασικής νομοθεσίας.

Τμήμα ΕΒ εμβαδού 144,88 τ.μ. με στοιχεία περιμέτρου (1,12,13,14,15,16,17,11) και συνορεύει:

Βόρεια: Με έκταση υπαγόμενη και μη υπαγόμενη στις διατάξεις της δασικής νομοθεσίας.

Νότια: Με έκταση υπαγόμενη στις διατάξεις της δασικής νομοθεσίας.

Ανατολικά: Με έκταση υπαγόμενη στις διατάξεις της δασικής νομοθεσίας.

Δυτικά: Με έκταση υπαγόμενη στις διατάξεις της δασικής νομοθεσίας.

Τμήμα ΕΓ εμβαδού 279,18 τ.μ. με στοιχεία περιμέτρου (Α1,Α2,Α3,Α4,Α5,Α6,Α7,Ψ,Χ,Α1) και συνορεύει:

Βόρεια: Με έκταση υπαγόμενη στις διατάξεις της δασικής νομοθεσίας.

Νότια: Με έκταση υπαγόμενη στις διατάξεις της δασικής νομοθεσίας.

Ανατολικά: Με έκταση υπαγόμενη στις διατάξεις της δασικής νομοθεσίας.

Δυτικά: Με έκταση υπαγόμενη στις διατάξεις της δασικής νομοθεσίας.

Τμήμα ΕΔ εμβαδού 1.263,70 τ.μ. με στοιχεία περιμέτρου (ν,ξ,ο,π,ρ,σ,τ,υ,ν) και συνορεύει:

Βόρεια: Με έκταση υπαγόμενη στις διατάξεις της δασικής νομοθεσίας.

Νότια: Με έκταση υπαγόμενη και με έκταση μη υπαγόμενη στις διατάξεις της δασικής νομοθεσίας.

Ανατολικά: Με έκταση υπαγόμενη στις διατάξεις της δασικής νομοθεσίας.

Δυτικά: Με έκταση μη υπαγόμενη στις διατάξεις της δασικής νομοθεσίας.

Οι εκτάσεις απεικονίζονται σε απόσπασμα του κυρωμένου δασικού χάρτη της Π.Ε. Λακωνίας, ως υπαγόμενες στις διατάξεις της δασικής νομοθεσίας με τις ενδείξεις (ΔΔ) δασική έκταση το έτος 1945 και σήμερα και με την ένδειξη (ΠΔ) που σημαίνει έκταση δασική, χαρακτηρισμένη με τελεσίδικη πράξη χαρακτηρισμού.

Ο δασικός χάρτης της Π.Ε. Λακωνίας κυρώθηκε με την υπ' αρ. 349098/11-10-2022 απόφαση του Γενικού Γραμματέα Δασών του ΥΠΕΝ (Δ' 816).

Επιτρέπεται υποβολή κατ' αυτής αίτησης ακύρωσης στο οικείο Διοικητικό Εφετείο (άρθρο 47 ν. 3900/2010 Α' 213) μέσα σε προθεσμία (60) ημερών που αρχίζει από την επομένη της δημοσίευσής ή κοινοποίησής της (άρθρο 46 π.δ. 18/1989 - Α' 8).

Από τις διατάξεις της απόφασης αυτής δεν προκαλείται δαπάνη σε βάρος του κρατικού προϋπολογισμού.

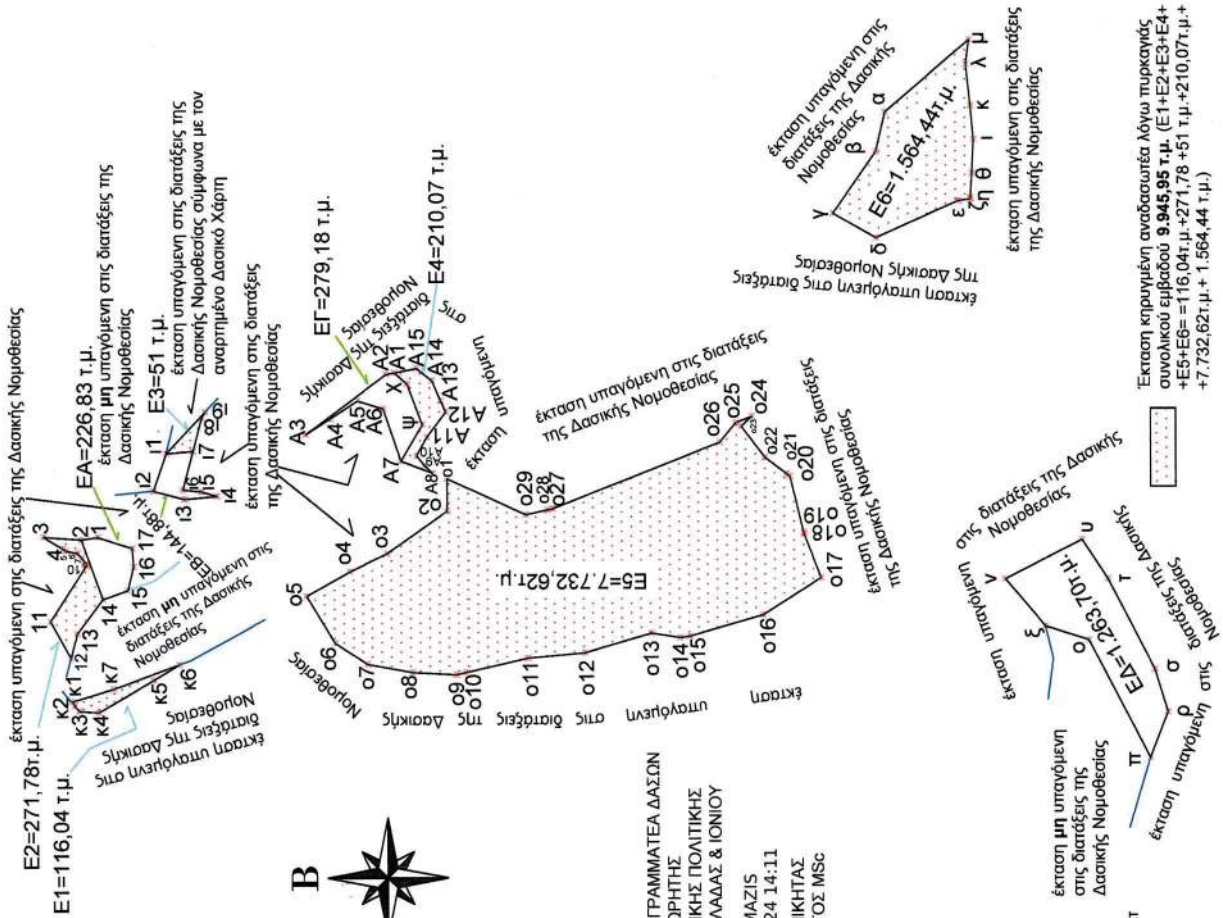

ΤΟΠΟΓΡΑΦΙΚΟ ΔΙΑΓΡΑΜΜΑ ΠΑΡΑΝΟΜΗΣ ΕΠΕΜΒΑΣΗΣ ΣΕ ΕΚΤΑΣΗ ΣΥΝΟΛΙΚΟΥ ΕΜΒΑΔΟΥ 11.860,55 τ.μ. (Ε1 + Ε2 + Ε3 + Ε4 + Ε5 + Ε6 + ΕΑ+ΕΒ+ΕΓ+ΕΔ = 116,04τ.μ.+271,78 τ.μ. +51 τ.μ. + 210,07 τ.μ.+7.732,62 τ.μ.+1.564,44 τ.μ. +226,83 τ.μ.+144,88 τ.μ.+279,18 τ.μ.+1.263,70 τ.μ.) ΥΠΑΓΟΜΕΝΗΣ ΣΤΙΣ ΔΙΑΤΑΞΕΙΣ ΤΗΣ ΔΑΣΙΚΗΣ ΝΟΜΟΘΕΣΙΑΣ (ένδειξη ΑΝ ΔΔ, ΔΔ και ΠΔ)

ΣΥΜΦΩΝΑ ΜΕ ΤΟΝ ΜΕΡΙΚΩΣ ΚΥΡΩΜΕΝΟ ΔΑΣΙΚΟ ΧΑΡΤΗ Π.Ε. ΛΑΚΩΝΙΑΣ (ΦΕΚ 52/η/Δ/14.02.2018)

ΣΤΗ ΘΕΣΗ " ΚΡΟΚΕΕΣ" Τ.Κ. ΚΡΟΚΕΩΝ ΔΗΜ. ΕΝΟΤΗΤΑΣ ΚΡΟΚΕΩΝ ΔΗΜΟΥ ΕΥΡΩΤΑ

ΣΤΗΝ ΟΠΟΙΑ ΕΚΤΑΣΗ ΣΥΝΟΛΙΚΟΥ ΕΜΒΑΔΟΥ 9.945,95 τ.μ. (Ε1 + Ε2 + Ε3 + Ε4 + Ε5+Ε6=116,04 τ.μ. +271,78 τ.μ.+51 τ.μ.+210,07 τ.μ.+ 7.732,62τ.μ.+1.564,44 τ.μ.) ΕΧΕΙ ΚΗΡΥΧΘΕΙ ΩΣ ΑΝΑΔΑΣΩΤΕΑ ΛΟΓΩ

ΠΥΡΚΑΓΙΑΣ ΜΕ ΤΗΝ ΥΠ. ΑΡΙΘ. 7182/475/25.02.2008 ΑΠΟΦΑΣΗ ΓΕΝΙΚΟΥ ΓΡΑΜΜΑΤΕΑ ΠΕΡΙΦΕΡΕΙΑΣ ΠΕΛΟΠΟΝΝΗΣΟΥ (ΦΕΚ 168/τ.Δ/2008)

ΚΛΙΜΑΚΑ 1:2000, ΣΥΣΤΗΜΑ ΑΝΑΦΟΡΑΣ Ε.Γ.Σ.Α. '87

ΑΠΟΣΠΑΣΜΑ ΤΟΥ ΜΕΡΙΚΩΣ ΚΥΡΩΜΕΝΟΥ ΔΑΣΙΚΟΥ ΧΑΡΤΗ Π.Ε. ΛΑΚΩΝΙΑΣ



ΕΘΝΙΚΟ ΤΥΠΟΓΡΑΦΕΙΟ
 Για τεχνικούς λόγους στο σχεδιάγραμμα, από το ηλεκτρονικό αρχείο, έγινε σμίκρυνση κατά ποσοστό **81%**

ΜΕ ΕΝΤΟΛΗ ΓΕΝΙΚΟΥ ΓΡΑΜΜΑΤΕΑ ΔΑΣΩΝ
 Ο ΕΠΙΘΕΩΡΗΤΗΣ
 ΕΦΑΡΜΟΤΗΣ ΔΑΣΙΚΗΣ ΠΟΛΙΤΙΚΗΣ
 ΠΕΛΩΣΟΥ, ΔΥΤ. ΕΛΛΑΔΑΣ & ΙΟΝΙΟΥ
 ΝΙΚΙΤΑΣ ΜΑΖΙΣ
 20/09/2024 14:11
 ΜΑΖΗΣ ΝΙΚΗΤΑΣ
 ΔΑΣΟΛΟΓΟΣ ΜΣC

ΘΕΩΡΗΘΗΚΕ
 Ο
 ΔΙΕΥΘΥΝΤΗΣ ΔΑΣΩΝ ΛΑΚΩΝΙΑΣ
 ΙΛΙΑΣ ΚΟΝΤΑΚΟΣ
 20/09/2024 13:31
 ΚΟΝΤΑΚΟΣ ΗΛΙΑΣ
 ΔΑΣΟΛΟΓΟΣ ΜΕ Α Β

ΘΕΩΡΗΘΗΚΕ
 Ο
 ΔΑΣΑΡΧΗΣ ΣΠΙΡΤΗΣ
 ΓΕΩΡΓΙΟΣ ΖΑΚΚΑΣ
 09/08/2024 11:41
 ΖΑΚΚΑΣ ΓΕΩΡΓΙΟΣ
 ΔΑΣΟΛΟΓΟΣ

Η συντάξσα
 στις διατάξεις της
 Δασικής Νομοθεσίας
 ELISAVET KOSTOULLA
 09/08/2024 10:57
 Κωστούλα Ελισάβετ
 Δασολόγος

Εκταση κτηγόμενη αναδασωτέα λόγω πυρκαγιάς συνολικού εμβαδού **9.945,95 τ.μ.** (Ε1+Ε2+Ε3+Ε4+Ε5+Ε6= 116,04τ.μ.+271,78 +51 τ.μ.+210,07τ.μ.+7.732,62τ.μ.+ 1.564,44 τ.μ.)

<p>E1=116,04 τ.μ. κηρυγμένη αναδασωτέα</p> <p>κ1) 374874.9944 4083538.7234 κ2) 374873.6192 4083537.9684 κ3) 374871.8000 4083536.4310 κ4) 374871.4516 4083530.0447 κ5) 374881.8222 4083512.0735 κ6) 374886.7931 4083503.7715 κ7) 374879.0539 4083525.1959</p> <p>E2 = 271,78 τ.μ. κηρυγμένη αναδασωτέα</p> <p>2) 374927.8147 4083535.6411 3) 374928.7241 4083548.0650 4) 374924.9439 4083541.7393 5) 374924.1540 4083540.6492 6) 374923.4140 4083536.8600 7) 374921.8300 4083535.5120 8) 374919.8650 4083533.8390 9) 374919.4522 4083534.1607 10) 374919.3556 4083534.0275 11) 374901.1185 4083545.7316 12) 374889.2161 4083539.0939 13) 374897.1649 4083537.0337 14) 374908.3104 4083528.6774</p> <p>E3= 51 τ.μ. κηρυγμένη αναδασωτέα</p> <p>ι7) 374956.3450 4083499.1168 ι8) 374967.0600 4083496.2550 ι9) 374969.0913 4083495.1649 ι1) 374955.6779 4083507.7871</p> <p>E4=210,07 τ.μ. κηρυγμένη αναδασωτέα</p> <p>A7) 374952.8916 4083431.1891 A8) 374948.9284 4083420.8946 A9) 374951.3450 4083423.4530 A10) 374954.6520 4083426.0990 A11) 374960.6050 4083422.7910 A12) 374968.8870 4083416.6070 A13) 374972.4570 4083418.1920 A14) 374979.0600 4083421.1240 A15) 374983.0290 4083426.0850 A1) 374981.5901 4083433.2773 X) 374977.9685 4083429.1000 Ψ) 374964.7335 4083424.2256</p> <p>E6= 1.564,44 τ.μ. κηρυγμένη αναδασωτέα</p> <p>α) 375066.0000 4083273.0000 β) 375053.0000 4083276.0000 γ) 375033.0000 4083290.0000 δ) 375025.0000 4083276.0000 ε) 375037.0000 4083249.0000 ζ) 375037.5107 4083245.1559 η) 375038.0580 4083245.0875 θ) 375046.0310 4083244.5895 ι) 375056.9938 4083244.0914 κ) 375067.9568 4083245.0875 λ) 375081.4109 4083246.5820 μ) 375089.4685 4083245.5313</p>	<p>E5= 7.732,62 τ.μ. κηρυγμένη αναδασωτέα</p> <p>ο1) 374947.1412 4083416.2522 ο2) 374936.5579 4083416.2522 ο3) 374922.7993 4083435.8313 ο4) 374916.9786 4083448.0021 ο5) 374909.0243 4083462.1224 ο6) 374893.6147 4083452.8148 ο7) 374886.6808 4083442.1669 ο8) 374883.9751 4083427.6314 ο9) 374883.1613 4083413.3708 ο10) 374883.9260 4083410.0183 ο11) 374888.4922 4083390.0006 ο12) 374890.1728 4083371.4829 ο13) 374896.5415 4083349.8011 ο14) 374895.0157 4083340.2829 ο15) 374895.5540 4083337.0830 ο16) 374902.3000 4083313.2710 ο17) 374914.3911 4083294.2394 ο18) 374928.6012 4083299.8200 ο19) 374929.2582 4083299.9798 ο20) 374947.4688 4083304.4079 ο21) 374948.2607 4083305.4638 ο22) 374953.5876 4083312.5642 ο23) 374963.7864 4083320.2105 ο24) 374967.0366 4083316.7584 ο25) 374965.0070 4083322.0020 ο26) 374958.6570 4083327.1610 ο27) 374937.2260 4083381.9300 ο28) 374936.8547 4083383.5633 ο29) 374935.2410 4083390.6620</p>	<p>EA = 226,83 τ.μ.</p> <p>1) 374928.5640 4083530.2069 2) 374927.8147 4083535.6411 14) 374908.3104 4083528.6774 15) 374911.2071 4083520.5051 16) 374918.8802 4083518.6179 17) 374924.9127 4083519.0942</p> <p>EB= 144,88 τ.μ.</p> <p>ι1) 374955.6779 4083507.7871 ι2) 374943.4371 4083512.0314 ι3) 374940.7911 4083501.9772 ι4) 374941.7205 4083491.2894 ι5) 374943.1900 4083496.4330 ι6) 374943.8650 4083502.4500 ι7) 374956.3450 4083499.1168</p> <p>EG=278,18 τ.μ.</p> <p>A1) 374981.5901 4083433.2773 A2) 374981.0440 4083436.0070 A3) 374961.5480 4083462.3263 A4) 374966.7203 4083454.3522 A5) 374972.5413 4083445.3564 A6) 374969.8954 4083436.8897 A7) 374952.8916 4083431.1891 Ψ) 374964.7335 4083424.2256 X) 374977.9685 4083429.1000</p> <p>ED= 1.263,70 τ.μ.</p> <p>ν) 374913.7320 4083234.0940 ξ) 374898.2761 4083221.0000 ο) 374893.7702 4083206.8729 π) 374855.2290 4083186.8140 ρ) 374870.1020 4083181.0150 σ) 374883.9920 4083185.2220 τ) 374913.6351 4083200.6030 υ) 374926.4780 4083208.9200</p>
	<p style="text-align: center;">ΜΕ ΕΝΤΟΛΗ ΓΕΝΙΚΟΥ ΓΡΑΜΜΑΤΕΑ ΔΑΣΩΝ Ο ΕΠΙΘΕΩΡΗΤΗΣ ΕΦΑΡΜΟΓΗΣ ΔΑΣΙΚΗΣ ΠΟΛΙΤΙΚΗΣ ΠΕΛ/ΣΟΥ, ΔΥΤ. ΕΛΛΑΔΑΣ & ΙΟΝΙΟΥ</p> <p style="text-align: center;">ΜΑΖΗΣ ΝΙΚΗΤΑΣ ΔΑΣΟΛΟΓΟΣ MSc</p> <p style="text-align: center;">ΘΕΩΡΗΘΗΚΕ Ο Δ/ΝΤΗΣ ΔΑΣΩΝ ΛΑΚΩΝΙΑΣ</p> <p style="text-align: center;">ΘΕΩΡΗΘΗΚΕ Ο ΔΑΣΑΡΧΗΣ ΣΠΑΡΤΗΣ</p> <p style="text-align: center;">KONTAKOS HLIAS ΔΑΣΟΛΟΓΟΣ ΜΕ Α'β</p> <p style="text-align: center;">ZAKKAS GEORGIOS ΔΑΣΟΛΟΓΟΣ</p> <p style="text-align: center;">Η συντάξασα</p> <p style="text-align: center;">ELISAVET KOSTOULIA 09/08/2024 11:02 Κωστούλια Ελισάβετ Δασοπόνος</p>	

Η απόφαση αυτή να δημοσιευθεί στην Εφημερίδα της Κυβερνήσεως.

Σπάρτη, 20 Σεπτεμβρίου 2024

Με εντολή Γενικού Γραμματέα Δασών
Ο Προϊστάμενος Επιθεώρησης
Εφαρμογής Δασικής Πολιτικής Πελοποννήσου,
Δυτικής Ελλάδας και Ιονίου

ΜΑΖΗΣ ΝΙΚΗΤΑΣ

Αριθμ. 25614 (2)

Επικύρωση έκθεσης και διαγράμματος για τον επανακαθορισμό της οριογραμμής αιγιαλού στην παραλιακή περιοχή «Α' Πούντα» νήσου Αστυπάλαιας, νομού Δωδεκανήσου.

Η ΓΡΑΜΜΑΤΕΑΣ
ΑΠΟΚΕΝΤΡΩΜΕΝΗΣ ΔΙΟΙΚΗΣΗΣ ΑΙΓΑΙΟΥ

Έχοντας υπόψη:

1. Τις διατάξεις:

- Των άρθρων 3, 4, 5, 7, 7Α και 9 του ν. 2971/2001 «Αιγιαλός, παραλία και άλλες διατάξεις» (Α' 285),
- της παρ. 21 του άρθρου 46 του ν. 3220/2004 «Μέτρα αναπτυξιακής και κοινωνικής πολιτικής - αντικειμενοποίηση του φορολογικού ελέγχου και άλλες διατάξεις» (Α' 15),
- των άρθρων 6, 6Α, 6Β, 280 και 283 παρ. 4 του ν. 3852/2010 «Νέα Αρχιτεκτονική της Αυτοδιοίκησης και της Αποκεντρωμένης Διοίκησης - Πρόγραμμα Καλλικράτης» (Α' 87),
- του άρθρου 23 του ν. 5092/2024 «Όροι αξιοποίησης της δημόσιας περιουσίας στις παραθαλάσσιες περιοχές και άλλες διατάξεις» (Α' 33), όπως τροποποιήθηκε από το άρθρο 113 του ν. 5104/2024 «Κώδικας Φορολογικής Διαδικασίας και άλλες διατάξεις» (Α' 58),
- του π.δ. 143/2010 «Οργανισμός της Αποκεντρωμένης Διοίκησης Αιγαίου» (Α' 236).

2. Την υπό στοιχεία 10633649/790/Α00006/03-08-2004 απόφαση του Υπουργού Οικονομίας και Οικονομικών «Καταγραφή - Διοικητική κωδικοποίηση των αρμοδιοτήτων σε θέματα Υπηρεσιών του Υπουργείου Οικονομίας και Οικονομικών που περιέρχονται στους Γενικούς Γραμματείς Περιφερειών».

3. Την υπ' αρ. 86784/19-12-2022 (Υ.Ο.Δ.Δ. 1183) απόφαση του Υπουργού Εσωτερικών, με την οποία η Μαριάννα Νικολαΐδου διορίζεται στη θέση της μετακλητής Γραμματέως Αποκεντρωμένης Διοίκησης Αιγαίου.

4. Την υπ' αρ. 603/08-01-2024 (ΑΔΑ:66ΝΨΟΡ11-ΘΧΧ) απόφασή «Ανασυγκρότηση Επιτροπής Καθορισμού Αιγιαλού και Παραλίας, Παλαιού Αιγιαλού καθώς και της Όχθης, Παλαιάς Όχθης και Παρόχθιας Ζώνης (άρθρο 100 του π.δ. 284/1988, άρθρα 3 και 31 του ν. 2971/2001) στο Νομό Δωδεκανήσου».

5. Την υπό στοιχεία 1030067/296/Α006/7-04-2004 εγκύκλιο της Διεύθυνσης Οργάνωσης του Υπουργείου Οικονομίας και Οικονομικών.

6. Το υπό στοιχεία Δ6Α1022671/ΕΞ2011/10-02-2011 έγγραφο της Γενικής Γραμματείας Φορολογικών και Τελωνειακών Θεμάτων του Υπουργείου Οικονομικών περί «Αρμοδιότητας Υπογραφής».

7. Το υπό στοιχεία Δ10Β/6891ΕΞ2014/27-08-2014 (ΠΟΛ.1196) έγγραφο της Διεύθυνσης Δημόσιας Περιουσίας της Γενικής Γραμματείας Δημόσιας Περιουσίας του Υπουργείου Οικονομικών, με το οποίο παρέχονται διευκρινίσεις επί των διατάξεων του άρθρου 11 του ν. 4281/2014.

8. Τα υπό στοιχεία ΔΔΠ Β0015497/21-09-2018, ΔΔΠ Β0021996/21-12-2018 (Ο.Ε.), 89216/09-08-2019 και 22859/25-02-2020 έγγραφα του Υπουργείου Οικονομικών.

9. Την από 02-02-2024 έκθεση της, κατά το άρθρο 3 του ν. 2971/2001, αρμόδιας Επιτροπής καθορισμού ορίων αιγιαλού και παραλίας για τον επανακαθορισμό της οριογραμμής αιγιαλού στην παραλιακή περιοχή «Α' Πούντα» νήσου Αστυπάλαιας, νομού Δωδεκανήσου.

10. Το τοπογραφικό-υψομετρικό και κτηματογραφικό διάγραμμα, αποτελούμενο από μία πινακίδα, κλίμακα 1/500, το οποίο συντάχθηκε το Δεκέμβριο του 2023 από τον Δημοσθένη Γιαννακόπουλο, Τοπογράφο Μηχανικό, ελέγχθηκε ως προς την ορθότητα της αποτύπωσης από τον Ιωάννη Χειράκη, Αγρονόμο Τοπογράφο Μηχανικό ΠΕ της Κτηματικής Υπηρεσίας Δωδεκανήσων Α' στις 22-12-2023 και θεωρήθηκε την ίδια ημερομηνία από τον Παναγιώτη Κώστα, Πολιτικό Μηχανικό ΤΕ, Προϊστάμενο της ίδιας Υπηρεσίας.

11. Το υπ' αρ. 104575/29-08-2024 έγγραφο της Κτηματικής Υπηρεσίας Δωδεκανήσων Α'.

12. Το από 09-09-2024 μήνυμα ηλεκτρονικού ταχυδρομείου της υπηρεσίας.

13. Το από 13-09-2024 μήνυμα ηλεκτρονικού ταχυδρομείου της Κτηματικής Υπηρεσίας Δωδεκανήσων Α', με συνημμένα τα ψηφιακά αρχεία, αποφασίζουμε:

Επικυρώνουμε την από 02-02-2024 έκθεση της, κατά το άρθρο 3 του ν. 2971/2001, αρμόδιας Επιτροπής καθορισμού ορίων αιγιαλού και παραλίας για τον επανακαθορισμό της οριογραμμής αιγιαλού στην παραλιακή περιοχή «Α' Πούντα» νήσου Αστυπάλαιας, νομού Δωδεκανήσου και το τοπογραφικό-υψομετρικό και κτηματογραφικό διάγραμμα, αποτελούμενο από μία πινακίδα κλίμακα 1/500, το οποίο συντάχθηκε το Δεκέμβριο του 2023 από τον Δημοσθένη Γιαννακόπουλο, Τοπογράφο Μηχανικό, ελέγχθηκε ως προς την ορθότητα της αποτύπωσης από τον Ιωάννη Χειράκη, Αγρονόμο Τοπογράφο Μηχανικό ΠΕ της Κτηματικής Υπηρεσίας Δωδεκανήσων Α' στις 22-12-2023 και θεωρήθηκε την ίδια ημερομηνία από τον Παναγιώτη Κώστα, Πολιτικό Μηχανικό ΤΕ, Προϊστάμενο της ίδιας Υπηρεσίας.

Επί του ανωτέρω τοπογραφικού διαγράμματος η Επιτροπή επανακαθορίζει την οριογραμμή αιγιαλού με ερυθρά πολυγωνική γραμμή και στοιχεία κορυφών (Α1, Α2, ..., Α121, Α122, Α123).

Νότια της εν λόγω θέσης έχει καθοριστεί οριογραμμή αιγιαλού, η οποία επικυρώθηκε με το ΦΕΚ Δ' 1081/1997. Στη θέση σύνδεσης των οριογραμμών η πρώτη κορυφή της παρούσας χάραξης ταυτίζεται και συμπίπτει

οριζοντιογραφικά με την κορυφή 1 του υφιστάμενου οριοθετημένου αιγιαλού.

Η επί του προαναφερόμενου τοπογραφικού - υψομετρικού και κτηματογραφικού διαγράμματος οριογραμμή αιγιαλού αποτελεί το όριο του μεγίστου πλην συνήθους χειμέριου κύματος, προσαυξημένο κατά δώδεκα μέτρα, στην εκτός ορίων οικισμού περιοχή χάραξης, σύμφωνα με τις διατάξεις του άρθρου 3 του κ.δ. 132/1929 που διατηρήθηκε σε ισχύ με το άρθρο 8 του ν.510/1947 σε συνδυασμό με τις διατάξεις του άρθρου 26 του ν. 2971/2001.

Οριογραμμή παραλίας δεν χαράχθηκε αφού η πολυγωνική γραμμή του αιγιαλού τέμνει τα προς τη θάλασσα όρια των προσωρινών Κ.Α.Ε.Κ.

Η έκθεση της Επιτροπής, το τοπογραφικό διάγραμμα και η παρούσα απόφαση θα αναρτηθούν στην ιστοσελίδα του Υπουργείου Εθνικής Οικονομίας και Οικονομικών, με ευθύνη των αρμόδιων υπηρεσιών του, στην ηλεκτρονική διεύθυνση: <https://www1.gsis.gr/gsprp/dhpe/publicgis/faces/homeShore>, μετά τη δημοσίευσή τους στην Εφημερίδα της Κυβερνήσεως σύμφωνα με τις διατάξεις των παρ. 3 και 4 του άρθρου 4, της παρ. 1 του άρθρου 7 και της παρ. 1 του άρθρου 7Α του ν. 2971/2001.

ΕΚΘΕΣΗ

Επιτροπής επανακαθορισμού των ορίων του αιγιαλού και καθορισμού γραμμής παραλίας (άρθρο 3 και άρθρο 9 του ν. 2971/2001, Α' 285)

Για τον επανακαθορισμό των ορίων του Αιγιαλού στην παραλιακή περιοχή «Α' ΠΟΥΝΤΑ ΑΣΤΥΠΜΑΙΑΣ», Δήμου Αστυπάλαιας, Νήσου Αστυπάλαιας, Νομού Δωδεκανήσου.

Στη Ρόδο σήμερα την 02-02-2024, κατά την 1η συνεδρίαση (πρακτικό 1°/2024), οι υπογεγραμμένοι:

1. Παναγιώτης Κώστας, Πολιτικός Μηχανικός ΤΕ/Α', Προϊστάμενος της Κτηματικής Υπηρεσίας Δωδεκανήσων Α', ως πρόεδρος.

2. Ιωάννης Χειράκης, Αγρονόμος και Τοπογράφος Μηχανικός ΠΕ/Α', υπάλληλος της Κτηματικής Υπηρεσίας Δωδεκανήσων Α', ως μέλος.

3. Γεώργιος Γαλουζής, Υποπλοίαρχος ΛΣ., Λιμενάρχης Καλύμνου, ως μέλος.

4. Ευαγγελία Μανωλά, Αρχιτέκτων Μηχανικός, Προϊσταμένη του Τμήματος Περιβάλλοντος και Χωρικού Σχεδιασμού Νοτίου Αιγαίου της Αποκεντρωμένης Διοίκησης Αιγαίου, ως μέλος.

5. Δέσποινα Λογιωτάτου, Αρχιτέκτων Μηχανικός, Προϊσταμένη της Υ.ΔΟΜ. του Δήμου Καλυμνίων, ως μέλος.

Χρέη γραμματέα στην επιτροπή άσκησε ο Τσιμπιδάκης Γεώργιος ΠΕ/Α' Εφοριακός, υπάλληλος της Κτηματικής Υπηρεσίας Δωδεκανήσων Α'.

Οι ανωτέρω αποτελούν την επιτροπή επανακαθορισμού των ορίων του αιγιαλού η οποία συγκροτήθηκε κατόπιν της υπό στοιχεία 132126ΑΠΑ2024/29-01-2024 πρόσκλησης του Προϊσταμένου της Κτηματικής Υπηρεσίας Δωδεκανήσων Α', όπως αυτή καθορίστηκε με την υπ' αρ. 603/08-01-2024 απόφαση του Συντονιστή της Αποκεντρωμένης Διοίκησης Αιγαίου, με την

οποία καθορίστηκαν τα μέλη της εν λόγω επιτροπής στο Νομό Δωδεκανήσου δυνάμει του άρθρου 3 του ν. 2971/2001 (Α' 285): (Ο Λιμενάρχης Καλύμνου και η Προϊσταμένη της Διεύθυνσης Πολεοδομίας του Δήμου Καλύμνου αν και εκλήθησαν νομίμως με την υπό στοιχεία 132126ΑΠΑ2024/29-01-2024 έγγραφη πρόσκληση της Κτηματικής Υπηρεσίας Δωδεκανήσων Α' ως μέλη της ως άνω επιτροπής, δεν παρέστησαν ούτε αντικαταστάθηκαν από νόμιμο αναπληρωτή τους στην ως άνω συνεδρίαση και ως εκ τούτου το παρόν πρακτικό δεν συνηγορείται από αυτούς).

Λαμβάνοντας υπόψη

1. Την υπ' αρ. 129240/18-12-2023 αίτηση του Βασιλείου Βερβερόπουλου δια του εξουσιοδοτημένου αυτού Τοπογράφου Μηχ/κού Δημοσθένη Γιαννακόπουλου, περί επανακαθορισμού των ορίων του αιγιαλού στην παραλιακή περιοχή «Α' Πούντα Αστυπάλαιας», Δήμου Αστυπάλαιας, Νήσου Αστυπάλαιας, Νομού Δωδεκανήσου.

2. Το τοπογραφικό - υψομετρικό και κτηματογραφικό διάγραμμα, το οποίο συντάχθηκε, βάσει των διατάξεων του ιδίου ως άνω Νόμου και των τεχνικών προδιαγραφών του π.δ. 696/1974, με ημερομηνία σύνταξης Δεκέμβριος του 2023 από τον Δημοσθένη Γιαννακόπουλο, Διπλωματούχο Τοπογράφο Μηχανικό, αποτελούμενο από 1 (μία) πινακίδα, κλίμακας 1/500. Το τοπογραφικό αυτό ελέγχθηκε ως προς την ορθότητα της αποτύπωσης στις 22-12-2023 από τον Χειράκη Ιωάννη, Αγρονόμο και Τοπογράφο Μηχ/κό ΠΕ/Α', τεχνικό υπάλληλο της Κτηματικής Υπηρεσίας Δωδεκανήσων Α' και θεωρήθηκε επίσης στις 22-12-2023, από τον Παναγιώτη Κώστα, Πολιτικό Μηχανικό Τ.Ε./Α', Αναπληρωτή Προϊστάμενο της Κτηματικής Υπηρεσίας Δωδεκανήσων Α'. Η χρήση του τοπογραφικού υποβάθρου ως κατάλληλου υπόβαθρου επαναχάραξης των ορίων του Αιγιαλού έναντι του ορθοφωτοχάρτη, όπως ορίζεται στο αρ. 11 του ν. 4281/2014, προκρίνεται από την παρούσα επιτροπή δεδομένου ότι επί υποβάθρου ορθοφωτοχάρτη η ακρίβεια εφαρμογής των περιγραμμάτων των Κ.Α.Ε.Κ. στην υφιστάμενη κατάσταση, προκαλεί μεγάλη ασάφεια αφού ένας τέτοιος χάρτης δεν απεικονίζει επικαιροποιημένα τοποσταθερά στοιχεία (ξερολιθιές, συρματοπλέγματα, βασταούς κ.λπ.) και με την απαιτούμενη λεπτομέρεια. Η θέση των ορίων αυτών έχει άμεση σχέση με το σχήμα - το μέγεθος και τα όρια του κοινοχρήστου χώρου, σύμφωνα με το άρθρο 3 του Κ.Δ. 132/29 περί «Κτηματολογικού Κανονισμού Δωδεκανήσου» οι διατάξεις του οποίου κατ' ισχύουν των λοιπών διατάξεων του ν. 2971/2001 όπως ρητά αναφέρεται στο άρθρο 26 του ιδίου.

3. Νότια της εν λόγω θέσης έχει καθοριστεί οριογραμμή Αιγιαλού η οποία επικυρώθηκε με το Φ.Ε.Κ. Δ' 1081/1997. Στη θέση σύνδεσης των οριογραμμών η πρώτη κορυφή της παρούσας χάραξης ταυτίζεται και συμπίπτει αντίστοιχα οριζοντιογραφικά με την κορυφή 1 του υφιστάμενου οριοθετημένου Αιγιαλού.

4. Το γεγονός ότι στη θέση δεν διαπιστώνονται ενδείξεις Παλαιού Αιγιαλού.

5. Τις διατάξεις του ν. 2971/2001 «Αιγιαλός, παραλία και άλλες διατάξεις» όπως αυτός ισχύει και τον ν. 1337/1983

καθώς και την προς αυτόν Δικαστηριακή και Διοικητική Νομολογία.

6. Την από την επιτόπια μετάβαση σχηματισθείσα αντίληψη περί του πλάτους της βρεχόμενης ζώνης της ξηράς καθώς και τα στοιχεία καθορισμού αιγιαλού και παραλίας που προβλέπονται από το άρθρο 9 του ν. 2971/2001 και ειδικότερα:

Α. Τη γεωμορφολογία του εδάφους για την οποία αναλυτικά αναφέρεται ότι:

(1). Η μορφολογία της ακτής η οποία συνίσταται κατά το μεγαλύτερο τμήμα της από απότομα βραχύδη πρανή, μεγάλης κλίσης και κατά ένα περιορισμένο τμήμα από άμμο και κροκάλες, μικρής κλίσης όπως εξάλλου διαπιστώνεται και στο σχετικό τοπογραφικό.

(2). Η ακτή και εν γένει το παραλιακό μέτωπο διαμορφώνεται από έκταση με διάσπαρτη δόμηση. Η περιοχή χάραξης εντοπίζεται εκτός ορίων οικισμού, εκτός Ζ.Ο.Ε. Εντός της ζώνης του κοινοχρήστου χώρου δεν υφίστανται παράνομα τεχνικά έργα ή κατασκευάσματα, πλην συρματοπεριφράξεων.

(3). Το φυσικό όριο βλάστησης εντοπίζεται κατά το δυνατόν και αποτυπώνεται επί του τοπογραφικού διαγράμματος είτε ως μεμονωμένη θαμνώδης βλάστηση είτε ως γραμμή βλάστησης (αρμυρίκια κ.λπ.).

Β. Το γεγονός ότι στην περιοχή δεν εντοπίστηκαν παράκτιοι φυσικοί πόροι. Με την έννοια φυσικοί πόροι νοείται το σύνολο των πρώτων υλών που προέρχονται από τη φύση, δηλαδή από το έδαφος, τα δάση, τα ύδατα, και αξιοποιούνται βιομηχανικώς.

Γ. Τα πορίσματα από την εκτίμηση των μετεωρολογικών στοιχείων της περιοχής.

Δ. Τη μορφολογία του πυθμένα, ο οποίος συνίσταται από διάσπαρτα βράχια κοντά στην ακτή, ενώ η κλίση του δεν είναι μεγάλη κυμαινόμενη γύρω στα 20 μέτρα βάθος σε απόσταση περίπου 300 μέτρων από την ακτή, όπως προκύπτει από την αυτοψία μακροσκοπικά, καθώς και το ότι σε περιοχές με μικρά βάθη και μικρές κλίσεις του βυθού, όπου η θραύση του κύματος και η εκτόνωση της ενέργειας του γίνεται σε μεγάλη απόσταση από την ακτογραμμή, η επίδραση του κύματος στην ακτή είναι μικρή ενώ σε περιπτώσεις ακτών με μεγάλες κλίσεις βυθού και μεγάλα βάθη κοντά στην ακτή όπου η θραύση των κυμάτων συντελείται κοντά στην ακτή ή ακόμη και πάνω σ' αυτή ο κυματισμός καλύπτει κατά κανόνα μεγάλο εύρος ακτής προκειμένου να εκτονωθεί.

Ε. Τον τομέα ανάπτυξης κυματισμού σε σχέση με το μέτωπο της ακτής, ότι δηλαδή πρόκειται για ακτή με μεγάλο σχετικά ανάπτυγμα πελάγους, καθώς και το ότι μεγάλο ανάπτυγμα θαλάσσιας έκτασης συμβάλλει στη δημιουργία μεγαλύτερης έντασης κυματικού πεδίου σε σχέση με κλειστές θαλάσσιες περιοχές (όρμους ή κόλπους) που έχουν ίδια ένταση ανέμου.

ΣΤ. Τη μη ύπαρξη εγκεκριμένων χωροταξικών κατευθύνσεων και χρήσεων γης που να επηρεάζουν την εξεταζόμενη παράκτια ζώνη.

Η. Τη μη ύπαρξη ευπαθών οικοσυστημάτων και προστατευόμενων περιοχών στην εξεταζόμενη θαλάσσια περιοχή (εκτός Natura 2000).

7. Η επανακαθορισθείσα και επαναχαραχθείσα επί του προαναφερόμενου τοπογραφικού - υψομετρικού και κτηματογραφικού διαγράμματος οριογραμμή αιγιαλού, αποτελεί το όριο του μεγίστου πλην συνήθους χειμέριου κύματος, προσαυξημένο κατά 12 μέτρα, στην εκτός ορίων οικισμού περιοχή χάραξης, σύμφωνα με τις διατάξεις του άρθρου 3 του Κ.Δ. 132/1929 που διατηρήθηκε σε ισχύ με το άρθρο 8 του ν. 510/1947 σε συνδυασμό με τις διατάξεις του άρθρου 26 του ν. 2971/2001.

8. Οριογραμμή Παραλίας δεν χαράχθηκε αφού η πολυγωνική γραμμή του Αιγιαλού τέμνει τα προς τη θάλασσα όρια των προσωρινών Κ.Α.Ε.Κ. Σημειώνεται εδώ ότι η διοικητική διαδικασία καθορισμού ορίων Αιγιαλού του ν. 2971/2001 δεν πιστοποιεί ιδιοκτησία.

9. Ο όρος επανακαθορισμός των ορίων του αιγιαλού στη θέση αυτή χρησιμοποιείται εξαιτίας οριστικοποίησης της Π.Ο.Α. και της υπό στοιχεία ΔΔΠΒΟΟ-21996ΕΞ2018/21-12-2018 έγγραφης οδηγίας της Δ.Δ.Π. του Υπουργείου Εθνικής Οικονομίας και Οικονομικών, αποφασίζουμε:

Επανακαθορίζουμε επί του ως ανωτέρω τοπογραφικού διαγράμματος:

Την οριογραμμή του Αιγιαλού με ερυθρά πολυγωνική γραμμή και στοιχεία κορυφών (Α1, Α2, ..., Α121, Α122, Α123).

Ο Πρόεδρος
ΠΑΝΑΓΙΩΤΗΣ ΚΩΣΤΑΣ

Τα Παρόντα Μέλη
ΙΩΑΝΝΗΣ ΧΕΙΡΑΚΗΣ
ΕΥΑΓΓΕΛΙΑ ΜΑΝΩΛΑ

Ο Γραμματέας
ΓΕΩΡΓΙΟΣ ΤΣΙΜΠΙΔΑΚΗΣ

ΕΘΝΙΚΟ ΤΥΠΟΓΡΑΦΕΙΟ
Για τεχνικούς λόγους στο σχεδιάγραμμα,
από το ηλεκτρονικό αρχείο, έγινε
σμίκρυνση κατά ποσοστό **30%**

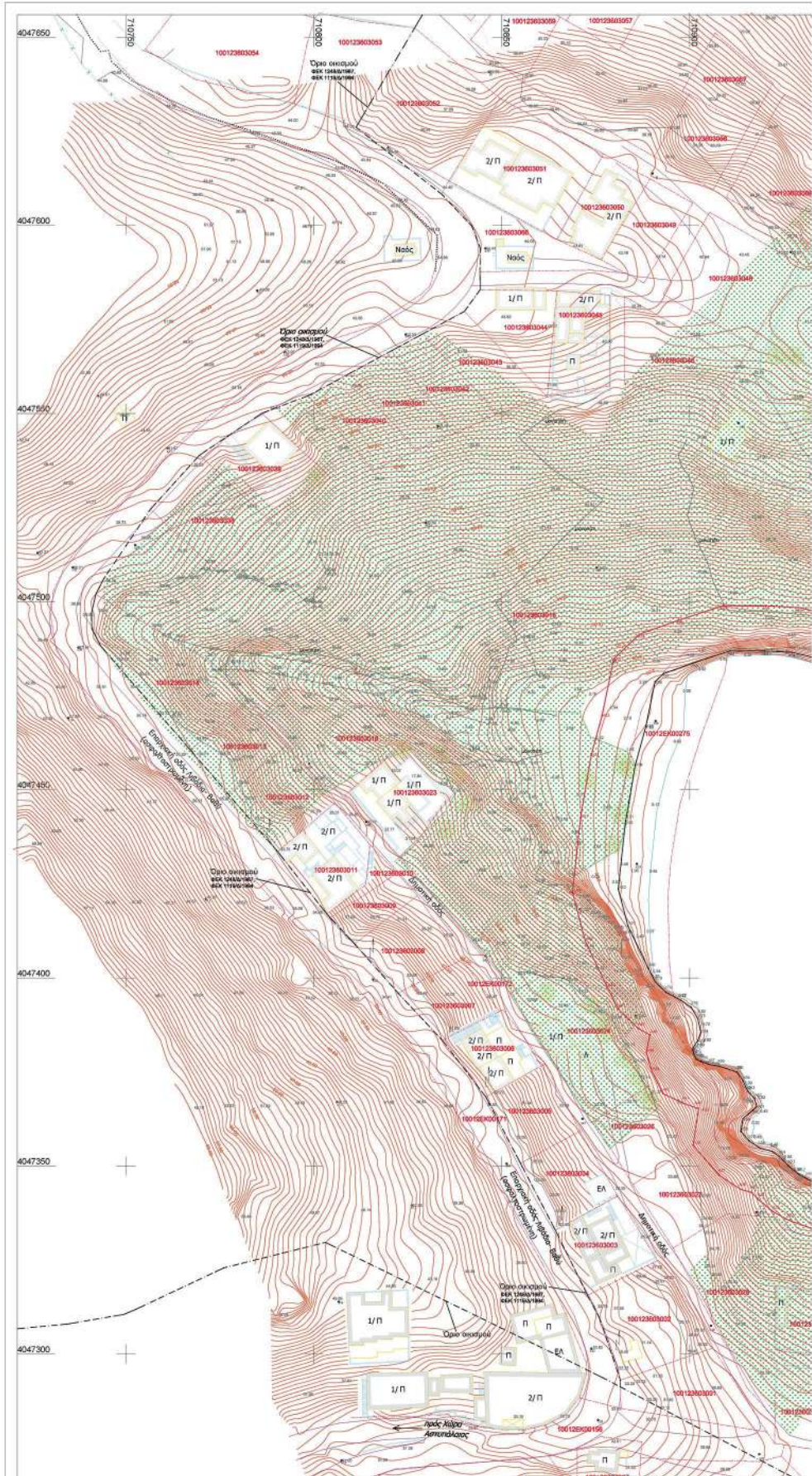

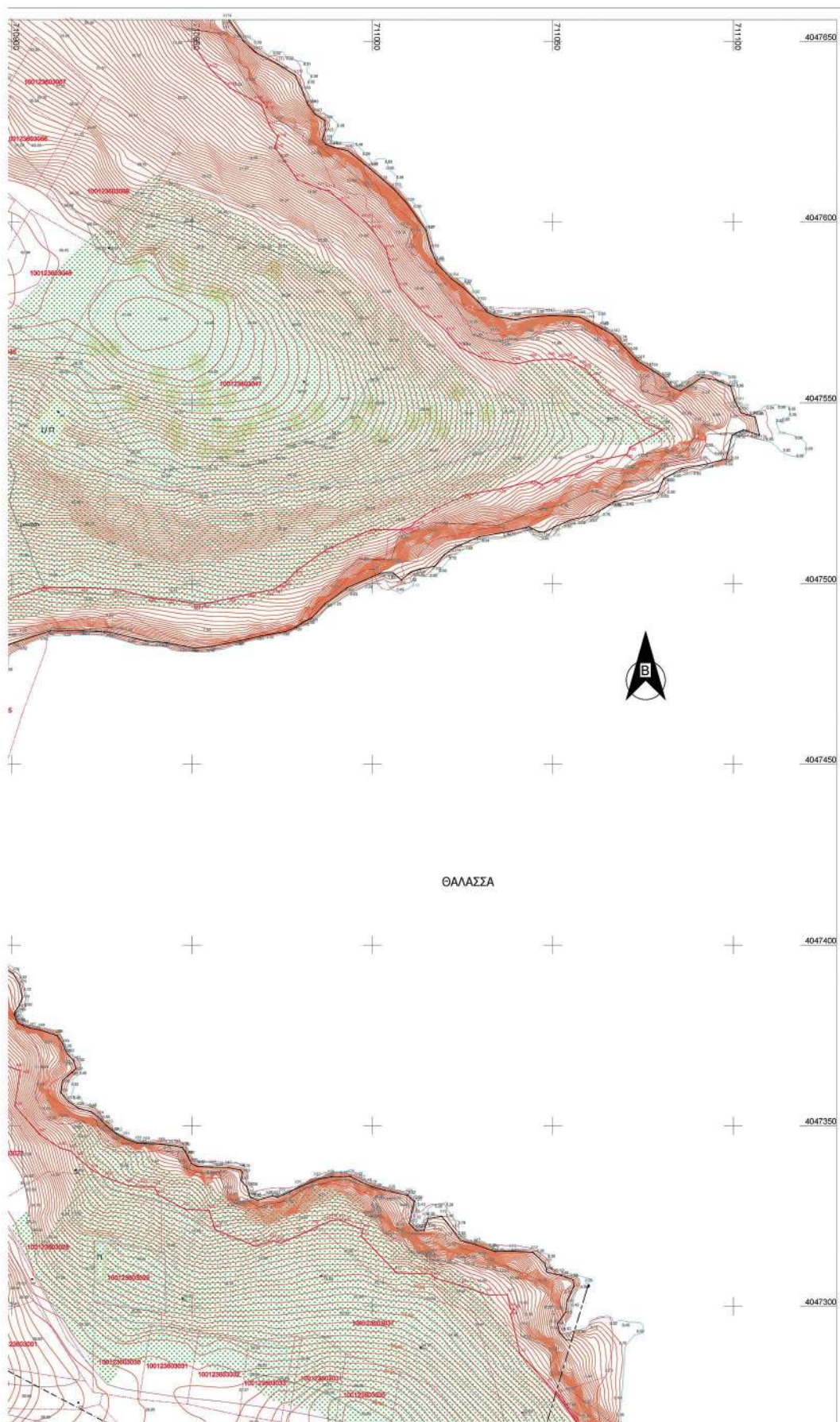

Η απόφαση αυτή να δημοσιευθεί στην Εφημερίδα της Κυβερνήσεως.

Ερμούπολη, 20 Σεπτεμβρίου 2024

Η Γραμματέας Αποκεντρωμένης Διοίκησης

ΜΑΡΙΑΝΝΑ ΝΙΚΟΛΑΪΔΟΥ