



ΕΦΗΜΕΡΙΔΑ ΤΗΣ ΚΥΒΕΡΝΗΣΕΩΣ ΤΗΣ ΕΛΛΗΝΙΚΗΣ ΔΗΜΟΚΡΑΤΙΑΣ

8 Ιουνίου 2023

ΤΕΥΧΟΣ ΤΕΤΑΡΤΟ

Αρ. Φύλλου 479

ΑΠΟΦΑΣΕΙΣ

Αριθμ. 49294

Επανακαθορισμός ορίων αιγιαλού παραλίας και παλαιού αιγιαλού στην περιοχή «Ανατολική Παραλία Καλαμάτας» Δήμου Καλαμάτας Περιφερειακής Ενότητας Μεσσηνίας.

Ο ΓΡΑΜΜΑΤΕΑΣ ΑΠΟΚΕΝΤΡΩΜΕΝΗΣ ΔΙΟΙΚΗΣΗΣ ΠΕΛΟΠΟΝΝΗΣΟΥ ΔΥΤΙΚΗΣ ΕΛΛΑΔΑΣ ΚΑΙ ΙΟΝΙΟΥ

Έχοντας υπόψη:

1. Τον ν. 2503/1997 «Διοίκηση, Οργάνωση, Στελέχωση της Περιφέρειας, ρύθμιση θεμάτων για την Τοπική Αυτοδιοίκηση και άλλες διατάξεις» (Α' 107).
2. Τον ν. 3200/1955 «Περί διοικητικής αποκεντρώσεως» (Α' 97).
3. Το άρθρο 9 του Κώδικα Διοικητικής Διαδικασίας (ν. 2690/1999, Α' 45).
4. Την υπό στοιχεία 1063349/790/Α0006/3-8-2004 απόφαση του Υπουργού Οικονομίας και Οικονομικών, σχετικά με την καταγραφή - διοικητική κωδικοποίηση των αρμοδιοτήτων σε θέματα υπηρεσιών του Υπουργείου Οικονομίας και Οικονομικών που περιέρχονται στους Γενικούς Γραμματείς Περιφερειών, κατά τις διατάξεις της παρ. 21 του άρθρου 46 του ν. 3220/2004.
5. Την παρ. 21 του άρθρου 46 του ν. 3220/2004 «Μέτρα αναπτυξιακής και κοινωνικής πολιτικής - αντικειμενοποίηση του φορολογικού ελέγχου και άλλες διατάξεις» (Α' 15).
6. Τα άρθρα 6, 238, 280 και 283 του ν. 3852/2010 «Νέα Αρχιτεκτονική της Αυτοδιοίκησης και της Αποκεντρωμένης Διοίκησης Πρόγραμμα Καλλικράτης» (Α' 87).
7. Το π.δ. 139/2010 «Οργανισμός της Αποκεντρωμένης Διοίκησης Πελοποννήσου, Δυτικής Ελλάδος και Ιονίου» (Α' 232).
8. Τα άρθρα 3 και 5 του ν. 2971/2001 (Α' 285) όπως έχει τροποποιηθεί με τις διατάξεις του ν. 4607/2019 (Α' 65).
9. Το π.δ. 142/2017 «Οργανισμός Υπουργείου Οικονομικών» (Α' 181).
10. Το άρθρο 5 του ν. 3469/2006 «Εθνικό Τυπογραφείο, Εφημερίς της Κυβερνήσεως και άλλες διατάξεις» (Α' 131).
11. Την υπ' αρ. 86782/19-12-2022 απόφαση του Υπουργού Εσωτερικών «Διορισμός του Δημητρίου Κατσαρού

του Χαραλάμπους στη θέση του μετακλητού Γραμματέα Αποκεντρωμένης Διοίκησης Πελοποννήσου Δυτικής Ελλάδας και Ιονίου» (Υ.Ο.Δ.Δ. 1183).

12. Την υπ' αρ. 804/04-01-2023 απόφαση Γραμματέα Αποκεντρωμένης Διοίκησης Π.Δ.Ε.Ι «Μεταβίβαση δικαιώματος υπογραφής με εντολή γραμματέα στον Προϊστάμενο της Γενικής Διεύθυνσης Εσωτερικής Λειτουργίας και στους Προϊσταμένους των Υπηρεσιών της Γενικής Διεύθυνσης Εσωτερικής Λειτουργίας της Αποκεντρωμένης Διοίκησης Πελοποννήσου Δυτικής Ελλάδας και Ιονίου» (Β' 44).

13. Την υπό στοιχεία 1089532/8205/Β0010/20-04-2005 (Β' 595) κοινή απόφαση των Υπουργών Οικονομίας και Οικονομικών και Π.Ε.Χ.Ω.Δ.Ε. σχετικά με την εφαρμογή των όσων αναφέρονται στην παρ. 1 του άρθρου 9 του ν. 2971/2001.

14. Την υπ' αρ. 1799/2021 απόφαση του Συμβουλίου της Επικρατείας.

15. Την Προκαταρκτική Γραμμή Αιγιαλού (Π.Ο.Α.) που έχει χαραχθεί βάσει φωτοερμηνείας επί υποβάθρου ορθοφωτοχαρτών που παρήχθησαν από την Κτηματολόγιο Α.Ε. και είναι εξαρτημένα από το Γεωδαιτικό Σύστημα Αναφοράς (ΕΓΣΑ '87).

16. Την υπό στοιχεία Ν.102/1981 (Δ' 748) απόφαση του Νομάρχη Μεσσηνίας, δια της οποίας έχουν καθοριστεί τα όρια αιγιαλού παραλίας και σποραδικώς παλαιού αιγιαλού στην Ανατολική Παραλία Καλαμάτας, από την θέση του ιστορικού καταστήματος «ΠΑΝΕΛΛΗΝΙΟΝ» δυτικά, έως θέσεως ορίων ξενοδοχείου «ΦΙΛΟΞΕΝΙΑ» ανατολικά, επί μήκους ακτογραμμής 2,5 χλμ. ως έγγιστα, επί τοπογραφικού διαγράμματος από έτους 1972 της Διεύθυνσης Τεχνικών Υπηρεσιών του Υπουργείου Οικονομικών κλίμακας 1:500, το οποίο συνέταξε η Αγρονόμος Τοπογράφος Μηχανικός της εν λόγω Υπηρεσίας Ζωή Σορβατζιώτη.

17. Την αρμοδιότητα της Διοίκησης σύμφωνα με τις διατάξεις του ν. 3068/2002, προς συμμόρφωση με το διατακτικό της υπ' αρ. 1799/2021 απόφασης του Ε' τμήματος του Συμβουλίου της Επικρατείας.

18. Τις εξ' αυτοψίας διαπιστώσεις των μελών της Επιτροπής αλλά και τις εν γένει προσλαμβάνουσες παρα-

στάσεις αυτών, διαχρονικώς σχηματισθείσες, σε σχέση με την συμπεριφορά των κυματισμών κατά τις μεγαλύτερες αναβάσεις αυτών στην Αν. Παραλία Καλαμάτας και ιδιαιτέρως στην υπό ανακαθορισμό ορίων αιγιαλού θέση προ και εκατέρωθεν του ξενοδοχείου «ΧΑΪΚΟΣ».

19. Τον ορθοφωτοχάρτη εκ φωτοληψιών έτους 1945, από τον οποίο προκύπτει ότι το προς θάλασσα όριο του ακινήτου πωληθέντος δυνάμει του υπ' αρ. 37941/1940 πωλητηρίου του Ελληνικού Δημοσίου προς τον Γεώργιο Θεμιστοκλή Αναστασιάδη, απείχε από την ίσαλο γραμμή θαλάσσης απόσταση ελάσσονα των 25,00 μέτρων και εξ αυτού το ακίνητο καταλαμβάνονταν από τις μεγαλύτερες πλην συνήθεις αναβάσεις των κυμάτων.

20. Το γεγονός ότι, όπως προκύπτει από επισκόπηση των διαθεσίμων διαχρονικών γεωγραφικών υποβάθρων της περιοχής από τον χρόνο μεταβίβασης του ακινήτου των 450 τ.μ. προς τον Γεώργιο Θεμ. Αναστασιάδη, τούτο εξακολουθεί να έχει απόσταση μικρότερη των 25,00 μ. από την ακτογραμμή. Σύμφωνα δε με το από το 1972 τοπογραφικό διάγραμμα της Ζωής Σορβατζιώτη η απόσταση αυτή είναι ακόμα μικρότερη των 20,00 μέτρων.

21. Το υπό στοιχεία Φ.900/40/827227/Σ.366/19-7-2015 εμπιστευτικό έγγραφο του ΓΕΕΘΑ, με το οποίο καθορίζονται οι περιοχές που για λόγους Εθνικής Άμυνας και ασφάλειας πρέπει να εξαιρούνται από την ανάρτηση, εκ του οποίου προκύπτει ότι η υπό ανακαθορισμό ορίων αιγιαλού παραλίας και παλαιού αιγιαλού θέση και η ευρύτερη περιοχή εκατέρωθεν αυτής, δεν εμπίπτουν σε ζώνη της παρ. 6 του άρθρου 4 του ν. 2971/2001, όπως τροποποιήθηκε και ισχύει με το άρθρο 11 του ν. 4281/2014.

22. Το από τον Μάιο του 2023 τοπογραφικό διάγραμμα, το οποίο συντάξε επί υποβάθρου ορθοφωτοχάρτη η Αγρονόμος Τοπογράφος Μηχανικός Καλλιόπη Τζώρτζη, υπάλληλος της Κτηματικής Υπηρεσίας Μεσσηνίας, κλίμακας 1:500 επί υποβάθρου ορθοφωτοχάρτη εκ φωτοληψιών 2007-2009, επί του οποίου αποδίδεται τμήμα της Ανατολικής Παραλίας Καλαμάτας, στην περιοχή προ του Ξενοδοχείου «ΧΑΪΚΟΣ» και σε θέση επί της οποίας εντοπίζεται το ακίνητο, εμβαδού 450,00τ.μ. το πωληθέν δια του υπ' αρ. 37941/1940 πωλητηρίου του Ελληνικού Δημοσίου προς τον Γεώργιο Θεμιστοκλέους Αναστασιάδη.

23. Το από το 1972 τοπογραφικό διάγραμμα της Αγρονόμου Τοπογράφου Μηχανικού της Διεύθυνσης Τεχνικών Υπηρεσιών του Υπουργείου Οικονομικών Ζωής Σορβατζιώτη, επί του οποίου χαράχθηκαν αρχικά τα όρια αιγιαλού παραλίας και παλαιού αιγιαλού στην Ανατολική Παραλία Καλαμάτας.

24. Την εφαρμογή και γεωαναφορά των ορίων της προηγούμενης παραγράφου δια της απόδοσης των κορυφών των οικείων πολυγωνικών γραμμών, στο σύστημα ορθογωνίων συντεταγμένων της εγκάρσιας μερκατορικής προβολής ΕΓΣΑ '87, όπως η εν λόγω εφαρμογή έγινε αρχικά από τον ανάδοχο του συστήματος Ψηφιακών Υπηρεσιών Δημόσιας Περιουσίας και Εθνικών Κληροδοτημάτων (Ψ.Υ.ΔΗ.Π.Ε.Ε.Κ.) και διορθώθηκε σχετικώς, ληφθέντων υπόψη διακριτών τοποσταθερών σημείων στα σύγχρονα υπόβαθρα ορθοφωτοχάρτη, από την Πολιτικό Μηχανικό Μαριέττα Καταβενάκη υπάλληλο της Διεύθυνσης Τεχνικών Υπηρεσιών του Υπουργείου Οικονομικών.

25. Την από 18-05-2023 έκθεση της Επιτροπής του άρθρου 3 του ν. 2971/2001 για τον επανακαθορισμό ορίων αιγιαλού παραλίας και παλαιού αιγιαλού στην περιοχή «Ανατολική Παραλία Καλαμάτας» Δήμου Καλαμάτας Π.Ε. Μεσσηνίας και σύμφωνα με την υπ' αρ. 1799/2021 απόφαση του Ε.Τ.μ. του ΣτΕ η εν λόγω επιτροπή αποφασίζει:

α) Την κατάργηση προς στιγμή των οριογραμμών αιγιαλού, παραλίας και παλαιού αιγιαλού, όπως έχουν καθοριστεί δυνάμει της υπ' αρ. 102/1981 (Δ' 748) απόφασης Νομάρχη Μεσσηνίας από την κορυφή Α1 του αιγιαλού έως κορυφής αιγιαλού Α4, όπως οι εν λόγω κορυφές αποδίδονται στο από τον Μάιο 2023 τοπογραφικό διάγραμμα της Αγρονόμου Τοπογράφου Μηχανικού Καλλιόπης Τζώρτζη επί μήκους ακτής 136,00 μέτρων κατά προσέγγιση και

β) τον επανακαθορισμό των ορίων αιγιαλού παραλίας και παλαιού αιγιαλού για το ανωτέρω αναφερόμενο τμήμα προ της ακτογραμμής, επί του από τον Μάιο 2023 προαναφερομένου τοπογραφικού διαγράμματος στις αυτές ακριβώς θέσεις σε σχέση με εκείνες του αρχικού διοικητικού καθορισμού δυνάμει της υπό στοιχεία Ν.102/1981 (Δ' 748) απόφασης Νομάρχη Μεσσηνίας.

26. Το υπ' αρ. 49400/23-05-2023 έγγραφο της Κτηματικής Υπηρεσίας Μεσσηνίας προς το Τμήμα Δημόσιας Περιουσίας - Διεύθυνσης Οικονομικού Αποκεντρωμένης Διοίκησης Π.Δ.Ε.Ι. για την έκδοση της παρούσας, αποφασίζουμε:

Επικυρώνουμε την 18-05-2023 έκθεση της Επιτροπής του άρθρου 3 του ν. 2971/2001 για τον επανακαθορισμό ορίων αιγιαλού παραλίας και παλαιού αιγιαλού στην περιοχή «Ανατολική Παραλία Καλαμάτας» Δήμου Καλαμάτας Π.Ε. Μεσσηνίας, καθώς επίσης και το από το από τον Μάιο του 2023 τοπογραφικό διάγραμμα, το οποίο συντάξε επί υποβάθρου ορθοφωτοχάρτη η Αγρονόμος Τοπογράφος Μηχανικός Καλλιόπη Τζώρτζη, υπάλληλος της Κτηματικής Υπηρεσίας Μεσσηνίας, κλίμακας 1:500 ως εξής:

Α - Επανακαθορίζεται η οριογραμμή αιγιαλού με κόκκινη συνεχή πολυγωνική γραμμή, υπό στοιχεία διαγράμματος Α1, Α2, Α3, Α4, (4) τεσσάρων συνολικώς σημείων.

Β - Επανακαθορίζεται η οριογραμμή παραλίας με κίτρινη συνεχή πολυγωνική γραμμή, με στοιχεία Π1, Π2, Π3, Π4, Π5, (5) πέντε συνολικώς σημείων.

Γ - Επανακαθορίζεται η γραμμή του παλαιού αιγιαλού με συνεχή κυανή γραμμή υπό στοιχεία διαγράμματος Κ1, Κ2 (2) δυο συνολικώς σημείων.

Οι εκατέρωθεν των σημείων - κορυφών Α1 και Α4, κορυφές αιγιαλού, παραλίας και παλαιού αιγιαλού, εξακολουθούν να καταλαμβάνονται και να διέπονται υπό το καθεστώς της πράξης του αρχικού καθορισμού της υπό στοιχεία Ν.102/1981 απόφασης Νομάρχη Μεσσηνίας (Δ' 748).

Οι συντεταγμένες των κορυφών αιγιαλού παραλίας και παλαιού αιγιαλού αποτυπώνονται στο Ελληνικό Γεωδαιτικό Σύστημα Αναφοράς ΕΓΣΑ '87.

Τα συνοδευτικά της παρούσας απόφασης (τοπογραφικό διάγραμμα, έκθεση της Επιτροπής, απόφαση Γραμματέα Α.Δ.Π.Δ.Ε.Ι.) είναι αναρτητέα από την αρμόδια Υπηρεσία του Υπουργείου Οικονομικών στην σχετική ιστοσελίδα του και στην διεύθυνση: <https://www1.gsis.gr/gsp/dhpe/publicgis/faces/homeShore>.

ΕΚΘΕΣΗ

Επιτροπής μερικού επανακαθορισμού ορίων αιγιαλού - παραλίας και παλαιού αιγιαλού στην περιοχή ανατολικής παραλίας Καλαμάτας, προ του ξενοδοχείου «ΧΑΪΚΟΣ».

Η κάτωθι υπογεγραμμένη επιτροπή, αρμόδια για τον διοικητικό καθορισμό και επανακαθορισμό ορίων αιγιαλού, παραλίας και παλαιού αιγιαλού στην Περιφερειακή Ενότητα Μεσσηνίας της Περιφέρειας Πελοποννήσου, σύμφωνα με το άρθρο 3 του ν. 2971/2001 «Αιγιαλός, παραλία και άλλες διατάξεις», συγκροτηθείσα δυνάμει της υπ' αρ. 32523/01-03-2022 απόφασης του Συντονιστή Αποκεντρωμένης Διοίκησης Πελοποννήσου Δυτικής Ελλάδος και Ιονίου, η οποία συνεκλήθη διά της υπ' αρ. 4/2023 κλήσεως του προέδρου της διαρκούς Επιτροπής επιτροπής αιγιαλού, στα όρια διοικητικής αρμοδιότητας της Κτηματικής Υπηρεσίας Μεσσηνίας και αποτελείται από τα παρευρισκόμενα τακτικά μέλη αυτής:

1. Βλάχο Γεώργιο Αγρονόμο και Τοπογράφο Μηχανικό, Προϊστάμενο της Κτηματικής Υπηρεσίας Μεσσηνίας, ο οποίος προεδρεύει της επιτροπής,

2. Τζώρτζη Καλλιόπη, Αγρονόμο και Τοπογράφο Μηχανικό, υπάλληλο της Κτηματικής Υπηρεσίας Μεσσηνίας,

3. Κωνσταντέλλη Νικόλαο, Πλοίαρχο Λιμενικού Σώματος, Κεντρικό Λιμενάρχη Καλαμάτας,.

μη παρευρισκόμενων των λοιπών δύο μελών της επιτροπής, εκπροσώπων, της Διεύθυνσης Πολεοδομίας του Δήμου Καλαμάτας και της Διεύθυνσης Περιβάλλοντος και και Χωροταξικού Σχεδιασμού της Αποκεντρωμένης Διοίκησης Πελοποννήσου, Δυτικής Ελλάδας και Ιονίου.

Κατά την 18η Μαΐου 2023 ημέρα της εβδομάδας Τετάρτη, συνεδρίασε στα γραφεία της Κτηματικής Υπηρεσίας Μεσσηνίας, προκειμένου να επιληφθεί, υπό δέσμια αρμοδιότητα, του μερικού επανακαθορισμού των ορίων αιγιαλού, παραλίας και παλαιού αιγιαλού, όπως ο εν λόγω έχει καθοριστεί διοικητικώς δυνάμει της υπό στοιχεία Ν.102/1981 αποφάσεως του Νομάρχη Μεσσηνίας (Δ' 748) στην Ανατολική Παραλία Καλαμάτας, υπό το βάρος της υπ' αρ. 1799/2021 αποφάσεως του Έτμήματος του Συμβουλίου της Επικρατείας, εκδοθείσης κατόπιν της από 28ης Απριλίου 2016 αιτήσεως ακυρώσεως των: 1) Ηλία Αναστασιάδη του Θεμιστοκλή, 2) Αγγέλου Αναστασιάδη του Θεμιστοκλή και 3) Βασιλείου Αναστασιάδη του Θεμιστοκλή.

Η επιτροπή αφού έλαβε υπόψη:

α) Τις διατάξεις του ν. 2971/2001 με τίτλο «Αιγιαλός παραλία και άλλες διατάξεις» και τις διατάξεις του άρθρου 11 του ν. 4281/2014 και του άρθρου 27 του ν. 4321/2015 καθώς επίσης και των άρθρων 23 έως και 27 του ν. 4607/2019.

β) Την εισήγηση του Προϊσταμένου της Κτηματικής Υπηρεσίας Μεσσηνίας Βλάχου Γεωργίου, η οποία ταυτίζεται με την εισήγηση της παρούσας επιτροπής.

γ) Την Προκαταρκτική Οριογραμμή Αιγιαλού (Π.Ο.Α.), η οποία έχει διατεθεί στο προκάτοχο της Κτηματικής Υπηρεσίας Μεσσηνίας, Αυτοτελές Γραφείο Δημόσιας Περιουσίας Μεσσηνίας και έχει χαραχθεί βάσει φωτοερμηνείας επί υποβάθρου ορθοφωτοχαρτών που παρήχθησαν από

την Εταιρία Κτηματολόγιο Α.Ε. και είναι εξαρτημένα από το Ελληνικό Γεωδαιτικό Σύστημα Αναφοράς (ΕΓΣΑ '87).

δ) Την υπό στοιχεία Ν.102/1981 απόφαση του Νομάρχη Μεσσηνίας (Δ' 748), διά της οποίας έχουν καθοριστεί τα όρια αιγιαλού, παραλίας και σποραδικώς παλαιού αιγιαλού στην Ανατολική Παραλία Καλαμάτας, από την θέση του ιστορικού καταστήματος «ΠΑΝΕΛΛΗΝΙΟΝ» δυτικά, έως θέσεως ορίων ξενοδοχείου «ΦΙΛΟΞΕΝΙΑ» ανατολικά, επί μήκους ακτογραμμής 2,5 χιλιομέτρων ως έγγιστα. Τούτο επί του από έτους 1972 τοπογραφικού διαγράμματος της Διεύθυνσης Τεχνικών Υπηρεσιών του Υπουργείου Οικονομικών κλίμακας 1:500, το οποίο συνέταξε η Αγρονόμος και Τοπογράφος Μηχανικός της εν λόγω Υπηρεσίας Ζωή Σορβατζιώτη.

ε) Τις εξ αυτοψίας διαπιστώσεις των μελών της επιτροπής, αλλά και τις εν γένει προσλαμβάνουσες παραστάσεις αυτών, διαχρονικώς σχηματισθείσες, εν σχέσει προς την συμπεριφορά των κυματισμών κατά τις μεγαλύτερες αναβάσεις αυτών στην Ανατολική Παραλία Καλαμάτας και ιδιαιτέρως στην υπό ανακαθορισμό ορίων αιγιαλού θέση, προ και εκατέρωθεν του ξενοδοχείου «ΧΑΪΚΟΣ».

στ) Τον ορθοφωτοχάρτη εκ φωτοληψιών γενομένων περί τον χρονικό ορίζοντα έτους 1945, από τον οποίον προκύπτει ότι, το προς θάλασσα όριο του ακινήτου, του πωληθέντος δυνάμει του υπ' αρ. 37.941/1940 πωλητηρίου του Ελληνικού Δημοσίου, προς τον Γεώργιο Θεμιστοκλή Αναστασιάδη, απείχε από την ίσαλο γραμμή θαλάσσης, απόσταση ελάσσονα των 25,00 μέτρων και εξ αυτού το ακίνητο καταλαμβάνονταν, από τις μεγαλύτερες πλην συνήθεις αναβάσεις των κυμάτων.

ζ) Το γεγονός ότι, όπως προκύπτει από επισκόπηση των διαθέσιμων διαχρονικών γεωγραφικών υποβάθρων της περιοχής, από τον χρόνο μεταβίβασης του ακινήτου των τετρακοσίων πενήντα τετραγωνικών μέτρων (450 m²) προς τον Γεώργιο Θεμ. Αναστασιάδη, τούτο εξακολουθεί να έχει απόσταση μικρότερη των 25,00 μέτρων από την ακτογραμμή. Μάλιστα δε, η απόσταση του από την ίσαλο γραμμή στάθμης νηνεμίας επί του από έτους 1972 τοπογραφικού διαγράμματος της Ζωής Σορβατζιώτη επί του οποίου εγένετο ο διοικητικός καθορισμός ορίων αιγιαλού, παραλίας και παλαιού αιγιαλού, προκύπτει εξ εφαρμογής απόσταση, ακόμα και ελάσσων των 20,00 μέτρων.

η) Την περί αιγιαλού και παραλίας δικαστική και διοικητική νομολογία, καθ' ην έκταση είναι γνωστές στην επιτροπή και ειδικότερα το άρθρο 7 του ν. 2971/2001 όπως τροποποιήθηκε από τον ν. 4281/2014, το άρθρο 7Α του ν. 4281/2014 (επανακαθορισμός αιγιαλού - παραλίας - παλαιού αιγιαλού) όπως τροποποιήθηκε από τον ν. 4607/2019.

θ) Τα στοιχεία καθορισμού αιγιαλού - παραλίας που προβλέπονται από το άρθρο 9 του ν. 2971/2001 και από την υπό στοιχεία 1089532 π.ε./Β0010/2005 κοινή υπουργική απόφαση (Β' 595) και τα οποία αναλύονται ως εξής:

1) Για τη γεωμορφολογία του εδάφους:

α. Η μορφολογία της ακτής είναι αμμώδης, εμφανίζουσα λεπτόκοκκη άμμο και κατατάσσεται αδιαμφισβήτητα στις χαμηλού υψομέτρου ακτές από την μέση στάθμη της θαλάσσης. Η κλίση της ακτής είναι μικρή και τούτο σε συνάρτηση με το μεγάλο ανάπτυγμα ανοικτής θαλάσσης

προς νότον, ευνοεί το σημαντικό εύρος ανάπτυξης του κυματισμού. Το πλάτος της ακτής στο σημείο του υπαγορευόμενου εκ της απόφασης υπ' αρ. 1799/2021 του Ανωτάτου Ακυρωτικού Δικαστηρίου επανακαθορισμού, είναι της τάξεως των 40,00 περίπου μέτρων. Σε επαφή και βορείως της ακτής - αιγιαλού, διήκει η παραλιακή οδός Ναυαρίνου της Καλαμάτας και ανάντι αυτής ο πολεοδομικός ιστός της Ανατολικής Παραλίας Καλαμάτας.

β. Η εδαφολογική σύσταση των εκτάσεων σε συνέχεια της ακτής και βορείως αυτής, αποτελείται και συνίσταται εξ εδαφών αμμοχαλικώδους υφής, επί των οποίων έχει δημιουργηθεί από δεκαετηρίδων ήδη, μέρους του συνεκτικού πολεοδομικού ιστού της Ανατολικής Παραλίας της Καλαμάτας.

γ. Υπάρχουν εκατέρωθεν του υπό ανακαθορισμό τμήματος του αιγιαλείου χώρου, πολυώροφες οικοδομές με χρήση κατοικίας και ξενοδοχεία, ενώ επί του χώρου του αιγιαλού, ευδοκίμουν σποραδικώς υδροχαρή δέν δρα του είδους ταμαρίς (κοινώς αρμυρίκια)

2) Για τα μετεωρολογικά στοιχεία:

Οι συνήθως πνέοντες άνεμοι, οι ασκούντες σημαντική επιρροή επί του μετώπου της ακτής μέσω της ανάπτυξης υψηλού κυματισμού στην περιοχή, είναι οι μεγάλης έντασης νότιοι και νοτιοδυτικοί. Οι εν λόγω άνεμοι, καθίστανται συχνάκις πρόξενοι κυματισμού ο οποίος επεκτείνεται μέχρι και της οδού Ναυαρίνου.

3) Για τα κυματικά στοιχεία:

α. Η μορφολογία του πυθμένα στην παράκτια περιοχή είναι αμμώδης-αμμοκροκαλώδης με μέτρια βάθη και κλίσεις.

β. Η ακτή εκτίθεται σε μεγάλο ανάπτυγμα θαλάσσιας προς νότον και εξ αυτού υπόκειται στην επιρροή μεγάλης έκτασης κυματικού πεδίου.

4) Για την ύπαρξη τεχνικών έργων:

α. Η υπό εξέταση παράκτια περιοχή, εφάπτεται των ανατολικών ορίων της χερσίας ζώνης του λιμένα της Καλαμάτας, έργα του οποίου ιστορούνται ήδη από τον χρονικό ορίζοντα του 19ου αιώνας. Προδήλως τα έργα του λιμένα Καλαμάτας, έχουν επηρεάσει διαχρονικώς την θέση της ακτογραμμής στην περιοχή, ενόψει του ιζηματογενούς χαρακτήρα αυτής. Η εν λόγω όμως επήρεια στην διαμόρφωση της ακτογραμμής, έχει πλέον σταδιακά σχεδόν εκμηδενιστεί.

β. Περαιτέρω εγγύς και ανατολικώς της υπό ανακαθορισμόν θέσης, κείνται δύο καταστήματα υγειονομικού ενδιαφέροντος («ΚΟΡΑΛΛΙ» και «ΑΝΑΣΣΑ»), των οποίων τα ισόγεια κτίσμα τα εντοπίζονται επί διαγράμματος του χρονικού ορίζοντα του έτους 1930, τα οποία αποτεμνούνται μερικώς, από την καθορισμένη δυνάμει της υπό στοιχεία Ν.102/1981 απόφασης του Νομάρχη Μεσσηνίας γραμμή του αιγιαλού (Δ' 748) Αυτοδήλως οι λιμενικές εγκαταστάσεις, έχουν επηρεάσει ευρύτερα στην ακτογραμμή στην παραλία της Καλαμάτας και εν γένει σε μικρότερο βαθμό βεβαίως την βόρεια, αμμώδους-αμμοκροκαλώδους υφής, ακτή του Μεσσηνιακού κόλπου.

5) Για τα στοιχεία καθορισμού ζώνης παραλίας:

α. Δεν έχει διαπιστωθεί η ύπαρξη ιδιαιτέρων παρακτίων φυσικών πόρων στην περιοχή του ανακαθορισμού ορίων αιγιαλού παραλίας και παλαιού αιγιαλού, δεδομέ-

νης της παρουσίας συνεχόμενου τμήματος του παρακείμενου αστικού ιστού της Καλαμάτας.

β. Η υπό μελέτη περιοχή, σύμφωνα με το υπ' αρ. 53499/1620/23/18-05-2023 έγγραφο της Διεύθυνσης Πολεοδομίας του Δήμου Καλαμάτας (απαντητικού επί του υπό στοιχεία 47595/ΕΞΕ/2023 εγγράφου της Κτηματικής Υπηρεσίας Μεσσηνίας), ευρίσκεται εκτός του ρυμοτομικού σχεδίου της πόλης της Καλαμάτας, συμφώνως δε προς το εγκεκριμένο Γενικό Πολεοδομικό Σχέδιο Καλαμάτας, είναι χαρακτηρισμένη ως «πάρακτιο μέτωπο» (ΑΑΠΘ 77/2011) Η ζώνη της παραλίας, η προταθείσα διά της εκθέσεως της επιτροπής αιγιαλού, η οποία έχει δημοσιευθεί στο ΦΕΚ Δ'748/1981 και έχει επικυρωθεί δυνάμει σχετικής απόφασης του Υπουργού Οικονομικών όσον αφορά την κήρυξη αυτής, η οποία έχει δημοσιευθεί στο ΦΕΚ Δ' 482/1982, δεν έχει απαλλοτριωθεί.

γ. Στην περιοχή εκατέρωθεν του υπό ανακαθορισμό τμήματος του αιγιαλού και κατά μήκος της ακτής της Ανατολικής Παραλίας, υπάρχουν εντετοπισμένα και καταγεγραμμένα Δημόσια Κτήματα, ευρισκόμενα σε καθεστώς επιδικίας μεταξύ Ελληνικού Δημοσίου και των κατεχόντων αυτά (ΑΒΚ-135, ΑΒΚ-136 και ΑΒΚ-137 καταγεγραμμένα Δημόσια Κτήματα).

δ. Η περιοχή ήδη έχει κτηματογραφηθεί κατά τις διατάξεις των ν. 2308/1995, ν. 2664/1998, ν. 3127/2003 και μεταγενέστερων αυτών, υφίσταται στην εν λόγω λειτουργούν Κτηματολόγιο, οι προσωρινοί τίτλοι του οποίου χρονολογούνται ήδη από έτους 2004, η οριστικοποίηση δε αυτών, μετά από αναβολές, αναμένεται στο τέλος του τρέχοντος έτους 2023.

ε. Η εν λόγω περιοχή βρίσκεται εκτός δικτύου NATURA και εκτός κεκηρυγμένου Αρχαιολογικού χώρου.

στ. Η πράξη με την οποία έχουν καθοριστεί τα όρια αιγιαλού και παλαιού αιγιαλού στην περιοχή Ανατολικής Παραλίας Καλαμάτας, από θέσης «ΠΑΝΕΛΛΗΝΙΟΝ» έως ξενοδοχείου «ΦΙΛΟΞΕΝΙΑ», επαναλαμβάνεται ότι είναι η υπό στοιχεία Ν.102/1981 απόφαση του Νομάρχη Μεσσηνίας (Δ' 748), διά της αυτής πράξεως έχει κυρωθεί η οικεία έκθεση της επιτροπής αιγιαλού, διά της οποίας επροτάθη η δημιουργία ζώνης παραλίας, η δε ζώνη παραλίας επικυρώθηκε όσον αφορά την κήρυξη αυτής ως απαλλοτριωτέας ζώνης, δι' απόφασης του Υπουργού των Οικονομικών, η οποία εδημοσιεύθη στο ΦΕΚ Δ' 482/1982, προ της ισχύος του π.δ. 71/1984. Η εν λόγω κηρυχθείσα ζώνη της παραλίας, δεν έχει απαλλοτριωθεί εισέτι.

ι) Την υπό το κράτος Συνταγματικής επιταγής και των διατάξεων του ν. 3068/2002, παραγόμενη δέμια αρμοδιότητα της Διοίκησης προς συμμόρφωση με το διατακτικό της υπ' αρ. 1799/2021 απόφασης του Ε' Τμήματος του Συμβουλίου της Επικρατείας.

ια) Το υπό στοιχεία Φ.900/40/827227/Σ.366/19-7-2015 εμπιστευτικό έγγραφο του ΓΕΕΘΑ, με το οποίο καθορίζονται οι περιοχές που για λόγους Εθνικής Αμυνας και ασφάλειας πρέπει να εξαιρούνται από την ανάρτηση, εκ του οποίου προκύπτει ότι η υπό ανακαθορισμό ορίων αιγιαλού, παραλίας και παλαιού αιγιαλού θέση και η ευρύτερη περιοχή της εκατέρωθεν, δεν εμπίπτουν σε ζώνη της παρ. 6 του άρθρου 4 του ν. 2971/2001 όπως τροποποιήθηκε και ισχύει, με το άρθρο 11 του ν. 4281/2014.

ιβ) Το από Μαΐου 2023 τοπογραφικό διάγραμμα, το

οποίο συνέταξε επί υποβάθρου ορθοφωτοχάρτη η Αγρονόμος και Τοπογράφος Μηχανικός Καλλιόπη Μιχ. Τζώρτζη, υπάλληλος της Κτηματικής Υπηρεσίας Μεσσηνίας, κλίμακας 1:500, επί υποβάθρου ορθοφωτοχάρτη εκ φωτοληψιών 2007-2009, επί του οποίου αποδίδεται τμήμα της Ανατολικής Παραλίας Καλαμάτας, στην περιοχή προ του ξενοδοχείου «ΧΑΪΚΟΣ» και σε θέση, επί της οποίας εντοπίζεται το ακίνητο, εμβαδού 450,00 m², το πωληθέν διά του υπ' αρ. 37941/1940 πωλητηρίου του Ελληνικού Δημοσίου, προς τον Γεώργιο Θεμιστοκλέους Αναστασιάδη.

ιγ) Το από έτους 1972 τοπογραφικό διάγραμμα της Αγρονόμου και Τοπογράφου Μηχανικού, υπαλλήλου της Διεύθυνσης Τεχνικών Υπηρεσιών του Υπουργείου Οικονομικών Ζωής Σορβατζιώτη, επί του οποίου οριογραφήθηκαν αρχικώς τα όρια αιγιαλού, παραλίας και παλαιού αιγιαλού στην Ανατολική Παραλία Καλαμάτας.

ιδ) Την εφαρμογή και γεωαναφορά των ορίων της προηγούμενης παραγράφου, διά της απόδοσης των κορυφών των οικείων πολυγωνικών γραμμών, στο σύστημα ορθογωνίων συντεταγμένων της εγκάρσιας μερκατορικής προβολής ΕΓΣΑ '87, όπως η εν λόγω εφαρμογή έγινε αρχικώς από τον ανάδοχο του συστήματος Ψηφιακών Υπηρεσιών Δημόσιας Περιουσίας και Εθνικών Κληροδοτημάτων (Ψ.Υ.ΔΗ.Π.Ε.Ε.Κ.) και διορθώθηκε σχετικώς, ληφθέντων υπόψη, διακριτών τοποσταθερών σημείων στα σύγχρονα υπόβαθρα ορθοφωτοχάρτη, από την Πολιτικό Μηχανικό Μαριέττα Καταβενάκη, υπάλληλο της Διεύθυνσης Τεχνικών Υπηρεσιών του Υπουργείου Οικονομικών,

αποφασίζει (σύμφωνα με την υπ' αρ. 1799/2021 απόφαση του Ε' Τμήματος του ΣΤΕ):

1ον. Την κατάργηση προς στιγμήν, των οριογραμμών αιγιαλού, παραλίας και παλαιού αιγιαλού, όπως οι εν λόγω έχουν καθοριστεί αρχικώς, δυνάμει της υπό στοιχεία Ν.102/1981 αποφάσεως του Νομάρχη Μεσσηνίας (Δ' 748), από κορυφής αιγιαλού υπό στοιχείο διαγράμματος Α1, έως κορυφής αιγιαλού υπό στοιχείο διαγράμματος Α4, όπως οι εν λόγω κορυφές αποδίδονται στο ανωτέρω αναφερόμενο, από Μαΐου 2023 διάγραμμα της Αγρονόμου και Τοπογράφου Μηχανικού Καλλιόπης Μιχ. Τζώρτζη, επί μήκους ακτής 136,00 μέτρων κατά προσέγγιση.

2ον. Τον επανακαθορισμό των ορίων, αιγιαλού, παραλίας και παλαιού αιγιαλού για το ανωτέρω αναφερόμενο τμήμα προ της ακτογραμμής, επί του από Μαΐου 2023 προηγούμενως αναφερομένου τοπογραφικού διαγράμματος, στις αυτές ακριβώς θέσεις, εν σχέσει προς εκείνες του γενομένου αρχικώς διοικητικού καθορισμού δυνάμει της υπό στοιχεία Ν.102/1981 αποφάσεως του Νομάρχη Μεσσηνίας (Δ' 748).

Ήτοι επανακαθορίζει:

α. Την γραμμή του αιγιαλού διά συνεχούς πολυγωνικής γραμμής χρώματος ερυθρού, υπό στοιχεία διαγράμματος Α1, Α2, Α3, Α4, τεσσάρων (4) συνολικώς σημείων.

β. Την γραμμή της παραλίας διά συνεχούς πολυγωνικής γραμμής χρώματος κίτρινου, υπό στοιχεία διαγράμματος Π1, Π2, Π3, Π4, Π5, πέντε (5) συνολικώς σημείων.

γ. Την γραμμή παλαιού αιγιαλού διά συνεχούς κυανής γραμμής υπό στοιχεία διαγράμματος Κ1, Κ2, δύο (2) συνολικώς σημείων.

Οι εκατέρωθεν των σημείων - κορυφών Α1 και Α4, κορυφές αιγιαλού, παραλίας και παλαιού αιγιαλού, εξακολουθούν να καταλαμβάνονται και να διέπονται από το καθεστώς της πράξης αρχικού καθορισμού υπό στοιχεία Ν.102/1981 απόφαση του Νομάρχη Μεσσηνίας (Δ' 748).

Κατόπιν όλων των ως άνω αναφερομένων, οι συντεταγμένες των προτεινόμενων κορυφών αιγιαλού και παραλίας στο Ελληνικό Γεωδαιτικό Σύστημα Αναφοράς (ΕΓΣΑ '87) είναι οι ακόλουθες:

ΣΥΝΤΕΤΑΓΜΕΝΕΣ ΚΟΡΥΦΩΝ ΑΙΓΙΑΛΟΥ

ΚΟΡΥΦΗ	Χ (ΕΓΣΑ 87)	Ψ (ΕΓΣΑ 87)
A1 = Π1 = 13'	332799,98	4098964,04
A2 = Π2 = Κ1 = 6"	332828,21	4098962,86
A3 = Π3 = 7 = 14'	332830,58	4098962,76
A4 = Π5 = 16'	332935,71	4098958,29

ΣΥΝΤΕΤΑΓΜΕΝΕΣ ΚΟΡΥΦΩΝ ΠΑΡΑΛΙΑΣ

ΚΟΡΥΦΗ	Χ (ΕΓΣΑ 87)	Ψ (ΕΓΣΑ 87)
Π1 = Α1 = 13'	332799,98	4098964,04
Π2 = Α2 = Κ1 = 6"	332828,21	4098962,86
Π3 = Α3 = 14' = 7	332830,58	4098962,76
Π4 = 15'	332892,69	4098961,37
Π5 = Α4 = 16'	332935,71	4098958,29

ΣΥΝΤΕΤΑΓΜΕΝΕΣ ΚΟΡΥΦΩΝ ΠΑΡΑΛΙΑΣ

ΚΟΡΥΦΗ	Χ (ΕΓΣΑ 87)	Ψ (ΕΓΣΑ 87)
Κ1 = Α2 = Π2 = 6"	332828,21	4098962,86
Κ2	332935,96	4098962,82

Καλαμάτα, 18 Μαΐου 2023

Ο Πρόεδρος
ΓΕΩΡΓΙΟΣ ΒΛΑΧΟΣ

Τα Μέλη
ΚΑΛΛΙΟΠΗ ΤΖΩΡΤΖΗ
ΝΙΚΟΛΑΟΣ ΚΩΝΣΤΑΝΤΕΛΗΣ

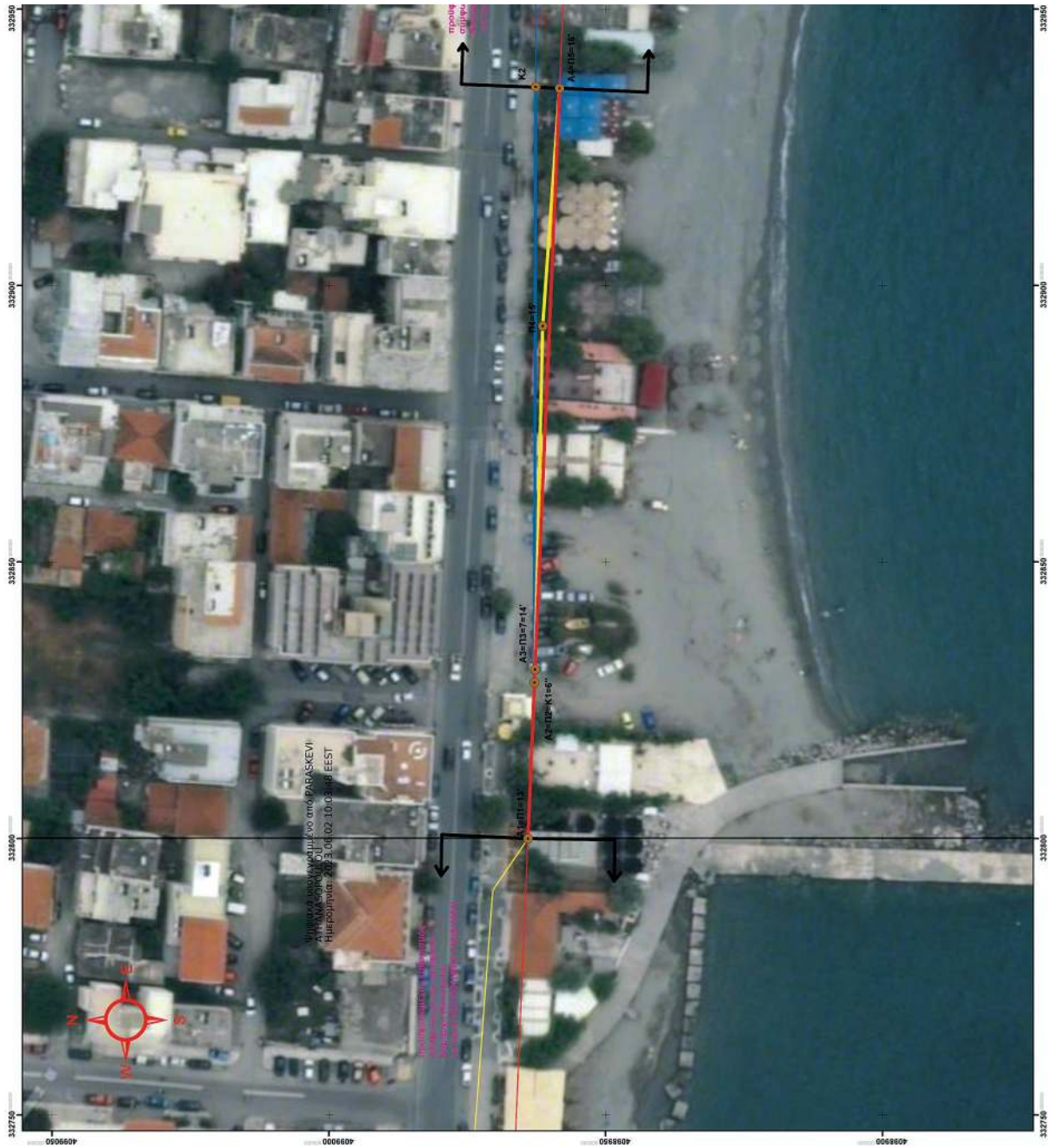

ΕΘΝΙΚΟ ΤΥΠΟΓΡΑΦΕΙΟ
Για τεχνικούς λόγους στο σχεδιάγραμμα,
από το ηλεκτρονικό αρχείο, έγινε
σμίκρυνση κατά ποσοστό **42%**

ΥΠΟΜΝΗΜΑ ΕΠΙΤΡΟΠΗΣ

Το παρόν συνοδεύει την στο 18-5-2023 έκθεση μελών της επιτροπής του άρθρου 3 του Ν.2971/2001

Η ΕΠΙΤΡΟΠΗ

- 1. ΒΛΑΧΟΣ ΓΕΩΡΓΙΟΣ
- 2. ΤΖΩΡΤΖΗ ΚΑΛΛΙΟΠΗ

3. ΚΩΝΣΤΑΝΤΑΛΗΣ ΝΙΚΟΛΑΟΣ

ΣΥΝΤΕΛΙΓΜΕΝΟΣ ΚΟΡΥΦΩΝ ΑΙΓΙΛΑΟΥ

ΚΟΡΥΦΗ	Χ(ΕΓΣΑ 87)	Ψ(ΕΓΣΑ 87)
A1=Π1=13'	332799,98	4098964,04
A2=Π2=Κ1=6"	332828,21	4098962,86
A3=Π3=7=14'	332830,58	4098962,76
A4=Π5=16'	332935,71	4098958,29

ΣΥΝΤΕΛΙΓΜΕΝΟΣ ΚΟΡΥΦΩΝ ΠΑΡΑΛΙΑΣ

ΚΟΡΥΦΗ	Χ(ΕΓΣΑ 87)	Ψ(ΕΓΣΑ 87)
Π1=Α1=13'	332799,98	4098964,04
Π2=Α2=Κ1=6"	332828,21	4098962,86
Π3=Α3=14'=7	332830,58	4098962,76
Π4=15'	332892,69	4098961,37
Π5=Α4=16'	332935,71	4098958,29

ΣΥΝΤΕΛΙΓΜΕΝΟΣ ΚΟΡΥΦΩΝ ΠΑΛΑΙΟΥ ΑΙΓΙΛΑΟΥ

ΚΟΡΥΦΗ	Χ(ΕΓΣΑ 87)	Ψ(ΕΓΣΑ 87)
Κ1=Α2=Π2=6"	332828,21	4098962,86
Κ2	332935,96	4098962,62



- ΠΡΟΤΕΙΝΟΜΕΝΗ ΓΡΑΜΜΗ ΑΙΓΙΛΑΟΥ
- ΠΡΟΤΕΙΝΟΜΕΝΗ ΓΡΑΜΜΗ ΠΑΡΑΛΙΑΣ
- ΞΣΧΥΟΥΣΑ ΓΡΑΜΜΗ ΑΙΓΙΛΑΟΥ
- ΞΣΧΥΟΥΣΑ ΓΡΑΜΜΗ ΠΑΡΑΛΙΑΣ



ΕΛΛΗΝΙΚΗ ΔΗΜΟΚΡΑΤΙΑ
ΓΕΝΙΚΗ ΓΡΑΜΜΑΤΕΙΑ ΔΗΜΟΣΙΑΣ ΠΕΡΙΟΥΣΙΑΣ
ΓΕΝΙΚΗ ΔΙΕΥΘΥΝΣΗ ΔΗΜΟΣΙΑΣ ΠΕΡΙΟΥΣΙΑΣ &
ΚΟΙΝΩΦΕΛΩΝ ΠΕΡΙΟΥΣΙΩΝ
ΚΤΗΜΑΤΙΚΗ ΥΠΗΡΕΣΙΑ ΜΕΣΣΗΝΙΑΣ

ΔΙΑΓΡΑΜΜΑ ΕΠΙ ΥΠΟΒΑΘΡΟΥ ΟΡΘΟΦΩΤΟΧΑΡΤΗ
ΕΠΑΝΑΚΑΘΟΡΙΣΜΟΥ ΟΡΙΟΓΡΑΜΜΩΝ
ΑΙΓΙΛΑΟΥ, ΠΑΡΑΛΙΑΣ ΚΑΙ ΠΑΛΑΙΟΥ ΑΙΓΙΛΑΟΥ
ΠΕΡΙΟΧΗΣ <<ΑΝΑΤΟΛΙΚΗΣ ΠΑΡΑΛΙΑΣ ΚΑΛΑΜΑΤΑΣ>>
ΔΗΜΟΥ ΚΑΛΑΜΑΤΑΣ Π.Ε.ΜΕΣΣΗΝΙΑΣ

ΠΕΡΙΦΕΡΕΙΑΚΗ ΕΝΟΤΗΤΑ:ΜΕΣΣΗΝΙΑΣ
ΔΗΜΟΣ:ΚΑΛΑΜΑΤΑΣ
ΘΕΣΗ : <<ΑΝΑΤΟΛΙΚΗ ΠΑΡΑΛΙΑ ΚΑΛΑΜΑΤΑΣ>>

ΚΛΙΜΑΚΑ 1/500



ΘΕΩΡΗΣΗ
18-05-2023
ΒΛΑΧΟΣ ΓΕΩΡΓΙΟΣ
ΣΥΝΤΑΞΗ
ΤΖΩΡΤΖΗ ΚΑΛΛΙΟΠΗ

ΑΡ.ΣΧ.ΕΔΙΟΥ 1
ΜΑΪΟΣ 2023

Η απόφαση αυτή με την έκθεση της Επιτροπής και το τοπογραφικό διάγραμμα να δημοσιευθούν στην Εφημερίδα της Κυβερνήσεως.

Καλαμάτα, 1 Ιουνίου 2023
Ο Γραμματέας Αποκεντρωμένης Διοίκησης
ΔΗΜΗΤΡΙΟΣ ΚΑΤΣΑΡΟΣ



ΕΘΝΙΚΟ ΤΥΠΟΓΡΑΦΕΙΟ

Το Εθνικό Τυπογραφείο αποτελεί δημόσια υπηρεσία υπαγόμενη στην Προεδρία της Κυβέρνησης και έχει την ευθύνη τόσο για τη σύνταξη, διαχείριση, εκτύπωση και κυκλοφορία των Φύλλων της Εφημερίδας της Κυβερνήσεως (ΦΕΚ), όσο και για την κάλυψη των εκτυπωτικών - εκδοτικών αναγκών του δημοσίου και του ευρύτερου δημόσιου τομέα (ν. 3469/2006/Α' 131 και π.δ. 29/2018/Α' 58).

1. ΦΥΛΛΟ ΤΗΣ ΕΦΗΜΕΡΙΔΑΣ ΤΗΣ ΚΥΒΕΡΝΗΣΕΩΣ (ΦΕΚ)

- Τα **ΦΕΚ σε ηλεκτρονική μορφή** διατίθενται δωρεάν στο **www.et.gr**, την επίσημη ιστοσελίδα του Εθνικού Τυπογραφείου. Όσα ΦΕΚ δεν έχουν ψηφιοποιηθεί και καταχωριστεί στην ανωτέρω ιστοσελίδα, ψηφιοποιούνται και αποστέλλονται επίσης δωρεάν με την υποβολή αίτησης, για την οποία αρκεί η συμπλήρωση των αναγκαίων στοιχείων σε ειδική φόρμα στον ιστότοπο **www.et.gr**.

- Τα **ΦΕΚ σε έντυπη μορφή** διατίθενται σε μεμονωμένα φύλλα είτε απευθείας από το Τμήμα Πωλήσεων και Συνδρομητών, είτε ταχυδρομικά με την αποστολή αιτήματος παραγγελίας μέσω των ΚΕΠ, είτε με ετήσια συνδρομή μέσω του Τμήματος Πωλήσεων και Συνδρομητών. Το κόστος ενός ασπρόμαυρου ΦΕΚ από 1 έως 16 σελίδες είναι 1,00 €, αλλά για κάθε επιπλέον οκτασέλιδο (ή μέρος αυτού) προσαυξάνεται κατά 0,20 €. Το κόστος ενός έγχρωμου ΦΕΚ από 1 έως 16 σελίδες είναι 1,50 €, αλλά για κάθε επιπλέον οκτασέλιδο (ή μέρος αυτού) προσαυξάνεται κατά 0,30 €. Το τεύχος Α.Σ.Ε.Π. διατίθεται δωρεάν.

• Τρόποι αποστολής κειμένων προς δημοσίευση:

Α. Τα κείμενα προς δημοσίευση στο ΦΕΚ, από τις υπηρεσίες και τους φορείς του δημοσίου, αποστέλλονται ηλεκτρονικά στη διεύθυνση **webmaster.et@et.gr** με χρήση προηγμένης ψηφιακής υπογραφής και χρονοσήμανσης.

Β. Κατ' εξαίρεση, όσοι πολίτες δεν διαθέτουν προηγμένη ψηφιακή υπογραφή μπορούν είτε να αποστέλλουν ταχυδρομικά, είτε να καταθέτουν με εκπρόσωπό τους κείμενα προς δημοσίευση εκτυπωμένα σε χαρτί στο Τμήμα Παραλαβής και Καταχώρισης Δημοσιευμάτων.

- Πληροφορίες, σχετικά με την αποστολή/κατάθεση εγγράφων προς δημοσίευση, την ημερήσια κυκλοφορία των Φ.Ε.Κ., με την πώληση των τευχών και με τους ισχύοντες τιμοκαταλόγους για όλες τις υπηρεσίες μας, περιλαμβάνονται στον ιστότοπο (**www.et.gr**). Επίσης μέσω του ιστότοπου δίδονται πληροφορίες σχετικά με την πορεία δημοσίευσης των εγγράφων, με βάση τον Κωδικό Αριθμό Δημοσιεύματος (ΚΑΔ). Πρόκειται για τον αριθμό που εκδίδει το Εθνικό Τυπογραφείο για όλα τα κείμενα που πληρούν τις προϋποθέσεις δημοσίευσης.

2. ΕΚΤΥΠΩΤΙΚΕΣ - ΕΚΔΟΤΙΚΕΣ ΑΝΑΓΚΕΣ ΤΟΥ ΔΗΜΟΣΙΟΥ

Το Εθνικό Τυπογραφείο ανταποκρινόμενο σε αιτήματα υπηρεσιών και φορέων του δημοσίου αναλαμβάνει να σχεδιάσει και να εκτυπώσει έντυπα, φυλλάδια, βιβλία, αφίσες, μπλοκ, μηχανογραφικά έντυπα, φακέλους για κάθε χρήση, κ.ά.

Επίσης σχεδιάζει ψηφιακές εκδόσεις, λογότυπα και παράγει οπτικοακουστικό υλικό.

Ταχυδρομική Διεύθυνση: Καποδιστρίου 34, τ.κ. 10432, Αθήνα

ΤΗΛΕΦΩΝΙΚΟ ΚΕΝΤΡΟ: 210 5279000 - fax: 210 5279054

ΕΞΥΠΗΡΕΤΗΣΗ ΚΟΙΝΟΥ

Πωλήσεις - Συνδρομές: (Ισόγειο, τηλ. 210 5279178 - 180)

Πληροφορίες: (Ισόγειο, Γρ. 3 και τηλεφ. κέντρο 210 5279000)

Παραλαβή Δημ. Ύλης: (Ισόγειο, τηλ. 210 5279167, 210 5279139)

Ωράριο για το κοινό: Δευτέρα ως Παρασκευή: 8:00 - 13:30

Ιστότοπος: **www.et.gr**

Πληροφορίες σχετικά με την λειτουργία του ιστότοπου: **helpdesk.et@et.gr**

Αποστολή ψηφιακά υπογεγραμμένων εγγράφων προς δημοσίευση στο ΦΕΚ: **webmaster.et@et.gr**

Πληροφορίες για γενικό πρωτόκολλο και αλληλογραφία: **grammateia@et.gr**

Πείτε μας τη γνώμη σας,

για να βελτιώσουμε τις υπηρεσίες μας, συμπληρώνοντας την ειδική φόρμα στον ιστότοπό μας.

