



ΕΦΗΜΕΡΙΔΑ ΤΗΣ ΚΥΒΕΡΝΗΣΕΩΣ ΤΗΣ ΕΛΛΗΝΙΚΗΣ ΔΗΜΟΚΡΑΤΙΑΣ

20 Ιανουαρίου 2023

ΤΕΥΧΟΣ ΤΕΤΑΡΤΟ

Αρ. Φύλλου 20

ΠΕΡΙΕΧΟΜΕΝΑ

ΑΠΟΦΑΣΕΙΣ

- 1 Μερική ανάκληση της υπ' αρ. 671/15.5.1984 (Δ' 360) απόφασης Νομάρχη Κορινθίας, περί κήρυξης αναδασωτέας έκτασης εμβαδού 7.049,00 στρεμμάτων, στη θέση «Πούση Μείντάνι - Σκάρπα Κουκουνάρθι κ.λπ.» του Δήμου Λουτρακίου - Περαχώρας Νομού Κορινθίας, ως προς επιφάνεια εμβαδού 265.592,24 τετρ. μέτρων, στην περιοχή της Δ.Κ. Λουτρακίου του Δήμου Λουτρακίου - Περαχώρας - Αγ. Θεοδώρων Π.Ε. Κορινθίας.
- 2 Κήρυξη ως αναδασωτέας δημόσιας δασικού χαρακτήρα έκτασης συνολικού εμβαδού δεκαέξι χιλιάδων επτακοσίων δώδεκα τετραγωνικών μέτρων και εβδομήντα τριών τετραγωνικών εκατοστών (16.712,73τ.μ.), λόγω εκχέρσωσης, στη περιφέρεια των Τ.Κ. Ζωτικού και Αγ. Ανδρέα, Δ.Ε. Σελλών, του Δήμου Δωδώνης της Περιφερειακής Ενότητας Ιωαννίνων.

ΑΠΟΦΑΣΕΙΣ

Αριθμ. 457318

(1)

Μερική ανάκληση της υπ' αρ. 671/15.5.1984 (Δ' 360) απόφασης Νομάρχη Κορινθίας, περί κήρυξης αναδασωτέας έκτασης εμβαδού 7.049,00 στρεμμάτων, στη θέση «Πούση Μείντάνι - Σκάρπα Κουκουνάρθι κ.λπ.» του Δήμου Λουτρακίου - Περαχώρας Νομού Κορινθίας, ως προς επιφάνεια εμβαδού 265.592,24 τετρ. μέτρων, στην περιοχή της Δ.Κ. Λουτρακίου του Δήμου Λουτρακίου - Περαχώρας - Αγ. Θεοδώρων Π.Ε. Κορινθίας.

Ο ΓΕΝΙΚΟΣ ΓΡΑΜΜΑΤΕΑΣ ΔΑΣΩΝ ΤΟΥ
ΥΠΟΥΡΓΕΙΟΥ ΠΕΡΙΒΑΛΛΟΝΤΟΣ ΚΑΙ ΕΝΕΡΓΕΙΑΣ

Έχοντας υπόψη:

1. Τις διατάξεις:

α) Του ν. 2503/1997 «Διοίκηση, οργάνωση, στελέχωση της Περιφέρειας, ρύθμιση θεμάτων για την Τοπική Αυτοδιοίκηση και άλλες διατάξεις».

β) Του ν. 3200/1955 «Περί διοικητικής αποκέντρωσης».

γ) Των άρθρων 6 και 280 του ν. 3852/2010 (Α' 87) «Νέα αρχιτεκτονική της Αυτοδιοίκησης και της Αποκεντρωμένης Διοίκησης - Πρόγραμμα Καλλικράτης».

δ) Του π.δ. 139/2010 «Οργανισμός της Αποκεντρωμένης Διοίκησης Πελοποννήσου - Δυτικής Ελλάδας και Ιονίου» (Α' 232).

2. Την υπ' αρ. 40/29.12.2010 (Α' 247) πράξη του Υπουργικού Συμβουλίου περί παύσης εκ του νόμου των Γενικών Γραμματέων των Περιφερειών και διορισμού Γενικών Γραμματέων στις Αποκεντρωμένες Διοικήσεις του Κράτους.

3. Τις διατάξεις των άρθρων 28 και 28Α του ν. 4325/2015 «Εκδημοκρατισμός της Διοίκησης - Καταπολέμηση Γραφειοκρατίας και Ηλεκτρονική Διακυβέρνηση. Αποκατάσταση αδικιών και άλλες διατάξεις» (Α' 47), αναφορικά με το διορισμό Συντονιστών στις Αποκεντρωμένες Διοικήσεις του Κράτους.

4. Την υπ' αρ. 15870/15.5.2017 (Υ.Ο.Δ.Δ. 250) απόφαση Υπ. Εσωτερικών, περί διορισμού Συντονιστή στην Αποκεντρωμένη Διοίκηση Πελοποννήσου - Δυτικής Ελλάδας και Ιονίου.

5. Την από 13.8.2021 πράξη Νομοθετικού Περιεχομένου «Εκτακτα μέτρα για την αποτελεσματική προστασία και την ταχεία αποκατάσταση του φυσικού περιβάλλοντος, την άμεση στήριξη των πληγέντων από τις πυρκαγιές του Ιουλίου/Αυγούστου 2021 και συναφείς διατάξεις» (Α' 143) και συγκεκριμένα το τρίτο άρθρο του Δεύτερου Μέρους, που αφορά στην κάθετη οργάνωση και υπαγωγή των Δασικών Υπηρεσιών στο Υπουργείο Περιβάλλοντος και Ενέργειας, που κυρώθηκε με το άρθρο 2 του ν. 4824/2021 (Α' 156).

6. Την υπ' αρ. 160635/10.9.2021 διαπιστωτική πράξη του Συντονιστή Αποκεντρωμένης Διοίκησης Πελοποννήσου, Δυτικής Ελλάδας και Ιονίου «Μεταφορά προσωπικού των Δασικών Υπηρεσιών της Αποκεντρωμένης Διοίκησης Πελοποννήσου, Δυτικής Ελλάδας και Ιονίου στο Υπουργείο Περιβάλλοντος και Ενέργειας» (Β' 4493).

7. Το υπ' αρ. 83116/12.11.2021 έγγραφο του Υπουργείου Εσωτερικών, αναφορικά με την κάθετη οργάνωση των Δασικών Υπηρεσιών στο Υπουργείο Περιβάλλοντος και Ενέργειας.

8. Το π.δ. 6/2022 Προεδρικό Διάταγμα «Σύσταση και μετονομασία Γενικών Γραμματειών, σύσταση Ειδικής Γραμματείας, μεταφορά υπηρεσιών και αρμοδιοτήτων» (Α' 17).

9. Τις διατάξεις του ν. 4915/2022 (Α' 63) και ειδικότερα το Μέρος Β', που αφορά διατάξεις για την ολοκλήρωση της μεταφοράς των δασικών Υπηρεσιών στο Υπουργείο Περιβάλλοντος και Ενέργειας, όπως τροποποιήθηκε με τις διατάξεις του ν. 4936/2022 (Α' 105).

10. Το π.δ. 29/2022 «Τροποποίηση του π.δ. 132/2017 "Οργανισμός Υπουργείου Περιβάλλοντος και Ενέργειας"» - (Α' 160)» (Α' 77).

11. Την υπ' αρ. 48478/3594/16.5.2022 κοινή απόφαση των Υπουργών Οικονομικών - Περιβάλλοντος και Ενέργειας - Εσωτερικών «Καθορισμός των διοικητικών λεπτομερειών μεταφοράς των δασικών υπηρεσιών, του αντίστοιχου προσωπικού και λοιπών θεμάτων της παρ. 5 του άρθρου τρίτου της από 13.8.2021 Πράξης Νομοθετικού Περιεχομένου (Α' 143), η οποία κυρώθηκε με το άρθρο 2 του ν. 4824/2021 (Α' 156)» (Β' 2415).

12. Την υπ' αριθμ. ΥΠΕΝ/ΔΔΥ/50878/3749/20.05.2022 (ΑΔΑ: ΨΓΒΩ4653Π8-ΩΧ6) εγκύκλιο του Υπουργείου Περιβάλλοντος και Ενέργειας, με θέμα: «Εγκύκλιες οδηγίες για τη λειτουργία των Περιφερειακών Δασικών Υπηρεσιών, χρήση λογότυπου».

13. Την υπό στοιχεία ΥΠΕΝ/ΔΝΕΠ/83988/2740/25.8.2022 (Β' 4528) απόφαση περί εξουσιοδότησης υπογραφής.

14. Την υπ' αρ. 11984/22.1.2021 απόφαση του Διευθυντή Δασών Κορινθίας, σύμφωνα με την οποία έγινε ανάρτηση του Δασικού Χάρτη όλων των Τοπικών Διαμερισμάτων της Π.Ε. Κορινθίας Περιφέρειας Πελοποννήσου, εκτός των προ-Καποδιστριακών Ο.Τ.Α. Κορίνθου, Λεχαίου, Περιγιαλίου, Κάτω Άσσου, Βραχατίου, Κοκκωνίου και Νεράτζης, των οποίων ο Δασικός Χάρτης έχει κυρωθεί (Δ' 565/2013).

15. Τις διατάξεις του ν. 998/1979 «Περί προστασίας των δασών και των δασικών εν γένει εκτάσεων της χώρας» (Α' 289) και συγκεκριμένα της παρ. 6α του άρθρου 3 και της παρ. 4 του άρθρου 44.

16. Την υπ' αρ. 160417/1180/8.7.1980 βασική εγκύκλιο δ/γή του Υπουργείου Γεωργίας, με την οποία παρέχονται οδηγίες για τις αναδασωτέες εκτάσεις.

17. Την υπ' αρ. 105545/534/1.9.2014 δ/γή του Υ.Π.Ε.Κ.Α. «Εφαρμογή άρθρου 35 ν. 4280/2014 - Α' 159».

18. Την υπ' αρ. 117080/6353/13.11.2014 (ΑΔΑ: 77ΣΕ0-ΙΒ3) δ/γή Υ.Π.Ε.Κ.Α. «Περί της διαδικασίας άρσης ή ανάκλησης αποφάσεων αναδάσωσης».

19. Την υπ' αρ. 124581/2774/26.5.2015 δ/γή Υ.Π.Α.Π.Ε.Ν. «Περί της διαδικασίας άρσης ή ανάκλησης αποφάσεων αναδάσωσης - Διευκρινίσεις».

20. Την υπ' αρ. 671/15-5-1984 (Δ' 360) απόφαση Νομάρχης Κορινθίας, περί κήρυξης αναδασωτέας έκτασης εμβαδού 7.049,00 στρεμμάτων, στη θέση "Πούση Μείντάνι - Σκάρπα Κουκουναρθι κ.λπ." του Δήμου Λουτρακίου - Περαχώρας Νομού Κορινθίας.

21. Την υπ' αρ. 64840/20.4.2022 πρόταση του Δασαρχείου Κορίνθου, μετά την από ΔΥ 20.4.2022 συνημμένη σε αυτή αναφορά του Δασολόγου Ιωάννη Ηλιού, για τη μερική ανάκληση της υπ' αρ. 671/15.5.1984 (Δ' 360) απόφασης Νομάρχης Κορινθίας, περί κήρυξης αναδασωτέας έκτασης εμβαδού 7.049,00 στρεμμάτων, στη θέση "Πούση Μείντάνι - Σκάρπα Κουκουναρθι κ.λπ." του Δήμου Λουτρακίου - Περαχώρας Νομού Κορινθίας, ως προς

επιφάνεια εμβαδού 265.592,24 τετρ. μέτρων (διακοσίων εξήντα πέντε χιλιάδων, πεντακοσίων ενενήντα δύο τετρ. μέτρων και είκοσι τεσσάρων εκατοστών τετρ. μέτρου), στην περιοχή της Δ.Κ. Λουτρακίου του Δήμου Λουτρακίου - Περαχώρας - Αγ. Θεοδώρων Π.Ε. Κορινθίας, όπως αποτυπώνεται με τα στοιχεία 0, 1, 2, 3, 4, 5, 6, 7, 8, 9, 10, 1 στο από 20.4.2022 συνημμένο τοπογραφικό διάγραμμα, που συνέταξε ο Δασολόγος του Δασαρχείου Κορίνθου Ιωάννης Ηλιού, εντοπίζεται επί αυτού σε απόσπασμα του δασικού χάρτη Π.Ε. Κορινθίας και οριοθετείται με τη χρήση συντεταγμένων στο Ε.Γ.Σ.Α. '87, με το αιτιολογικό ότι αποτελεί έκταση μη δασικού χαρακτήρα (συγκεκριμένα στον αναρτημένο δασικό χάρτη της Π.Ε. Κορινθίας, έχει χαρακτήρα ΑΑ και ΑΝ), ουδέποτε εμφάνισε δασική μορφή και δασικό χαρακτήρα, συνεπώς δεν εμπίπτει στις διατάξεις της δασικής νομοθεσίας και συμπεριλήφθηκε στην αναδασωτέα έκταση εσφαλμένα και κατά πλάνη περί τα πραγματικά δεδομένα.

22. Τις υπ' αρ. 102105/6045/19.8.2015, 147894/7941/5.11.2015 και 147927/7942/5.11.2015 δ/γές Διεύθυνσης Συντονισμού και Επιθεώρησης Δασών της Α.Δ. Π.Δ.Ε. και Ι., αποφασίζουμε:

Τη μερική ανάκληση της υπ' αρ. 671/15.5.1984 (Δ' 360) απόφασης Νομάρχης Κορινθίας, περί κήρυξης αναδασωτέας έκτασης εμβαδού 7.049,00 στρεμμάτων, στη θέση «Πούση Μείντάνι - Σκάρπα Κουκουναρθι κ.λπ.» του Δήμου Λουτρακίου - Περαχώρας Νομού Κορινθίας, ως προς επιφάνεια εμβαδού 265.592,24 τετρ. μέτρων, στην περιοχή της Δ.Κ. Λουτρακίου του Δήμου Λουτρακίου - Περαχώρας - Αγ. Θεοδώρων Π.Ε. Κορινθίας, όπως αποτυπώνεται με τα στοιχεία 0, 1, 2, 3, 4, 5, 6, 7, 8, 9, 10, 1 στο από 20.4.2022 συνημμένο τοπογραφικό διάγραμμα, που συνέταξε ο Δασολόγος του Δασαρχείου Κορίνθου Ιωάννης Ηλιού, εντοπίζεται επί αυτού σε απόσπασμα του δασικού χάρτη Π.Ε. Κορινθίας και οριοθετείται με τη χρήση συντεταγμένων στο Ε.Γ.Σ.Α. '87, ως εξής:

Σημείο 0: Χ=412406.19 Υ=4202108.21
 « 1: Χ=412725.02 Υ=4202306.64
 « 2: Χ=412795.13 Υ=4202469.36
 « 3: Χ=412947.93 Υ=4202650.60
 « 4: Χ=413042.52 Υ=4202705.50
 « 5: Χ=413176.79 Υ=4202671.11
 « 6: Χ=413223.10 Υ=4202614.88
 « 7: Χ=413261.46 Υ=4202333.10
 « 8: Χ=413126.52 Υ=4202313.65
 « 9: Χ=413146.10 Υ=4202153.71
 « 10: Χ=412409.50 Υ=4202059.39

δεδομένου ότι η συγκεκριμένη επιφάνεια δεν εμπίπτει στις διατάξεις της δασικής νομοθεσίας και συμπεριλήφθηκε στην απόφαση κήρυξης αναδασωτέας έκτασης, λόγω πλάνης περί τα πραγματικά δεδομένα.

Από τις διατάξεις της απόφασης αυτής δεν προκαλείται δαπάνη σε βάρος του κρατικού προϋπολογισμού.

Κατά της παρούσας απόφασης, σύμφωνα με τις διατάξεις της παρ. 1 άρθρου 47 του ν. 3900/2010, όπως τροποποίησε το άρθρο 1 του ν. 702/1977, επιτρέπεται προσφυγή από οποιονδήποτε έχει έννομο συμφέρον, ενώπιον του (αρμοδίου) τριμελούς Διοικητικού Εφετείου, εντός εξήντα ημερών από την επομένη της δημοσίευσής ή κοινοποίησής αυτής.

ALEXIOS ADAM
10.01.2023 09:22

Τοπογραφικό Διάγραμμα

έκτασης στην ΔΚ Λουτρακίου, Δήμου Λουτρακίου-Περαχώρας, Αγίων Θεοδώρων, ΠΕ Κορινθίας, που έχει κριθεί από το Δασικό Χάρτη ως ΑΑ+ΑΝ, η οποία ουδέποτε δεν είχε δασική μορφή και χαρακτήρα και για την οποία προτείνεται η Μερική Ανάκληση της αριθ. 671/1984 Απόφασης Κήρυξης Αναδασωτέας Νομάρχη Κορινθίας.

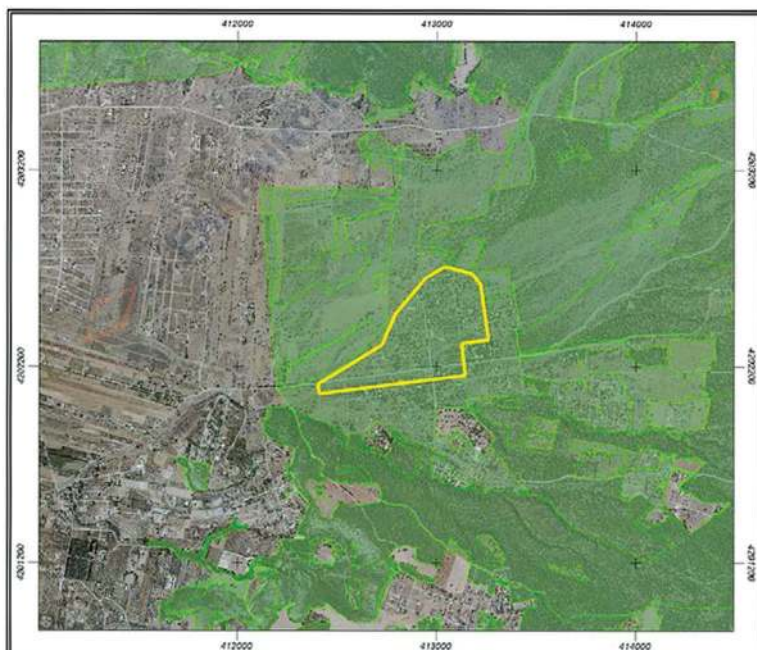

ΕΘΝΙΚΟ ΤΥΠΟΓΡΑΦΕΙΟ
Για τεχνικούς λόγους στο σχεδιάγραμμα, από το ηλεκτρονικό αρχείο, έγινε σμίκρυνση κατά ποσοστό **90%**

Εμβαδόν: 265592.24 τ.μ.

Ιδιότητα:	X	Y
0	412406.19	4202108.21
1	412725.02	4202306.64
2	412795.13	4202469.36
3	412947.93	4202650.60
4	413042.52	4202705.50
5	413176.79	4202671.11
6	413223.10	4202614.88
7	413261.46	4202333.10
8	413126.52	4202313.65
9	413146.10	4202153.71
10	412409.50	4202059.39

<p>Πάτρα 17/ 11 /2022</p> <p>ΜΕ ΕΝΤΟΛΗ ΓΕΝΙΚΟΥ ΓΡΑΜΜΑΤΕΑ ΔΑΣΩΝ</p> <p>Ο ΕΠΙΘΕΩΡΗΤΗΣ</p> <p>ΕΦΑΡΜΟΓΗΣ ΔΑΣΙΚΗΣ ΠΟΛΙΤΙΚΗΣ Π.Δ.Ε. & Ι.</p> <p>Νικήτας Μάζης</p> <p>Δασολόγος με Α' β.</p>	<p>Κόρινθος 20/4/2022</p> <p><u>Ο Δασάρχης</u></p> <p>Παναγ. Μπούλιας</p> <p>Δασολόγος με Α' β.</p>	<p>Κόρινθος 20/4/2022</p> <p><u>Ο Συντάκτης</u></p> <p>Ιωάννης Ηλιού</p> <p>Δασολόγος με Α' β.</p>
---	---	--

Η απόφαση αυτή να δημοσιευθεί στην Εφημερίδα της Κυβερνήσεως.

Πάτρα, 8 Δεκεμβρίου 2022

Με εντολή Γενικού Γραμματέα Δασών
Ο Προϊστάμενος της Επιθεώρησης
Εφαρμογής Δασικής Πολιτικής
Πελοποννήσου, Δυτικής Ελλάδας και Ιονίου
ΝΙΚΗΤΑΣ ΜΑΖΗΣ

Αριθμ. 152615

(2)

Κήρυξη ως αναδασωτέας δημόσιας δασικού χαρακτήρα έκτασης συνολικού εμβαδού δεκαέξι χιλιάδων επτακοσίων δώδεκα τετραγωνικών μέτρων και εβδομήντα τριών τετραγωνικών εκατοστών (16.712,73τ.μ.), λόγω εκχέρσωσης, στη περιφέρεια των Τ.Κ. Ζωτικού και Αγ. Ανδρέα, Δ.Ε. Σελλών, του Δήμου Δωδώνης της Περιφερειακής Ενότητας Ιωαννίνων.

Ο ΓΕΝΙΚΟΣ ΓΡΑΜΜΑΤΕΑΣ ΔΑΣΩΝ
ΤΟΥ ΥΠΟΥΡΓΕΙΟΥ ΠΕΡΙΒΑΛΛΟΝΤΟΣ
ΚΑΙ ΕΝΕΡΓΕΙΑΣ

Έχοντας υπόψη:

1. Τις διατάξεις της παρ. 1 του άρθρου 24 και της παρ. 3 του άρθρου 117 του Συντάγματος της Ελλάδας.
2. Τις διατάξεις του ν. 998/1979 «Περί προστασίας δασών και δασικών εν γένει εκτάσεων της χώρας» και ειδικότερα τις διατάξεις του άρθρου 37, των παρ. 1 και 2 του άρθρου 38, των παρ. 1 και 3 του άρθρου 41 και της παρ. 3 του άρθρου 70.
3. Τις διατάξεις του ν. 4622/2019 «Επιτελικό Κράτος: οργάνωση, λειτουργία και διαφάνεια της κυβέρνησης, των κυβερνητικών οργάνων και της κεντρικής δημόσιας διοίκησης» (Α' 13).
4. Τις διατάξεις του ν. 4727/2020 «Ψηφιακή Διακυβέρνηση (Ενσωμάτωση στην Ελληνική Νομοθεσία της Οδηγίας (ΕΕ) 2016/2102 και της Οδηγίας (ΕΕ) 2019/1024) - Ηλεκτρονικές Επικοινωνίες (Ενσωμάτωση στο Ελληνικό Δίκαιο της Οδηγίας (ΕΕ) 2018/1972) και άλλες διατάξεις» (Α' 184).
5. Τις διατάξεις του ν. 4824/2021 «Κύρωση: α) της από 5-8-2021 πράξης Νομοθετικού Περιεχομένου "Έκτακτα μέτρα για την αντιμετώπιση του κινδύνου πυρκαγιών" (Α' 183) και β) της από 13-8-2021 Πράξη Νομοθετικού περιεχομένου "Έκτακτα μέτρα για την αποτελεσματική προστασία και την ταχεία αποκατάσταση του φυσικού περιβάλλοντος, την άμεση στήριξη των πληγέντων από τις πυρκαγιές του Ιουλίου/Αυγούστου 2021 και συναφείς διατάξεις" (Α' 143) και άλλες διατάξεις» (Α' 156).
6. Τις διατάξεις του ν. 4915/2022 (Α' 63).
7. Το π.δ. 2/2021 «Διορισμός Υπουργών, Αναπληρωτών Υπουργών και Υφυπουργών» (Α' 2).
8. Το π.δ. 6/2022, άρθρο 1 «Σύσταση Γενικής Γραμματείας Δασών στο Υ.Π.Ε.Ν.» (Α' 17).
9. Τις διατάξεις του π.δ. 132/2017 «Οργανισμός Υπουρ-

γείου Περιβάλλοντος και Ενέργειας (Υ.Π.Ε.Ν.)» (Α' 160), ως τροποποιήθηκε με το π.δ. 29/2022 (Α' 77).

10. Την υπό στοιχεία ΥΠΕΝ/ΥΠΡΓ/11835/1139/08-02-2022 απόφαση του Πρωθυπουργού «Διορισμός Γενικού Γραμματέα Δασών του Υπουργείου Περιβάλλοντος και Ενέργειας» (Υ.Ο.Δ.Δ. 76).

11. Την υπ' αρ. 48478/3594/16-05-2022 κοινή απόφαση των Υπουργών Οικονομικών και Περιβάλλοντος και Ενέργειας, Υπ. Εσωτερικών «Καθορισμός των διοικητικών λεπτομερειών μεταφοράς των δασικών υπηρεσιών, του αντίστοιχου προσωπικού και λοιπών θεμάτων της παρ. 5 του άρθρου τρίτου της από 13.8.2021 πράξης νομοθετικού περιεχομένου (Α' 143), η οποία κυρώθηκε με το άρθρο 2 του ν. 4824/2021 (Α' 156)» (Β' 2415).

12. Την υπό στοιχεία οικ. ΥΠΕΝ/ΔΔΥ/62511/4542/2022 απόφαση του Υπουργού Π.Ε.Ν. «Διαπιστωτική πράξη κατάταξης και τοποθέτησης του προσωπικού των Περιφερειακών Δασικών Υπηρεσιών του Υπουργείου Περιβάλλοντος και Ενέργειας» (Β' 3145).

13. Την υπό στοιχεία οικ. ΥΠΕΝ/ΔΔΥ/70401/5167/6-07-2022 (ΑΔΑ: Ω8ΔΡ4653Π8-7ΨΡ) απόφαση του Υπουργού Π.Ε.Ν. «Τοποθέτηση Προϊσταμένων σε θέσεις ευθύνης επιπέδου Γενικής Διεύθυνσης στις Επιθεωρήσεις Εφαρμογής Δασικής Πολιτικής του Υπουργείου Περιβάλλοντος και Ενέργειας».

14. Την υπό στοιχεία οικ. ΥΠΕΝ/ΔΔΥ/74827/5567/18-07-2022 (ΑΔΑ: Ψ1184653Π8-ΘΩΥ) απόφαση του Υπουργού Π.Ε.Ν. «Τοποθέτηση Προϊσταμένων στην Διεύθυνση Συντονισμού και Επιθεώρησης Δασών και στο Τμήμα Υποστηρικτικής Λειτουργίας της Επιθεώρησης Εφαρμογής Δασικής Πολιτικής Ηπείρου και Δυτικής Μακεδονίας».

15. Την υπό στοιχεία ΥΠΕΝ/ΔΔΥ/83988/2740/25-08-2022 απόφαση «Εξουσιοδότηση υπογραφής "Με εντολή Υπουργού" του Υπουργού Περιβάλλοντος και Ενέργειας, "Με εντολή Υφυπουργού" του Υφυπουργού Περιβάλλοντος και Ενέργειας και "Με εντολή Γενικού Γραμματέα Δασών" του Γενικού Γραμματέα Δασών του Υπουργείου Περιβάλλοντος και Ενέργειας, κατά λόγο αρμοδιότητας, στον Προϊστάμενο της Γενικής Διεύθυνσης Δασών και Δασικού Περιβάλλοντος της Γενικής Γραμματείας Δασών του Υ.Π.Ε.Ν., στους Προϊστάμενους των Επιθεωρήσεων Εφαρμογής Δασικής Πολιτικής και στους Προϊστάμενους των Διευθύνσεων, Δασαρχείων και Τμημάτων που υπάγονται σε αυτές.» (Β' 4528).

16. Την υπό στοιχεία ΥΠΕΝ/ΔΔΥ/99075/7360/29-09-2022 (ΑΔΑ:6ΣΖΓ4653Π8-ΞΗ4) απόφαση του Υπουργού Π.Ε.Ν.: «Τοποθέτηση Προϊσταμένων στις Διευθύνσεις Δασών και τα Δασαρχεία της Επιθεώρησης Εφαρμογής Δασικής Πολιτικής Ηπείρου - Δυτικής Μακεδονίας».

17. Τις διατάξεις της παρ. 2 του άρθρου 5 και της παρ. 4α του άρθρου 7 του ν. 3469/2006 «Εθνικό Τυπογραφείο, Εφημερίς της Κυβερνήσεως και λοιπές διατάξεις» (Α' 131).

18. Την υπ' αρ. 272961/26-4-1982 κοινή υπουργική απόφαση του Υπ. Προεδρίας και Γεωργίας περί «ανάμρφωσης συλλογικών οργάνων γνωμοδοτικής και αποφασιστικής αρμοδιότητας του Υπ. Γεωργίας», όπως

τροποποιήθηκε και συμπληρώθηκε με την υπ' αρ. 347624/21-10-1982 κοινή υπουργική απόφαση (Β' 841).

19. Τις υπ' αρ. 160417/1180/8-7-1980 και 182447/3049/24-09-1980 διαταγές του Υπουργείου Γεωργίας.

20. Την υπ' αρ. 160596/4511/30-08-2017 (ΑΔΑ: 7ΛΑ-Α4653Π8-ΠΞΛ), εγκύκλιο δ/γη του Αναπληρωτή του Υπουργού Περιβάλλοντος και Ενέργειας.

21. Την υπ' αρ. 131933/9-11-2022 (Δ' 866) - (ΑΔΑ: ΩΝΠΓ4653Π8-ΔΜΩ) απόφαση του Γενικού Γραμματέα Δασών με την οποία κυρώθηκαν μερικώς, οι δασικοί χάρτες των τοπικών/δημοτικών κοινοτήτων του συνόλου της Περιφερειακής Ενότητας Ιωαννίνων, πλην των τοπικών/δημοτικών κοινοτήτων Βουλιάστης (Δήμου Δωδώνης), Ανατολής, Νήσου Ιωαννίνων (Δήμου Ιωαννιτών), Αγ. Παρασκευής, Αετομηλίσης, Αρμάτων, Ασημοχωρίου, Βούρμπιανης, Γαναδίου, Καστανέας, Μολίστης, Παλιοσελλίου, Πουρνιάς, Πύργου (Δήμου Κόνιτσας), Βήσσανης, Διμοκορίου (Δήμου Πωγωνίου), Καλαριτών, Ματσουκίου, Μονολιθίου, Πηγαδίων, Σιράκου (Δήμου Β. Τζουμέρκων), Αγ. Μηνά, Ανθρακίτη, Βοβούσης, Βραδέτου, Βρυσοχωρίου, Διλόφου, Διπόταμου, Ηλιοχωρίου, Καπέσοβου, Καστανώνος Ζαγορίου, Μακρινού, Μεσοβουνίου, Νεγάδων (Δήμου Ζαγορίου), Βασιλόπουλου, Κάτω Λαψίστης (Δήμου Ζίτσας).

22. Τα υπ' αρ. 111725/28-9-2022 και 127332/31-10-2022 έγγραφα του Δασαρχείου Ιωαννίνων, με τα οποία προτείνεται η κήρυξη, ως αναδασωτέας, της αναφερομένης στο θέμα έκτασης, και την από Δ.Υ./28-09-2022 Έκθεση αυτοψίας της Δασολόγου Κωνσταντινιάς Χατζημελετίου.

23. Την υπ' αρ. 136000/17-11-2022 αναφορά της Διεύθυνσης Δασών Ιωαννίνων, με την οποία προτείνεται η κήρυξη, ως αναδασωτέας, της αναφερομένης στο θέμα έκτασης.

24. Την σύμφωνη γνώμη της Διεύθυνσης Συντονισμού και Επιθεώρησης Δασών, αποφασίζουμε:

Κηρύσσουμε αναδασωτέα, με φυσική αναγέννηση ή τεχνητή αναδάσωση, την κατά τεκμήριο δημόσια δασικού χαρακτήρα έκταση, συνολικού εμβαδού δεκαέξι χιλιάδων επτακοσίων δώδεκα τετραγωνικών μέτρων και εβδομήντα τριών τετραγωνικών εκατοστών (16.712,73 τ.μ.), στη περιφέρεια των Τοπικών Κοινοτήτων Ζωτικού και Αγ. Ανδρέα, Δημοτικής Ενότητας Σελλών, του Δήμου Δωδώνης της Περιφερειακής Ενότητας Ιωαννίνων, η οποία εκχερσώθηκε παράνομα, με σκοπό την προστα-

σία και επαναφορά της βλάστησης στην προηγούμενη μορφή της και τον αποκλεισμό της διάθεσής της για άλλη χρήση.

Η ανωτέρω έκταση αποτυπώνεται και προσδιορίζεται στο συνημμένο τοπογραφικό διάγραμμα, της Δασολόγου Κωνσταντινιάς Χατζημελετίου, υπαλλήλου του Δασαρχείου Ιωαννίνων, κλίμακας 1: 3.000, το οποίο αποτελεί αναπόσπαστο μέρος της παρούσας απόφασης, ως ΤΜΗΜΑ Α, υπό στοιχεία κορυφών περιμέτρου (1,2,3,4,5,...,71,72,1) αφαιρουμένης της εμπεριεχομένης έκτασης υπό στοιχεία κορυφών περιμέτρου (α,β,γ,...θ,α), με συντεταγμένες βασιζόμενες στο Εθνικό Γεωδαιτικό Σύστημα Αναφοράς ΕΓΣΑ 1987, θέση που σημειώνεται σε απόσπασμα χάρτη προσανατολισμού κλίμακας 1: 50.000 και όρια ως εξής:

Βόρεια: Με αγροτικού (ΑΑ) και δασικού χαρακτήρα έκταση (ΔΔ).

Νότια: Με δασικού χαρακτήρα έκταση (ΔΔ) και όρια της υπ' αρ. 3986/5-11-2009 απόφασης έγκρισης επέμβασης.

Ανατολικά: Με αγροτικού (ΑΑ) και δασικού χαρακτήρα έκταση (ΔΔ και ΔΑ).

Δυτικά: Με αγροτικού (ΑΑ) και δασικού (ΔΔ).

χαρακτήρα έκταση και όρια της υπ' αρ. 3986/5-11-2009 απόφασης έγκρισης επέμβασης.

Η εν λόγω εκχερσωθείσα έκταση, περιλαμβάνεται και αποτυπώνεται στο σύνολό της στον μερικώς κυρωμένο δασικό χάρτη της Περιφερειακής Ενότητας Ιωαννίνων με κατηγορία μορφής/κάλυψης ΔΔ, ΔΑ και ΑΔ και αποτελεί δασικού εν γένει χαρακτήρα έκταση του άρθρου 3 του ν. 998/1979, ως ισχύει.

Κατά της παρούσας απόφασης επιτρέπεται υποβολή αίτησης ακύρωσης στο αρμόδιο Διοικητικό Εφετείο Ιωαννίνων (άρθρο 47 του ν. 3900/2010) εντός προθεσμίας εξήντα (60) ημερών, αρχόμενη από την επόμενη της δημοσίευσής της (άρθρο 46 π.δ. 18/1989).

Επίσης, κατά της παρούσας απόφασης επιτρέπεται υποβολή αίτησης ανάκλησης ή τροποποίησης, προς τον Γενικό Γραμματέα Δασών Υ.Π.ΕΝ. από οποιονδήποτε έχει έννομο συμφέρον, σύμφωνα με τις διατάξεις της παραγράφου 3 του άρθρου 35 του ν. 4280/2014 και της παραγράφου 4 του άρθρου 44 του ν. 998/1979 όπως ισχύει.

Με την απόφασή μας αυτή δεν προκαλείται δαπάνη σε βάρος του κρατικού προϋπολογισμού.



ΕΛΛΗΝΙΚΗ ΔΗΜΟΚΡΑΤΙΑ
ΥΠΟΥΡΓΕΙΟ ΠΕΡΙΒΑΛΛΟΝΤΟΣ & ΕΝΕΡΓΕΙΑΣ
ΓΕΝΙΚΗ ΓΡΑΜΜΑΤΕΙΑ ΔΑΣΩΝ
ΕΠΙΘΕΩΡΗΣΗ ΕΦΑΡΜΟΓΗΣ ΔΑΣΙΚΗΣ
ΠΟΛΙΤΙΚΗΣ ΗΠΕΙΡΟΥ - ΔΥΤ. ΜΑΚΕΔΟΝΙΑΣ
Δ/ΝΣΗ ΔΑΣΩΝ ΙΩΑΝΝΙΝΩΝ
ΔΑΣΑΡΧΕΙΟ ΙΩΑΝΝΙΝΩΝ

Ανήκει στην αριθμ. 152615/23-12-2022 Απόφαση της Προϊσταμένης της
Επιθεώρησης Εφαρμογής Δασικής Πολιτικής Ηπείρου-Δυτ. Μακεδονίας

ΤΟΠΟΓΡΑΦΙΚΟ ΔΙΑΓΡΑΜΜΑ

ΔΑΣΙΚΟΥ ΧΑΡΑΚΤΗΡΑ ΕΚΤΑΣΗΣ (ΤΜΗΜΑ Α) ΕΜΒΑΔΟΥ
16.712,73 τ.μ. ΜΕ ΣΤΟΙΧΕΙΑ [(1,2...72,1) ΜΕΙΟΝ (α,β,γ...θ,α)]
ΣΤΗΝ ΠΕΡΙΦΕΡΕΙΑ ΤΗΣ ΚΟΙΝ. ΖΩΤΙΚΟΥ & ΑΓ. ΑΝΔΡΕΑ, Δ.Ε.
ΣΕΛΛΩΝ, ΔΗΜΟΥ ΔΩΔΩΝΗΣ, Π.Ε. ΙΩΑΝΝΙΝΩΝ, ΣΤΗΝ ΟΠΟΙΑ
ΔΙΑΠΙΣΤΩΘΗΚΕ ΠΑΡΑΝΟΜΗ ΕΠΕΜΒΑΣΗ.
ΚΛΙΜΑΚΑ 1:3000

ΣΥΝΤΕΤΑΓΜΕΝΕΣ ΣΕ ΕΓΣΑ '87

1	214367.6043	4373455.6007
2	214369.5055	4373451.7138
3	214377.0878	4373440.8804
4	214385.1867	4373429.2716
5	214393.4357	4373418.5140
6	214398.5889	4373412.8452
7	214405.8629	4373405.5637
8	214410.9975	4373398.9913
9	214418.0748	4373390.9528
10	214430.3319	4373381.7981
11	214431.5901	4373383.7193
12	214447.8621	4373378.8401
13	214452.0000	4373380.0000
14	214425.0000	4373413.0000
15	214411.0000	4373441.0000
16	214440.0000	4373451.0000
17	214471.0000	4373425.0000
18	214464.0000	4373415.0000
19	214448.0000	4373416.0000
20	214456.0000	4373397.0000
21	214465.0000	4373410.0000
22	214475.0000	4373406.0000
23	214489.0000	4373380.0000
24	214488.8528	4373349.3633
25	214493.7485	4373347.5407
26	214503.7354	4373344.5856
27	214505.5414	4373343.4315
28	214507.0698	4373341.9299
29	214508.1836	4373339.1978
30	214508.2530	4373336.8751
31	214507.4294	4373334.2244
32	214519.0000	4373339.0000
33	214519.0000	4373330.4112
34	214535.5895	4373324.9440
35	214536.3749	4373326.8702
36	214525.5609	4373352.8843
37	214535.6805	4373372.6172
38	214531.0000	4373383.0000
39	214533.0000	4373397.0000
40	214524.0000	4373438.0000
41	214510.0000	4373456.0000
42	214507.0000	4373472.0000
43	214507.0000	4373516.0000
44	214499.0000	4373523.0000
45	214507.1320	4373529.4356
46	214502.0000	4373557.0000
47	214495.0000	4373558.0000
48	214499.0000	4373532.0000

Εμβαδόν Τμήματος Α με στοιχεία [(1,2,3...72,1)
μείον (α,β,γ...θ,α)] = 17.466,73 τ.μ. - 754 τ.μ. =
16.712,73 τ.μ.

ΣΥΝΤΕΤΑΓΜΕΝΕΣ ΣΕ ΕΓΣΑ '87

49	214485.0000	4373510.0000
50	214475.0000	4373505.0000
51	214479.0000	4373487.0000
52	214476.0000	4373472.0000
53	214463.0000	4373459.0000
54	214450.0000	4373473.0000
55	214432.0000	4373484.0000
56	214432.0000	4373489.0000
57	214447.0000	4373497.0000
58	214447.0000	4373509.0000
59	214440.0000	4373515.0000
60	214427.0000	4373518.0000
61	214414.0000	4373512.0000
62	214405.0000	4373543.0000
63	214396.5305	4373545.9550
64	214395.4871	4373544.9922
65	214380.3271	4373535.0832
66	214352.3411	4373523.4255
67	214340.2114	4373521.9500
68	214350.8828	4373502.8232
69	214347.6067	4373499.2268
70	214365.0000	4373483.0000
71	214378.0000	4373473.0000
72	214376.0000	4373457.0000
α	214520.0000	4373361.0000
β	214499.0000	4373374.0000
γ	214500.0000	4373385.0000
δ	214487.0000	4373404.0000
ε	214504.0000	4373406.0000
ζ	214516.0000	4373397.0000
η	214519.0000	4373390.0000
θ	214517.0000	4373371.0000

ΕΘΝΙΚΟ ΤΥΠΟΓΡΑΦΕΙΟ
Για τεχνικούς λόγους στο σχεδιάγραμμα,
από το ηλεκτρονικό αρχείο, έγινε
σμίκρυνση κατά ποσοστό **82%**

ΧΑΡΤΗΣ ΠΡΟΣΑΝΑΤΟΛΙΣΜΟΥ
Φ.Χ. ΠΑΡΑΜΥΘΙΑ ΚΛΙΜΑΚΑ 1:50.000

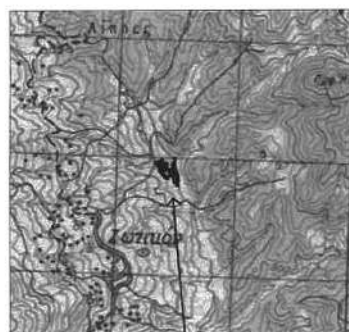

Θέση έκτασης

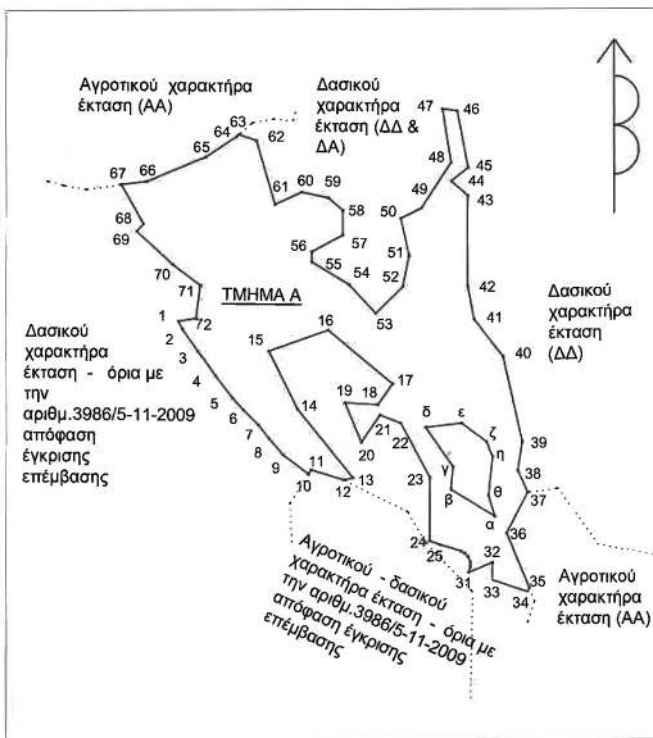

ΙΩΑΝΝΙΝΑ 23/12/2022 Η ΠΡΟΙΣΤΑΜ. ΤΗΣ ΕΠΙΘΕΩΡΗΣΗΣ ΕΦΑΡΜ. ΔΑΣ. ΠΟΛ. ΗΠΕΙΡΟΥ - ΔΥΤ. ΜΑΚΕΔΟΝΙΑΣ ΤΣΙΦΤΟΥΡΑ ΜΑΡΙΑ Δασολόγος με Α' βαθμό	ΙΩΑΝΝΙΝΑ 17/11/2022 Η ΠΡΟΙΣΤ. ΤΗΣ Δ/ΝΣΗΣ ΔΑΣΩΝ ΙΩΑΝΝΙΝΩΝ ΒΑΚΚΑ ΕΛΕΝΗ Δασολόγος με Α' βαθμό	ΙΩΑΝΝΙΝΑ 31/11/2022 Ο ΠΡΟΙΣΤ. ΤΟΥ ΔΑΣΑΡΧΕΙΟΥ ΙΩΑΝΝΙΝΩΝ ΘΕΟΔΩΡΟΣ ΚΟΛΟΒΟΣ Δασολόγος με Α' βαθμό	ΙΩΑΝΝΙΝΑ 31/12/2022 Η ΣΥΝΤΑΚΤΡΙΑ ΧΑΤΖΗΜΕΛΙΩΤΟΥ ΚΩΝΙΝΑ Δασολόγος με Α' βαθμό
---	--	---	--

Η απόφαση αυτή να δημοσιευθεί στην Εφημερίδα της Κυβερνήσεως.

Ιωάννινα, 23 Δεκεμβρίου 2022

Με εντολή Γενικού Γραμματέα Δασών
Η Προϊσταμένη Επιθεώρησης Εφαρμογής Δασικής Πολιτικής
Ηπείρου - Δυτικής Μακεδονίας

ΜΑΡΙΑ ΤΣΙΑΤΟΥΡΑ



ΕΘΝΙΚΟ ΤΥΠΟΓΡΑΦΕΙΟ

Το Εθνικό Τυπογραφείο αποτελεί δημόσια υπηρεσία υπαγόμενη στην Προεδρία της Κυβέρνησης και έχει την ευθύνη τόσο για τη σύνταξη, διαχείριση, εκτύπωση και κυκλοφορία των Φύλλων της Εφημερίδας της Κυβερνήσεως (ΦΕΚ), όσο και για την κάλυψη των εκτυπωτικών - εκδοτικών αναγκών του δημοσίου και του ευρύτερου δημόσιου τομέα (ν. 3469/2006/Α' 131 και π.δ. 29/2018/Α' 58).

1. ΦΥΛΛΟ ΤΗΣ ΕΦΗΜΕΡΙΔΑΣ ΤΗΣ ΚΥΒΕΡΝΗΣΕΩΣ (ΦΕΚ)

- Τα **ΦΕΚ σε ηλεκτρονική μορφή** διατίθενται δωρεάν στο **www.et.gr**, την επίσημη ιστοσελίδα του Εθνικού Τυπογραφείου. Όσα ΦΕΚ δεν έχουν ψηφιοποιηθεί και καταχωριστεί στην ανωτέρω ιστοσελίδα, ψηφιοποιούνται και αποστέλλονται επίσης δωρεάν με την υποβολή αίτησης, για την οποία αρκεί η συμπλήρωση των αναγκαίων στοιχείων σε ειδική φόρμα στον ιστότοπο **www.et.gr**.

- Τα **ΦΕΚ σε έντυπη μορφή** διατίθενται σε μεμονωμένα φύλλα είτε απευθείας από το Τμήμα Πωλήσεων και Συνδρομητών, είτε ταχυδρομικά με την αποστολή αιτήματος παραγγελίας μέσω των ΚΕΠ, είτε με ετήσια συνδρομή μέσω του Τμήματος Πωλήσεων και Συνδρομητών. Το κόστος ενός ασπρόμαυρου ΦΕΚ από 1 έως 16 σελίδες είναι 1,00 €, αλλά για κάθε επιπλέον οκτασέλιδο (ή μέρος αυτού) προσαυξάνεται κατά 0,20 €. Το κόστος ενός έγχρωμου ΦΕΚ από 1 έως 16 σελίδες είναι 1,50 €, αλλά για κάθε επιπλέον οκτασέλιδο (ή μέρος αυτού) προσαυξάνεται κατά 0,30 €. Το τεύχος Α.Σ.Ε.Π. διατίθεται δωρεάν.

• Τρόποι αποστολής κειμένων προς δημοσίευση:

Α. Τα κείμενα προς δημοσίευση στο ΦΕΚ, από τις υπηρεσίες και τους φορείς του δημοσίου, αποστέλλονται ηλεκτρονικά στη διεύθυνση **webmaster.et@et.gr** με χρήση προηγμένης ψηφιακής υπογραφής και χρονοσήμανσης.

Β. Κατ' εξαίρεση, όσοι πολίτες δεν διαθέτουν προηγμένη ψηφιακή υπογραφή μπορούν είτε να αποστέλλουν ταχυδρομικά, είτε να καταθέτουν με εκπρόσωπό τους κείμενα προς δημοσίευση εκτυπωμένα σε χαρτί στο Τμήμα Παραλαβής και Καταχώρισης Δημοσιευμάτων.

- Πληροφορίες, σχετικά με την αποστολή/κατάθεση εγγράφων προς δημοσίευση, την ημερήσια κυκλοφορία των Φ.Ε.Κ., με την πώληση των τευχών και με τους ισχύοντες τιμοκαταλόγους για όλες τις υπηρεσίες μας, περιλαμβάνονται στον ιστότοπο (**www.et.gr**). Επίσης μέσω του ιστότοπου δίδονται πληροφορίες σχετικά με την πορεία δημοσίευσης των εγγράφων, με βάση τον Κωδικό Αριθμό Δημοσιεύματος (ΚΑΔ). Πρόκειται για τον αριθμό που εκδίδει το Εθνικό Τυπογραφείο για όλα τα κείμενα που πληρούν τις προϋποθέσεις δημοσίευσης.

2. ΕΚΤΥΠΩΤΙΚΕΣ - ΕΚΔΟΤΙΚΕΣ ΑΝΑΓΚΕΣ ΤΟΥ ΔΗΜΟΣΙΟΥ

Το Εθνικό Τυπογραφείο ανταποκρινόμενο σε αιτήματα υπηρεσιών και φορέων του δημοσίου αναλαμβάνει να σχεδιάσει και να εκτυπώσει έντυπα, φυλλάδια, βιβλία, αφίσες, μπλοκ, μηχανογραφικά έντυπα, φακέλους για κάθε χρήση, κ.ά.

Επίσης σχεδιάζει ψηφιακές εκδόσεις, λογότυπα και παράγει οπτικοακουστικό υλικό.

Ταχυδρομική Διεύθυνση: Καποδιστρίου 34, τ.κ. 10432, Αθήνα

Ιστότοπος: **www.et.gr**

ΤΗΛΕΦΩΝΙΚΟ ΚΕΝΤΡΟ: 210 5279000 - fax: 210 5279054

Πληροφορίες σχετικά με την λειτουργία του ιστότοπου: **helpdesk.et@et.gr**

ΕΞΥΠΗΡΕΤΗΣΗ ΚΟΙΝΟΥ

Πωλήσεις - Συνδρομές: (Ισόγειο, τηλ. 210 5279178 - 180)

Πληροφορίες: (Ισόγειο, Γρ. 3 και τηλεφ. κέντρο 210 5279000)

Παραλαβή Δημ. Ύλης: (Ισόγειο, τηλ. 210 5279167, 210 5279139)

Αποστολή ψηφιακά υπογεγραμμένων εγγράφων προς δημοσίευση στο ΦΕΚ: **webmaster.et@et.gr**

Πληροφορίες για γενικό πρωτόκολλο και αλληλογραφία: **grammateia@et.gr**

Ωράριο για το κοινό: Δευτέρα ως Παρασκευή: 8:00 - 13:30

Πείτε μας τη γνώμη σας,

για να βελτιώσουμε τις υπηρεσίες μας, συμπληρώνοντας την ειδική φόρμα στον ιστότοπό μας.

