



# ΕΦΗΜΕΡΙΔΑ ΤΗΣ ΚΥΒΕΡΝΗΣΕΩΣ ΤΗΣ ΕΛΛΗΝΙΚΗΣ ΔΗΜΟΚΡΑΤΙΑΣ

7 Απριλίου 2022

ΤΕΥΧΟΣ ΤΕΤΑΡΤΟ

Αρ. Φύλλου 218

## ΠΕΡΙΕΧΟΜΕΝΑ

### ΑΠΟΦΑΣΕΙΣ

- 1 Κήρυξη αναγκαστικής απαλλοτρίωσης υπέρ του Γενικού Νοσοκομείου Χαλκιδικής Πολυγύρου, με δαπάνη του κληροδοτήματος Ιω. Κατσάνη που υπάγεται στην άμεση διαχείριση του Υπουργείου Οικονομικών, γεωτεμαχίου (με ΚΑΕΚ 490572602020), εκτάσεως συνολικού εμβαδού Ε=5.136,74 τ.μ., για λόγους δημόσιας ωφέλειας. Το γεωτεμάχιο εμπίπτει στις εν γένει Δασικές εκτάσεις για το τμήμα εμβαδού Ε1= 530,988 τ.μ..
- 2 Επικύρωση έκθεσης και διαγράμματος για τον επανακαθορισμό της οριογραμμής αιγιαλού και παραλίας στην παραλιακή περιοχή «Ακρωτήρι Αφιάρτης», νήσου Καρπάθου, Ν. Δωδεκανήσου.

### ΑΠΟΦΑΣΕΙΣ

Αριθμ. Α3δ/Γ.Π. 16684

(1)

**Κήρυξη αναγκαστικής απαλλοτρίωσης υπέρ του Γενικού Νοσοκομείου Χαλκιδικής Πολυγύρου, με δαπάνη του κληροδοτήματος Ιω. Κατσάνη που υπάγεται στην άμεση διαχείριση του Υπουργείου Οικονομικών, γεωτεμαχίου (με ΚΑΕΚ 490572602020), εκτάσεως συνολικού εμβαδού Ε=5.136,74 τ.μ., για λόγους δημόσιας ωφέλειας. Το γεωτεμάχιο εμπίπτει στις εν γένει Δασικές εκτάσεις για το τμήμα εμβαδού Ε1= 530,988 τ.μ..**

ΟΙ ΠΡΟΪΣΤΑΜΕΝΟΙ  
ΤΩΝ ΓΕΝΙΚΩΝ ΔΙΕΥΘΥΝΣΕΩΝ  
ΔΗΜΟΣΙΑΣ ΠΕΡΙΟΥΣΙΑΣ  
ΚΑΙ ΚΟΙΝΩΦΕΛΩΝ ΠΕΡΙΟΥΣΙΩΝ  
ΤΟΥ ΥΠΟΥΡΓΕΙΟΥ  
ΟΙΚΟΝΟΜΙΚΩΝ -  
ΔΙΟΙΚΗΤΙΚΩΝ ΥΠΗΡΕΣΙΩΝ  
ΚΑΙ ΤΕΧΝΙΚΗΣ ΥΠΟΣΤΗΡΙΞΗΣ  
ΤΟΥ ΥΠΟΥΡΓΕΙΟΥ ΥΓΕΙΑΣ

Έχοντας υπόψη:

1. Τα άρθρα 1 έως 5 του ν. 2882/2001 «Κώδικας Αναγκαστικών Απαλλοτριώσεων Ακινήτων».

2. Το άρθρο 109 του ν. 4622/2019 «Επιτελικό Κράτος: Οργάνωση, λειτουργία και διαφάνεια της Κυβέρνησης, των κυβερνητικών οργάνων και της κεντρικής δημόσιας διοίκησης» (Α' 133).

3. Το π.δ. 2/2021 «Διορισμός Υπουργών, Αναπληρωτών Υπουργών και Υφυπουργών» (Α' 2).

4. Το π.δ. 83/2019 «Διορισμός Αντιπροέδρου της Κυβέρνησης, Υπουργών, Αναπληρωτών Υπουργών και Υφυπουργών» (Α' 121).

5. Το π.δ. 84/2019 «Σύσταση και κατάργηση Γενικών Γραμματειών και Ειδικών Γραμματειών/Ενιαίων Διοικητικών Τομέων Υπουργείων» (Α' 123).

6. Το π.δ. 121/2017 «Οργανισμός του Υπουργείου Υγείας» (Α' 148).

7. Το π.δ. 142/2017 «Οργανισμός Υπουργείου Οικονομικών» (Α' 181).

8. Την υπ' αρ. 2/47987/0004/15.6.2018 (ΑΔΑ: 91ΦΝΗ-ΗΣΚ) απόφαση του Υπουργού Οικονομικών «Τοποθέτηση Προϊστάμενου της Γενικής Διεύθυνσης Δημόσιας Περιουσίας και Κοινωφελών Περιουσιών της Γενικής Γραμματείας Δημόσιας Περιουσίας του Υπουργείου Οικονομικών, βάσει των διατάξεων του ν. 3528/2007».

9. Την υπό στοιχεία Υ32/(Β' 4185/2021) απόφαση του Πρωθυπουργού περί ανάθεσης αρμοδιοτήτων στην Αναπληρώτρια Υπουργό Υγείας.

10. Το γεγονός ότι σύμφωνα με την υπό στοιχεία 149877 ΕΞ 2019/31.12.2019 απόφαση του Υφυπουργού Οικονομικών «Ρύθμιση ειδικών θεμάτων του Κώδικα Αναγκαστικών Απαλλοτριώσεων Ακινήτων» (Β' 4938), η έκδοση κοινών αποφάσεων όπου αυτές προβλέπονται στον κώδικα αναγκαστικών απαλλοτριώσεων ακινήτων, γίνεται με πρωτοβουλία του εποπτεύοντος Υπουργείου, το οποίο ως αρμόδιο εκ του σκοπού της απαλλοτρίωσης είναι και αρμόδιο για τη σύνταξη σχετικού σχεδίου.

11. Το π.δ. 68 (Α' 155/2021) διορισμός Υπουργού Υγείας Αθανασίου Πλεύρη.

12. Την υπό στοιχεία Α1α/οικ.17148/10.03.2020 απόφαση Υπουργού Υγείας περί διορισμού του Ιωάννη Βλάσση ως Υπηρεσιακού Γραμματέα του Υπουργείου Υγείας.

13. Την υπό στοιχεία Α1 Ε/Τ.Π. οικ. 20190/23.03.2020 απόφαση του Υπηρεσιακού Γραμματέα του Υπουργείου

ου Υγείας «Εξουσιοδότηση υπογραφής εγγράφων «Με εντολή Υπηρεσιακού Γραμματέα» στους Προϊσταμένους Οργανικών Μονάδων της Γενικής Διεύθυνσης Διοικητικών Υπηρεσιών και Τεχνικής Υποστήριξης και της Γενικής Διεύθυνσης Οικονομικών Υπηρεσιών».

14. Την υπό στοιχεία Α1α/οικ79086/20.12.2022 απόφαση του Υπηρεσιακού Γραμματέα του Υπουργείου Υγείας «Τοποθέτηση Προϊσταμένης Γενικής Διεύθυνσης Διοικητικών Υπηρεσιών και Τεχνικής Υποστήριξης της Κεντρικής Υπηρεσίας του Υπουργείου Υγείας» (ΑΔΑ: Ω5ΝΙ465ΦΥΟ-ΡΩ4).

15. Το απόσπασμα πρακτικών της 23ης/29.12.2020 τακτικής συνεδρίασης του Δ.Σ. του Γενικού Νοσοκομείου Χαλκιδικής (θέμα 4ο) [ΑΔΑ: 6ΗΘΜ46907Υ-ΤΞ2].

16. Την από 04.12.2020 έκθεση της εκτίμησης της αγοραίας αξίας του απαλλοτριωμένου αγροτεμαχίου, στη Δ.Κ. Πολυγύρου, του Δήμου Πολυγύρου, του Νομού Χαλκιδικής του ανεξάρτητου και πιστοποιημένου εκτιμητή του Ανδρίτσιου Δημητρίου.

17. Το υπ' αρ. 540/13.01.2021 έγγραφο του Γενικού Νοσοκομείου Χαλκιδικής «Αναγκαστική απαλλοτρίωση ακινήτου».

18. Το απόσπασμα πρακτικών της 9ης/16.04.2021 τακτικής συνεδρίασης του Δ.Σ. του Γενικού Νοσοκομείου Χαλκιδικής (θέμα 27ο) [ΑΔΑ: ΩΣΘΚ46907Υ-ΜΑΛ].

19. Το υπ' αρ. 4515/19.04.2021 έγγραφο του Γενικού Νοσοκομείου Χαλκιδικής «Διαβίβαση Απόφασης Διοικητικού Συμβουλίου Γενικού Νοσοκομείου Χαλκιδικής».

20. Το υπό στοιχεία Α3δ/Γ.Π.3777/27.05.2021 έγγραφο του Υπουργείου Υγείας «Απόψεις σχετικά με τη δυνατότητα αξιοποίησης ποσού του κληροδοτήματος Ι. Κατσάνη για την αναγκαστική απαλλοτρίωση ακινήτου υπέρ του Γενικού Νοσοκομείου Χαλκιδικής».

21. Το υπό στοιχεία 97287 ΕΞ 2021/05.08.2021 έγγραφο του Υπουργείου Οικονομικών «Σχετικά με αναγκαστική απαλλοτρίωση ακινήτου στο Γενικό Νοσοκομείο Χαλκιδικής».

22. Το υπό στοιχεία Α3δ/Γ.Π.οικ.53951/03.09.2021 έγγραφο του Υπουργείου Υγείας «Σχετικά με την αναγκαστική Απαλλοτρίωση ακινήτου υπέρ του Γενικού Νοσοκομείου Χαλκιδικής», περί σύνταξης πρόσφατου τοπογραφικού διαγράμματος σύμφωνα με τις ισχύουσες προδιαγραφές.

23. Το οριστικό απόσπασμα περιγραφικής και χωρικής βάσης με στοιχεία ακινήτου (ΚΑΕΚ 490572602020).

24. Το υπ' αρ. 1353/02.09.2021 έγγραφο του Δήμου Πολυγύρου «Βεβαίωση χρήσεων γης».

25. Το υπό στοιχεία 114070 ΕΞ 2021/17-09-2021 έγγραφο του Υπουργείου Οικονομικών «Εκτέλεση σκοπού κοινωφελούς περιουσίας Ιω. Κατσάνη, που υπάγεται στην άμεση διαχείριση του Υπουργείου Οικονομικών».

26. Το υπό στοιχεία Α3δ/Γ.Π.οικ.66353/21-10-2021 έγγραφο του Υπουργείου Υγείας «Ζητείται εισήγηση της παρ. 5 περ.ε του άρθρου 24 του ν. 4270/2014, όπως ισχύει, σχετικά με την αναγκαστική απαλλοτρίωση όμορου ακινήτου στο Γενικό Νοσοκομείο Χαλκιδικής».

27. Το από Νοεμβρίου 2021 τοπογραφικό διάγραμμα της εταιρείας Consortis Γεώργιος Μ. Τσακούμης και ΣΙΑ Ε.Ε.

28. Το από Νοεμβρίου 2021 κτηματολογικό διάγραμμα της εταιρείας Consortis Γεώργιος Μ. Τσακούμης και ΣΙΑ Ε.Ε., που θεωρήθηκε ως προς το νομότυπο από τον Προϊστάμενο της Διεύθυνσης Τεχνικών Υπηρεσιών στις 17-12-2021.

29. Τον από Νοεμβρίου 2021 διορθωμένο κτηματολογικό πίνακα της εταιρείας Consortis Γεώργιος Μ. Τσακούμης και ΣΙΑ Ε.Ε., που θεωρήθηκε ως προς το νομότυπο από τον Προϊστάμενο της Διεύθυνσης Τεχνικών Υπηρεσιών στις 17-3-2022.

30. Το υπ' αρ. 54030/20.12.2021 έγγραφο της 4ης Υγειονομικής Περιφέρειας.

31. Τα υπ' αρ. 448/13.01.2022 και 1043/26.01.2022 έγγραφα του Γενικού Νοσοκομείου Χαλκιδικής προς το Δασαρχείο Πολυγύρου «Σχετικά με την κήρυξη αναγκαστικής απαλλοτρίωσης ακινήτου με (ΚΑΕΚ 490572602020), υπέρ του Γενικού Νοσοκομείου Χαλκιδικής».

32. Το υπ' αρ. 46753/17-02-2022 έγγραφο της Διεύθυνσης Συντονισμού και Επιθεώρησης Δασών «Απάντηση επί αιτήματος σχετικά με την κήρυξη αναγκαστικής απαλλοτρίωσης ακινήτου με ΚΑΕΚ 490572602020, υπέρ του Γενικού Νοσοκομείου Χαλκιδικής».

33. Την υπό στοιχεία Β2α/οικ. 11170/22-02-2022 εισήγηση της Γ.Δ.Ο.Υ. του Υπουργείου Υγείας.

34. Το από 4.3.2022 αποδεικτικό ανάρτησης εγγράφου του Δήμου Πολυγύρου που αφορά στην αναγκαστική απαλλοτρίωση ακινήτων για την επέκταση των εγκαταστάσεων του Νοσοκομείου.

35. Τη δημοσίευση-ανακοίνωση πρότασης της εν θέματι αναγκαστικής απαλλοτρίωσης στην εφημερίδα «Ο Τύπος της Χαλκιδικής» στις 01.03.2022.

36. Το υπ' αρ. 188894 (3999)/16-3-22 έγγραφο του τμήματος Πολιτικής Γης της Διεύθυνσης Αγροτικής Οικονομίας και Κτηνιατρικής της Περιφερειακής Ενότητας Χαλκιδικής, αποφασίζουμε:

1. Κηρύσσουμε την αναγκαστική απαλλοτρίωση γεωτεμαχίου (με ΚΑΕΚ 490572602020), συνολικού εμβαδού 5.136,74 τ.μ., όπως απεικονίζεται στο κτηματολογικό διάγραμμα, κλίμακας 1:500 και στον αντίστοιχο Κτηματολογικό πίνακα που το συνοδεύει, συντάχθηκαν από την εταιρεία Consortis Γεώργιος Μ. Τσακούμης και ΣΙΑ Ε.Ε., και θεωρήθηκαν ως προς το νομότυπο από τον Προϊστάμενο της Διεύθυνσης Τεχνικών Υπηρεσιών του Υπουργείου Υγείας στις 17-12-2021, για την επέκταση των εγκαταστάσεων του Γενικού Νοσοκομείου Χαλκιδικής και τη δημιουργία χώρου στάθμευσης.

Το γεωτεμάχιο εμπίπτει στις εν γένει δασικές εκτάσεις για το τμήμα εμβαδού Ε= 530,988 τ.μ., σύμφωνα με το υπ' αρ. 46753/17-02-2022 έγγραφο της Διεύθυνσης Συντονισμού και Επιθεώρησης Δασών της Αποκεντρωμένης Διοίκησης Μακεδονίας - Θράκης.

2. Η απαλλοτρίωση κηρύσσεται υπέρ του Γενικού Νοσοκομείου Χαλκιδικής Πολυγύρου.

3. Ο σκοπός της απαλλοτρίωσης κρίνεται αναγκαίος για λόγους δημόσιας ωφέλειας, καθώς η επέκταση των εγκαταστάσεων του Γενικού Νοσοκομείου Χαλκιδικής και η δημιουργία χώρου στάθμευσης συντελεί στην αποσυμφόρηση του υφιστάμενου αύλειου χώρου αυτού.

4. Η δαπάνη για την αποζημίωση της αναγκαστικής απαλλοτρίωσης του όμορου στο Νοσοκομείο αγροτεμαχίου, εμπίπτει στο πλαίσιο εκτέλεσης του σκοπού του κληροδοτήματος Ιωάννη Κατσάνη, (που υπάγεται στην άμεση διαχείριση του Υπουργείου Οικονομικών) και μπορεί να καλυφθεί από χρήματα του κληροδοτήματος.

Σύμφωνα με το υπό στοιχεία 114070ΕΞ2021/17.09.2021 έγγραφο (σχετ.25) του Υπουργείου Οικονομικών τα απολογιστικά στοιχεία που έχουν αποσταλεί από το Γενικό Νοσοκομείο Χαλκιδικής, από την αρχική επιχορήγηση των 553.000,00 χιλιάδων ευρώ από τα έσοδα του κληροδοτήματος Ιωάννη Κατσάνη (σχετική η υπό στοιχεία ΔΚΠ Β0011933ΕΞ 2018/03.07.2018 απόφαση Υπουργού Οικονομικών) απομένει υπόλοιπο 272.320,00 ευρώ, καθώς η προμήθεια ιατροτεχνολογικού εξοπλισμού, που αφορούσε την υπό στοιχεία Α4γ/Γ.Π.8169/12.3.2018 απόφαση έγκρισης σκοπιμότητας του Υπουργείου Υγείας, δεν έχει εκτελεστεί πλήρως μετά τις αναθεωρήσεις των προγραμματισμένων έργων της κτιριακής και μηχανολογικής αναβάθμισης και προμήθειας ιατροτεχνολογικού εξοπλισμού, από την Διοίκηση του Νοσοκομείου.

Κατόπιν των ανωτέρω η δαπάνη της εν λόγω απαλλοτρίωσης μπορεί να καλυφθεί από το υπάρχον υπόλοιπο ποσό, μετά και από τροποποίηση της σχετικής απόφασης διάθεσης πίστωσης. Σύμφωνα με τον ανεξάρτητο και πιστοποιημένο εκτιμητή Δημήτριο Ανδρίτσιο, η προκαλούμενη δαπάνη ανέρχεται στο ποσό των 95.600,00 ευρώ.

5. Στην προς απαλλοτρίωση έκταση προβάλλουν δικαιώματα κυριότητας οι: Σκανδάλης Κωνσταντίνος, Σκανδάλης Δημήτριος και το Ελληνικό Δημόσιο.

6. Η παρούσα απαλλοτρίωση δεν προκαλεί δαπάνη στον Προϋπολογισμό του Υπουργείου Υγείας.

7. Η ισχύς της παρούσας απόφασης αρχίζει από την δημοσίευση στην εφημερίδα της Κυβερνήσεως.

Η απόφαση αυτή να δημοσιευθεί στην Εφημερίδα της Κυβερνήσεως.

Αθήνα, 21 Μαρτίου 2022

Ο Προϊστάμενος των Γενικών Διευθύνσεων

Δημόσιας Περιουσίας και Κοινωφελών Περιουσιών του Υπουργείου Οικονομικών	Διοικητικών Υπηρεσιών και Τεχνικής Υποστήριξης του Υπουργείου Υγείας
ΣΤΥΛΙΑΝΟΣ ΜΠΑΚΑΣ	ΒΑΣΙΛΙΚΗ ΚΑΡΑΟΥΛΗ

Αριθμ. 12398 (2)

**Επικύρωση έκθεσης και διαγράμματος για τον επανακαθορισμό της οριογραμμής αιγιαλού και παραλίας στην παραλιακή περιοχή «Ακρωτήρι Αφιάρτης», νήσου Καρπάθου, Ν. Δωδεκανήσου.**

Ο ΣΥΝΤΟΝΙΣΤΗΣ  
ΑΠΟΚΕΝΤΡΩΜΕΝΗΣ ΔΙΟΙΚΗΣΗΣ ΑΙΓΑΙΟΥ

Έχοντας υπόψη:

1. Τις διατάξεις:

• των άρθρων 3, 4, 5, 7, 7Α και 9 του ν. 2971/2001 «Αιγιαλός, παραλία και άλλες διατάξεις», (Α' 285).

• της παρ. 21 του άρθρου 46 του ν. 3220/2004 «Μέτρα αναπτυξιακής και κοινωνικής πολιτικής - αντικειμενοποίηση του φορολογικού ελέγχου και άλλες διατάξεις» (Α' 15).

• της παρ. 4 των άρθρων 6, 280 και 283 του ν. 3852/2010 «Νέα Αρχιτεκτονική της Αυτοδιοίκησης και της Αποκεντρωμένης Διοίκησης - Πρόγραμμα Καλλικράτης», (Α' 87),

• των άρθρων 28 και 28Α του ν. 4325/2015 «Εκδημοκρατισμός της Διοίκησης - Καταπολέμηση Γραφειοκρατίας και Ηλεκτρονική Διακυβέρνηση αδικιών και άλλες διατάξεις» (Α' 47).

• του π.δ. 143/23-12-2010 «Οργανισμός της Αποκεντρωμένης Διοίκησης Αιγαίου» (Α' 236).

2. Την υπό στοιχεία 10633649/790/Α00006/03-08-2004 απόφαση του Υπουργού Οικονομίας και Οικονομικών «Καταγραφή - Διοικητική κωδικοποίηση των αρμοδιοτήτων σε θέματα Υπηρεσιών του Υπουργείου Οικονομίας και Οικονομικών που περιέρχονται στους Γενικούς Γραμματείς Περιφερειών».

3. Την υπ' αρ. 78161/31-12-2018 (Υ.Ο.Δ.Δ. 783) απόφαση του Υπουργού Εσωτερικών, με την οποία ο Πολύκαρπος Πολυχρονάκης, Αναπληρωτής Προϊστάμενος της Γενικής Διεύθυνσης Χωροταξικής και Περιβαλλοντικής Πολιτικής, ορίζεται να ασκεί καθήκοντα Συντονιστή Αποκεντρωμένης Διοίκησης Αιγαίου.

4. Την υπ' αρ. 25992/26-06-2020 (ΑΔΑ:6Α8ΤΟΡ11-7ΨΡ) απόφαση του Συντονιστή Αποκεντρωμένης Διοίκησης Αιγαίου «Ανασυγκρότηση Επιτροπής Καθορισμού Αιγιαλού και Παραλίας, Παλαιού Αιγιαλού καθώς και της Όχθης, Παλαιάς Όχθης και Παρόχθιας Ζώνης (άρθρο 100 του π.δ. 284/1988, άρθρα 3 και 31 του ν. 2971/2001, Α' 285) στο Νομό Δωδεκανήσου».

5. Την υπό στοιχεία 1030067/296/Α006/7-04-2004 εγκύκλιο της Διεύθυνσης Οργάνωσης του Υπουργείου Οικονομίας και Οικονομικών.

6. Το υπό στοιχεία Δ6Α1022671/ΕΞ2011/10-02-2011 έγγραφο της Γενικής Γραμματείας Φορολογικών και Τελωνειακών Θεμάτων του Υπουργείου Οικονομικών περί «Αρμοδιότητας Υπογραφής».

7. Το υπό στοιχεία Δ10Β/6891ΕΞ2014/27-08-2014 (ΠΟΛ.1196) έγγραφο της Διεύθυνσης Δημόσιας Περιουσίας της Γενικής Γραμματείας Δημόσιας Περιουσίας του Υπουργείου Οικονομικών, με το οποίο παρέχονται διευκρινήσεις επί των διατάξεων του άρθρου 11 του ν. 4281/2014.

8. Τα υπό στοιχεία ΔΔΠ Β0015497/21-09-2018, ΔΔΠ Β0021996/21-12-2018 (Ο.Ε.), 89216/09-08-2019 και 22859/25-02-2020 έγγραφα του Υπουργείου Οικονομικών.

9. Την από 21-10-2021 έκθεση της, κατά το άρθρο 3 του ν. 2971/2001, αρμόδιας Επιτροπής καθορισμού ορίων αιγιαλού και παραλίας για τον επανακαθορισμό της οριογραμμής αιγιαλού και παραλίας στην παραλιακή περιοχή «Ακρωτήρι Αφιάρτης», νήσου Καρπάθου, νομού Δωδεκανήσου.

10. Το τοπογραφικό-υψομετρικό και κτηματογραφικό διάγραμμα, αποτελούμενο από δύο πινακίδες (Τ1 και Τ2) κλίμακας 1/500, το οποίο συντάχθηκε το Σεπτέμβριο

2021 από τον Σταύρο Οθείτη, Πολιτικό Μηχανικό, ελέγχθηκε ως προς την ορθότητα της αποτύπωσης από τον Ιωάννη Χειράκη, Αγρονόμο και Τοπογράφο Μηχανικό ΠΕ της Κτηματικής Υπηρεσίας Δωδεκανήσων Α' στις 21-10-2021 και θεωρήθηκε την ίδια ημερομηνία από τον Παναγιώτη Τριανταφύλλα, Πολιτικό Μηχανικό ΠΕ, Προϊστάμενο της ίδιας Υπηρεσίας.

11. Το υπ' αρ. 13079/25-02-2022 έγγραφο της Κτηματικής Υπηρεσίας Δωδεκανήσων Α', το οποίο περιήλθε στην υπηρεσία μας λαμβάνοντας υπ' αρ. 11262/15-03-2022, αποφασίζουμε:

Επικυρώνουμε την από 21-10-2021 έκθεση της, κατά το άρθρο 3 του ν. 2971/2001, αρμόδιας Επιτροπής καθορισμού ορίων αιγιαλού και παραλίας για τον επανακαθορισμό της οριογραμμής αιγιαλού και παραλίας στην παραλιακή περιοχή «Ακρωτήρι Αφιάρτης», νήσου Καρπάθου, νομού Δωδεκανήσου και το τοπογραφικό-υψομετρικό και κτηματογραφικό διάγραμμα, αποτελούμενο από δύο πινακίδες (Τ1 και Τ2) κλίμακας 1/500, το οποίο συντάχθηκε το Σεπτέμβριο 2021 από τον Σταύρο Οθείτη, Πολιτικό Μηχανικό, ελέγχθηκε ως προς την ορθότητα της αποτύπωσης από τον Ιωάννη Χειράκη, Αγρονόμο και Τοπογράφο Μηχανικό ΠΕ της Κτηματικής Υπηρεσίας Δωδεκανήσων Α' στις 21-10-2021 και θεωρήθηκε την ίδια ημερομηνία από τον Παναγιώτη Τριανταφύλλα, Πολιτικό Μηχανικό ΠΕ, Προϊστάμενο της ίδιας Υπηρεσίας.

Επί του ανωτέρω τοπογραφικού διαγράμματος η Επιτροπή επανακαθορίζει:

α) την οριογραμμή του αιγιαλού με ερυθρά, συνεχή, πολυγωνική γραμμή και στοιχεία κορυφών (Α1, Α2,..., Α25, Α26) και

β) την οριογραμμή της παραλίας με κίτρινη, μη συνεχή, πολυγωνική γραμμή και στοιχεία κορυφών (Π1, Π2,..., Π37, Π38).

Η επανακαθορισθείσα επί του προαναφερόμενου τοπογραφικού-υψομετρικού και κτηματογραφικού διαγράμματος οριογραμμή αιγιαλού αποτελεί το όριο του μεγίστου πλην συνήθους χειμέριου κύματος, προσαυξημένο κατά δώδεκα μέτρα, σύμφωνα με τις διατάξεις του άρθρου 3 του Κ.Δ. 132/1929 που διατηρήθηκε σε ισχύ με το άρθρο 8 του ν. 510/1947 σε συνδυασμό με τις διατάξεις του άρθρου 26 του ν. 2971/2001.

Εντός του κοινόχρηστου χώρου αιγιαλού του Δημοσίου δεν υφίστανται παράνομα κτίσματα ή κατασκευάσματα.

Οριογραμμή παραλίας χαράχθηκε σύμφωνα με τις διατάξεις του άρθρου 3 Κ.Δ. 132/1929, όπου η οριογραμμή του αιγιαλού δεν τέμνει τα προς τη θάλασσα όρια των φερόμενων ιδιοκτησιών.

Η έκθεση της Επιτροπής, το τοπογραφικό διάγραμμα και η παρούσα απόφαση θα αναρτηθούν στην ιστοσελίδα του Υπουργείου Οικονομικών, με ευθύνη των αρμόδιων υπηρεσιών του, στην ηλεκτρονική διεύθυνση: <https://www1.gsis.gr/gspp/dhre/publicgis/faces/homeShore>, μετά τη δημοσίευσή τους στην Εφημερίδα της Κυβερνήσεως σύμφωνα με τις διατάξεις των παρ. 3 και 4 του άρθρου 4, της παρ. 1 του άρθρου 7 και της παρ. 1 του άρθρου 7Α του ν. 2971/2001.

ΕΚΘΕΣΗ ΕΠΙΤΡΟΠΗΣ ΕΠΑΝΑΚΑΘΟΡΙΣΜΟΥ  
ΤΩΝ ΟΡΙΩΝ ΑΙΓΙΑΛΟΥ  
ΚΑΙ ΤΟΝ ΚΑΘΟΡΙΣΜΟ ΓΡΑΜΜΗΣ ΠΑΡΑΛΙΑΣ  
(ΑΡΘΡΑ 3 ΚΑΙ 9 ΤΟΥ ν. 2971)

Για τον επανακαθορισμό των ορίων του αιγιαλού και τον καθορισμό γραμμής παραλίας στην παραλιακή περιοχή «Ακρωτήρι Αφιάρτης», Δ.Δ. Μενετών, Δήμου Καρπάθου, Νήσου Καρπάθου, Νομού Δωδεκανήσου.

Στη Ρόδο σήμερα την 21-10-2021, κατά την 5η συνεδρίαση (πρακτικό 5°/2021), οι υπογεγραμμένοι:

1. Παναγιώτης Τριανταφύλλας, Πολιτικός Μηχανικός ΠΕ/Α, Προϊστάμενος της Κτηματικής Υπηρεσίας Δωδεκανήσων Α, ως πρόεδρος.

2. Ιωάννης Χειράκης, Αγρονόμος και Τοπογράφος Μηχανικός ΠΕ/Α, υπάλληλος της Κτηματικής Υπηρεσίας Δωδεκανήσων Α, ως μέλος.

3. Δημήτριος Δούκας, Υποπλοίαρχος Λιμενικού Σώματος, Αναπληρωτής Λιμενάρχης του Λιμεναρχείου Καρπάθου, ως μέλος.

4. Ευαγγελία Μανωλά, Αρχιτέκτων Μηχανικός ΠΕ/Α, Προϊσταμένη του Τμήματος Περιβάλλοντος και Χωρικού Σχεδιασμού Νοτίου Αιγαίου της Αποκεντρωμένης Διοίκησης Αιγαίου, ως μέλος.

5. Δημήτριος Γεργατσούλης, Τοπογράφος Μηχανικός, Προϊστάμενος της Τεχνικής Υπηρεσίας, του Δήμου Καρπάθου, ως μέλος.

Χρέη γραμματέα στην επιτροπή άσκησε η Ζωή Φαρμακίδη, ΠΕ/Β' Εφοριακός, υπάλληλος της Κτηματικής Υπηρεσίας Δωδεκανήσων Α.

Οι ανωτέρω αποτελούν την επιτροπή καθορισμού των ορίων του αιγιαλού και της παραλίας η οποία συγκροτήθηκε κατόπιν της υπ' αρ. 80589/19-10-2021 πρόσκλησης του Προϊσταμένου της Κτηματικής Υπηρεσίας Δωδεκανήσων Α, όπως αυτή καθορίστηκε με την υπ' αρ. 25992/26-06-2020 απόφαση του Συντονιστή της Αποκεντρωμένης Διοίκησης Αιγαίου, με την οποία καθορίστηκαν τα μέλη της εν λόγω επιτροπής στο Νομό Δωδεκανήσου δυνάμει του άρθρου 3 του ν. 2971/2001 (Α' 285): (Ο Προϊστάμενος της Τεχνικής Υπηρεσίας του Δήμου Καρπάθου και ο Αναπληρωτής Λιμενάρχης Καρπάθου, Δημήτριος Δούκας αν και εκλήθησαν νομίμως με την υπ' αρ. 48281/28-06-2021 έγγραφη πρόσκληση της Κτηματικής Υπηρεσίας Δωδεκανήσων Α ως μέλη της ως άνω επιτροπής, δεν παρέστησαν ούτε αντικαταστάθηκαν από νόμιμο αναπληρωτή τους στην ως άνω συνεδρίαση και ως εκ τούτου το παρόν πρακτικό δεν συνυπογράφεται από αυτούς.

Λαμβάνοντας υπόψη:

Την από 28-09-2021 υπ' αρ. εισ. 74234/28-09-2021 αίτηση της Άννας συζ. Κων/νου Παπανικολάου το γένος Χατζηγεωργίου περί καθορισμού των ορίων του αιγιαλού στην παραλιακή περιοχή «Ακρωτήρι Αφιάρτης», Δ.Δ. Μενετών, Δήμου Καρπάθου, Νήσου Καρπάθου, Νομού Δωδεκανήσου.

Το τοπογραφικό - υψομετρικό και κτηματογραφικό διάγραμμα, συντάχθηκε, βάσει των διατάξεων του ν. 2971/2001 και των τεχνικών προδιαγραφών του π.δ. 696/1974, με ημερομηνία αποτύπωσης Σεπτέμβρι-

ος 2021, από τον Σταύρο Οθείτη, Πολιτικό Μηχανικό, αποτελούμενο από δύο πινακίδες, κλίμακας 1/500. Η πινακίδα Τ1 αποτελεί το τοπογραφικό - υψομετρικό και κτηματογραφικό διάγραμμα και η πινακίδα Τ2 αποτελείται από το υπόβαθρο του ορθοφωτοχάρτη, αντίστοιχης ζώνης ακτογραμμής, εκ της «Κτηματολόγιο Α.Ε.», όπως ορίζεται στο αρ. 11 του ν. 4281/2014 που τροποποίησε τον ν. 2971/2001 «περί αιγιαλού και παραλίας», συσχετισμένο (επίθεση) με το τοπογραφικό - υψομετρικό και κτηματογραφικό διάγραμμα της πινακίδας Τ1. Τα ανωτέρω ελέγχθηκαν ως προς την ορθότητα της αποτύπωσης στις 21-10-2021 από τον Ιωάννη Χειράκη, Αγρον. και Τοπογράφο Μηχανικό ΠΕ/Α, τεχνικό υπάλληλο της Κτηματικής Υπηρεσίας Δωδεκανήσων Α και θεωρήθηκαν επίσης στις 21-10-2021, από τον Παναγιώτη Τριαντάφυλλα, Πολιτικό Μηχανικό ΠΕ/Α, Προϊστάμενο της Κτηματικής Υπηρεσίας Δωδεκανήσων Α.

Το γεγονός ότι νοτιότερα της εν λόγω θέσης έχει καθοριστεί στο παρελθόν άλλη οριογραμμή αιγιαλού επικυρωθείσα με το υπ' αρ. Δ' 11/2010 (ΥΥΝ 5982). Κατά συνέπεια η πρώτη κορυφή της παρούσας χάραξης ταυτίζεται και συμπίπτει οριζοντιογραφικά με την κορυφή (Α10) της ήδη χαραχθείσας ενώ στη θέση σύνδεσης τίθεται ενδεικτική διαχωριστική τομή.

Ο όρος επανακαθορισμός των ορίων του αιγιαλού έναντι του όρου καθορισμού χρησιμοποιείται στην εν λόγω περιοχή δεδομένης της οριστικοποίησης της Π.Ο.Α., καθώς επίσης και της υπό στοιχεία ΔΔΠΒ0021996ΕΞ2018/21-12-2018 έγγραφης οδηγίας της Διεύθυνσης Δημόσιας Περιουσίας του Υπουργείου Οικονομικών δεδομένης της ισχύος του άρθρου 11 του ν. 4281/2014, του άρθρου 27 του ν. 4321/2015 και του άρθρου 62 του ν. 4403/2016 με τα οποία αντικαταστάθηκε, τροποποιήθηκε και παρατάθηκε η προθεσμία οριστικοποίησης της Π.Ο.Α. (30-06-2018).

Τις διατάξεις του ν. 2971/2001 «Αιγιαλός, παραλία και άλλες διατάξεις» και του ν. 1337/1983.

Τη σχηματισθείσα αντίληψη περί του πλάτους της βρεχόμενης ζώνης της ξηράς καθώς και τα στοιχεία καθορισμού αιγιαλού και παραλίας που προβλέπονται στο άρθρο 9 του ν. 2971/2001 και στην υπό στοιχεία 1089532π.ε./8205π.ε./Β0010/20-04-2005 κοινή υπουργική απόφαση των Υπουργών Οικονομίας και Οικονομικών και Περιβάλλοντος, Χωροταξίας και Δημοσίων Έργων (Δ' 595) και ειδικότερα:

Α. Τη γεωμορφολογία του εδάφους για την οποία αναλυτικά αναφέρεται ότι:

(1). Η μορφολογία της ακτής, η οποία συνίσταται μακροσκοπικά από απότομα βραχώδη πρηνή, μεγάλη κλίσης τα οποία καταλήγουν στην ακτογραμμή όπως εξάλλου διαπιστώνεται και στο σχετικό τοπογραφικό.

(2). Η ακτή και εν γένει το παραλιακό μέτωπο διαμορφώνεται από αδόμητη θαμνώδη - χορτολιβαδική έκταση χωρίς ανθρώπινες παρεμβάσεις. Η περιοχή αυτή ευρίσκεται εκτός σχεδίου πόλεως και εκτός ορίων οικισμού.

(3). Το φυσικό όριο βλάστησης (θάμνοι - σχοίνα - θυμάρια - φρύγανα κ.λπ.) όπως αυτή κατά το δυνατόν

εντοπίστηκε και αποτυπώθηκε επί του διαγράμματος τη χρονική στιγμή διενέργειας της αποτύπωσης.

Β. Το γεγονός ότι στην περιοχή δεν εντοπίστηκαν παράκτιοι φυσικοί πόροι. Με την έννοια φυσικοί πόροι νοείται το σύνολο των πρώτων υλών που προέρχονται από τη φύση, δηλαδή από το έδαφος, τα δάση, τα ύδατα, και αξιοποιούνται βιομηχανικά.

Γ. Τα πορίσματα από την εκτίμηση των μετεωρολογικών στοιχείων της περιοχής. Η επικρατούσα διεύθυνση ανέμου είναι η βόρεια - βορειοδυτική και η έντασή τους γενικά δεν είναι μεγάλη και πλησιάζει τα 6-7 Β.

Δ. Τη μορφολογία του πυθμένα, ο οποίος μακροσκοπικά και χωρίς να γίνεται χρήση άλλων στοιχείων, φαίνεται να έχει μεγάλη κλίση και μεγάλο βάθος αποτελούμενος από διάσπαρτα βράχια καθώς και το ότι σε περιοχές με μικρά βάθη και μικρές κλίσεις του βυθού, όπου η θραύση του κύματος και η εκτόνωση της ενέργειας του γίνεται σε μεγάλη απόσταση από την ακτογραμμή, η επίδραση του κύματος στην ακτή είναι μικρή ενώ σε περιπτώσεις ακτών με μεγάλες κλίσεις βυθού και μεγάλα βάθη κοντά στην ακτή όπου η θραύση των κυμάτων συντελείται κοντά στην ακτή ή ακόμη και πάνω σ' αυτή ο κυματισμός καλύπτει κατά κανόνα μεγάλο εύρος ακτής προκειμένου να εκτονωθεί.

Ε. Τον τομέα ανάπτυξης κυματισμού σε σχέση με το μέτωπο της ακτής, ότι δηλαδή πρόκειται για ακτή με μεγάλο ανάπτυγμα θαλάσσιας έκτασης, καθώς και το ότι μεγάλο ανάπτυγμα θαλάσσιας έκτασης συμβάλλει στη δημιουργία μεγαλύτερης έντασης κυματικού πεδίου σε σχέση με κλειστές θαλάσσιες περιοχές (όρμους ή κόλπους) που έχουν ίδια ένταση ανέμου.

ΣΤ. Τον μη καθορισμό εγκεκριμένων χωροταξικών κατευθύνσεων και χρήσεων γης που να επηρεάζουν το εύρος του κοινοχρήστου χώρου στην εξεταζόμενη παράκτια ζώνη.

Η. Τη μη ύπαρξη ευπαθών οικοσυστημάτων και προστατευόμενων περιοχών που να επηρεάζουν την παράκτια ζώνη. (Εκτός δικτύου «Natura 2000»).

Θ. Στην εξεταζόμενη περιοχή δεν υπάρχουν ενδείξεις παλαιού αιγιαλού.

7. Η επανακαθορισθείσα επί του προαναφερόμενου τοπογραφικού - υψομετρικού και κτηματογραφικού διαγράμματος οριογραμμή αιγιαλού, αποτελεί το όριο του μεγίστου πλην συνήθους χειμέρου κύματος, προσαυξημένου κατά 12 μέτρα, σύμφωνα με τις διατάξεις του άρθρου 3 του Κ.Δ. 132/1929, που διατηρήθηκε σε ισχύ με το άρθρο 8 του ν. 510/1947 σε συνδυασμό με τις διατάξεις του άρθρου 26 του ν. 2971/2001.

8. Εντός του κοινοχρήστου χώρου αιγιαλού του Δημοσίου δεν υφίστανται παράνομα κτίσματα ή κατασκευάσματα.

9. Οριογραμμή παραλίας χαράχθηκε σύμφωνα με τις διατάξεις του άρθρου 3 του Κ.Δ. 132/1929, όπου η οριογραμμή του αιγιαλού δεν τέμνει τα προς την θάλασσα όρια των φερομένων ιδιοκτησιών. Σημειώνεται ότι τα όρια των ιδιοκτησιών και τα στοιχεία των φερομένων ιδιοκτητών που απεικονίζονται στο σχετικό τοπογραφικό διάγραμμα υπεδείχθησαν από τον επισπεύδοντα χωρίς

την διενέργεια έρευνας ιδιοκτησιακού από την παρούσα επιτροπή ή την Κτηματική Υπηρεσία Δωδεκανήσων Α.

10. Η εν λόγω υπόθεση δεν αφορά επανακαθορισμό λόγω εσφαλμένου αρχικού καθορισμού, προδήλου σφάλματος ή νομιμοποίησης τεχνικού έργου αλλά αφορά αποκλειστικά και μόνο επανακαθορισμό λόγω οριστικοποίησης της Π.Ο.Α. η οποία απεικονίζεται μεταξύ άλλων στην πινακίδα Τ2., αποφασίζουμε:

και επανακαθορίζουμε επί του ανωτέρω τοπογραφικού διαγράμματος:

α. Την οριογραμμή του αιγιαλού με ερυθρά συνεχή πολυγωνική γραμμή και στοιχεία κορυφών (Α1, Α2,... Α25, Α26).

β. Την οριογραμμή της παραλίας με κίτρινη μη συνεχή πολυγωνική γραμμή και στοιχεία κορυφών (Π1, Π2,...,Π37, Π38).

Η Επιτροπή

Ο Πρόεδρος

ΠΑΝΑΓΙΩΤΗΣ ΤΡΙΑΝΤΑΦΥΛΛΑΣ

Η Γραμματέας

Ζ. ΦΑΡΜΑΚΙΔΗ

Τα Παρόντα Μέλη

ΙΩΑΝΝΗΣ ΧΕΙΡΑΚΗΣ

ΕΥΑΓΓΕΛΙΑ ΜΑΝΩΛΑ

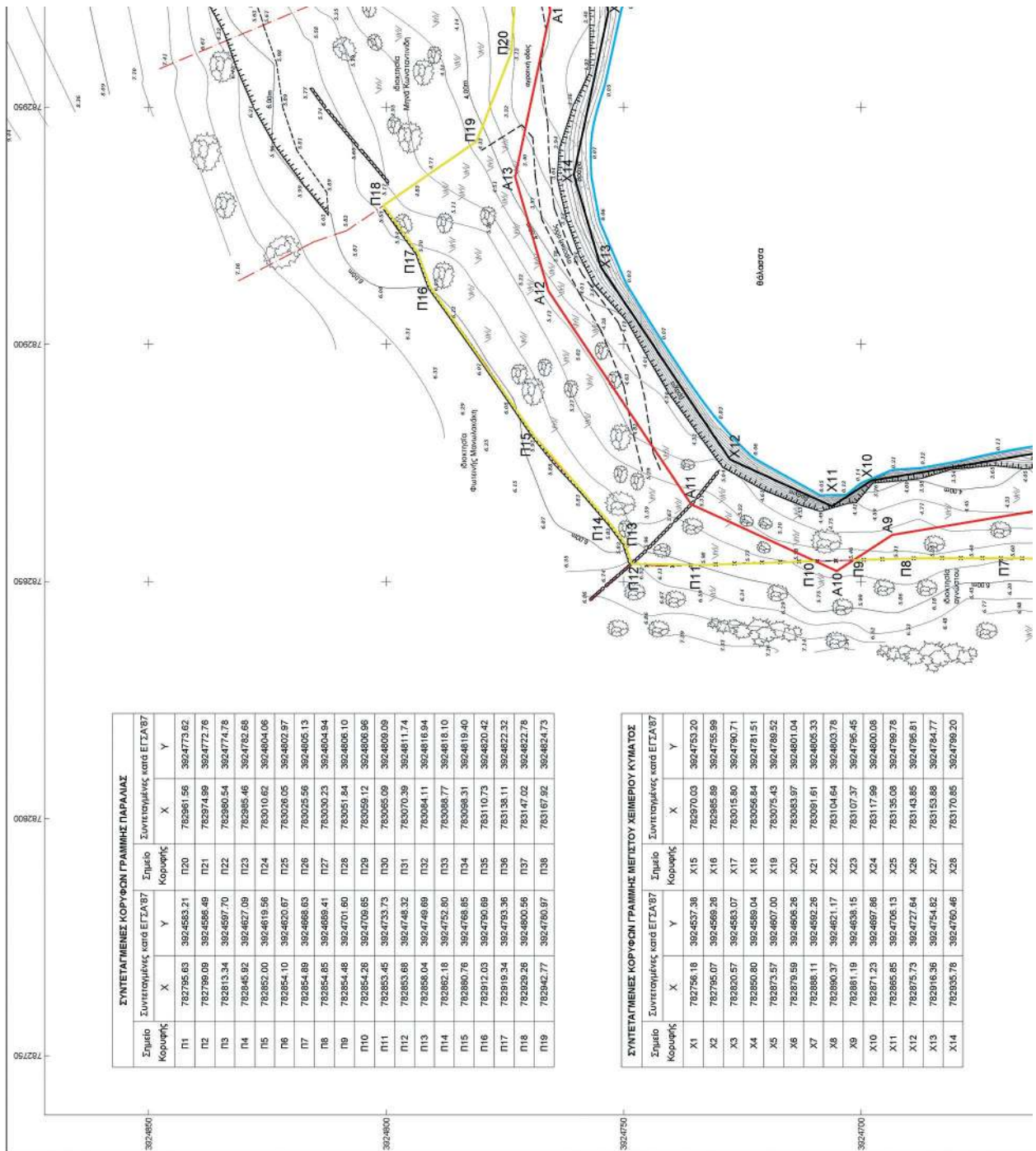

**ΕΘΝΙΚΟ ΤΥΠΟΓΡΑΦΕΙΟ**  
 Για τεχνικούς λόγους στο σχεδιάγραμμα,  
 από το ηλεκτρονικό αρχείο, έγινε  
 σμίκρυνση κατά ποσοστό **38%**

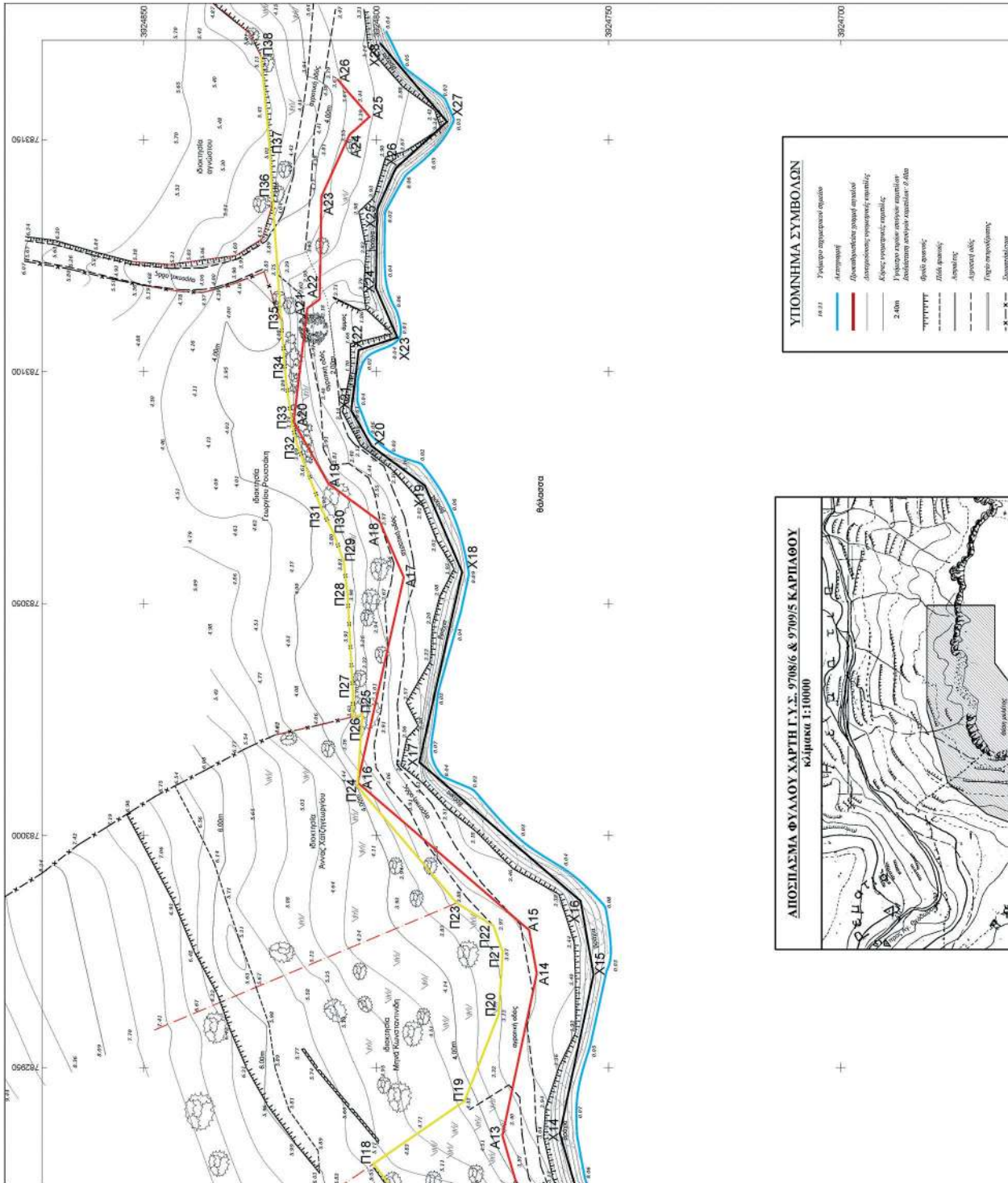



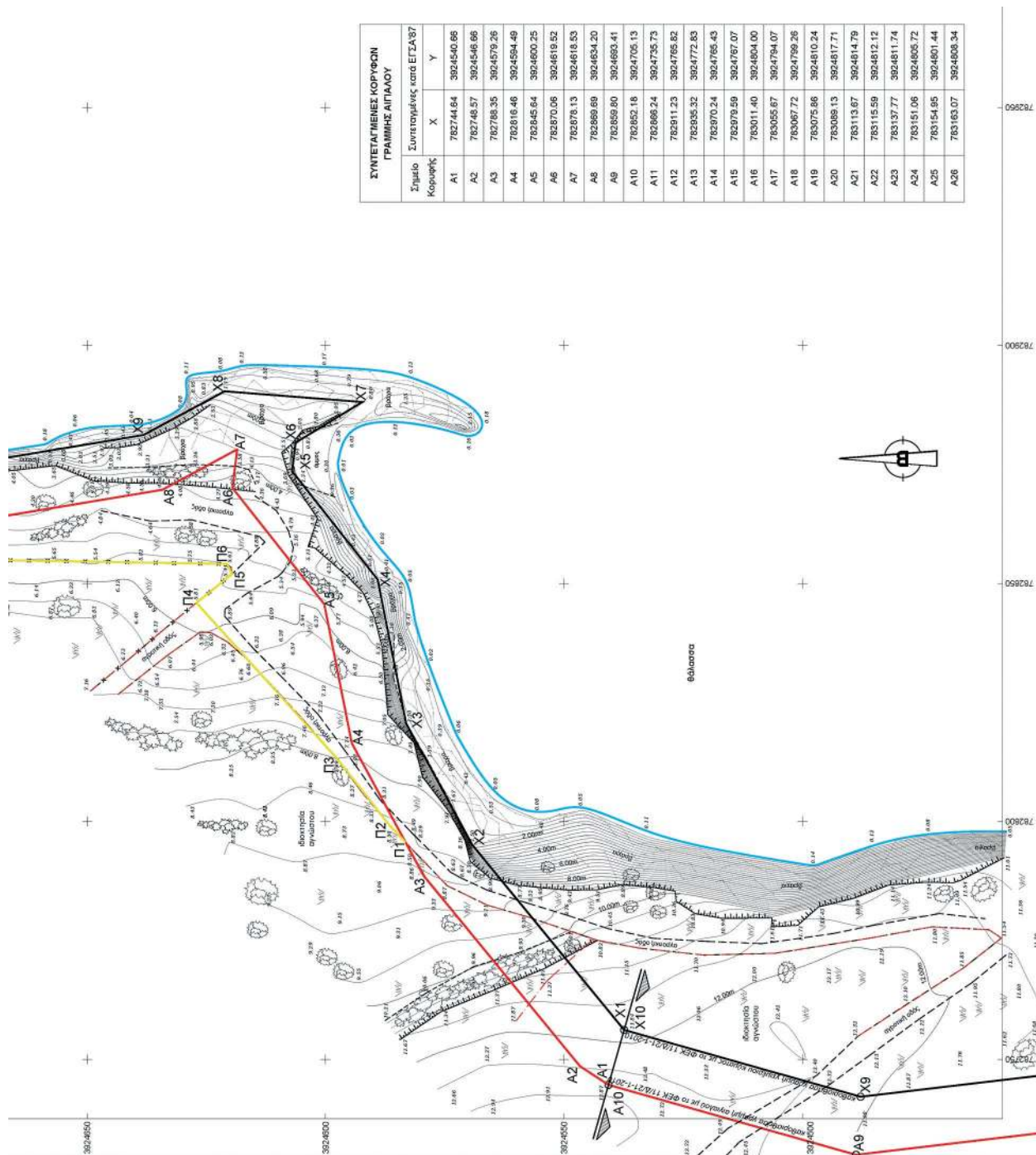

**ΣΥΝΤΕΓΜΕΝΕΣ ΚΟΡΥΦΕΣ ΓΡΑΜΜΗΣ ΑΙΓΑΙΟΥ**

Σημείο Κορυφής	Συντεταγμένες κατά ΕΓΣΑ'87	
	X	Y
A1	782744.84	3924540.86
A2	782748.57	3924546.66
A3	782788.35	3924579.26
A4	782816.46	3924594.49
A5	782845.64	3924600.25
A6	782870.06	3924619.52
A7	782878.13	3924618.53
A8	782869.69	3924634.20
A9	782869.80	3924693.41
A10	782862.18	3924705.13
A11	782866.24	3924735.73
A12	782811.23	3924772.83
A13	782835.32	3924772.83
A14	782870.24	3924785.43
A15	782979.59	3924767.07
A16	783011.40	3924804.00
A17	783055.67	3924794.07
A18	783067.72	3924799.26
A19	783075.86	3924810.24
A20	783089.13	3924817.71
A21	783113.67	3924814.79
A22	783115.59	3924812.12
A23	783137.77	3924811.74
A24	783151.06	3924805.72
A25	783154.95	3924801.44
A26	783163.07	3924808.54

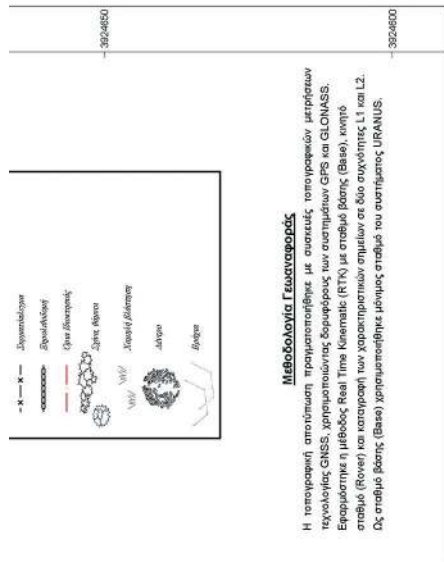

**Μεσοδοκία Γεωαναφοράς**

Η τοπογραφική αποτύπωση πραγματοποιήθηκε με ακριβείς τοπογραφικών μετρήσεων τεχνολογίες GNSS, χρησιμοποιώντας δορυφόρους για συστήματα GPS και GLONASS. Εφαρμόστηκε η μέθοδος Real Time Kinematic (RTK) με σταθμό βάσης (Base), κοινό σταθμό (Rover) και καταγραφή των χαρακτηριστικών σημείων σε δύο συστήματα UTM και L2. Ως σταθμό βάσης (Base) χρησιμοποιήθηκε πόληος σταθμός του ανατολικού URANUS.

### ΤΟΠΟΓΡΑΦΙΚΟ ΔΙΑΓΡΑΜΜΑ

## ΕΠΑΝΑΚΑΘΟΡΙΣΜΟΥ ΟΡΙΩΝ ΑΠΤΑΛΟΥ ΚΑΙ ΚΑΘΟΡΙΣΜΟΥ ΓΡΑΜΜΗΣ ΠΑΡΑΛΙΑΣ ΣΤΗ ΘΕΣΗ "ΑΚΡΩΤΗΡΙ" ΠΕΡΙΟΧΗ ΑΦΙΑΡΤΗ ΤΟΥ Δ.Δ. ΜΕΝΕΤΩΝ ΤΟΥ ΔΗΜΟΥ ΚΑΡΠΑΛΟΥ Ν. ΑΔΕΛΦΟΚΑΝΗΣΟΥ

Έργο : ΠΤΑΥΡ (ΠΕ) Ορισμός Γεωμετρικών Στοιχείων Ανορθογώνιου Τριγώνου (Μεσοδοκία Γεωαναφοράς) στον Μεσοδοκία Αναφοράς 24° Πόλιος αναφοράς 39 20' 00"

Κλίμακα : 1:500

Σεπτέμβριος 2021

# Τ1

ΕΠΙΜΟΡΦΙΑ: Επιστήμη Πολιτικών Μηχανικών του 1997  
Εκδόσεις: Μάρτιος 2001 (Παράρτημα)  
Καταστάση: Μεταρρυθμμένος 24°  
Πόλιος αναφοράς 39 20' 00"

ΕΠΙΜΟΡΦΙΑ: Διπλωμάτεια Συστήματα  
Λεπτομέρεια: 1:25000  
Σύστημα: UTM  
Units to meters conversion: 1:100000000  
False east at origin: -405500000.0  
False north at origin: -600000000.0

Μεσοδοκία Αναφοράς  
Επίπεδο: 3924650  
Βάση: -59523  
Πόλιος αναφοράς: 39 20' 00"  
Κλίμακα: 1:500  
Κοιμήσει: 1980, 21-6  
Γεωγραφικά: 39 20' 00"

Μελέτης: Σταύρος Γ. Οβειτής, Πολιτικός Μηχανικός Ε.Μ.Π.

Επιμέλεια Υπομνήματος: Σταύρος Γ. Οβειτής

Μελέτη - Στοιχεία

ΕΠΙΜΟΡΦΙΑ: Επιστήμη Πολιτικών Μηχανικών του 1997

Εκδόσεις: Μάρτιος 2001 (Παράρτημα)

Καταστάση: Μεταρρυθμμένος 24°

Πόλιος αναφοράς 39 20' 00"

**IOANNIS** Digitally signed by IOANNIS  
**CHEIRAKI** CHEIRAKIS  
Date: 2022.02.28 13:16:17 +02'00'

**ΣΤΑΥΡΟΣ Γ. ΟΒΕΙΤΗΣ**  
ΠΟΛΙΤΙΚΟΣ ΜΗΧΑΝΙΚΟΣ Ε.Μ.Π.  
ΕΠΙΜΟΡΦΙΑ: ΕΠΙΣΤΗΜΗ ΠΟΛΙΤΙΚΩΝ ΜΗΧΑΝΙΚΩΝ ΤΟΥ 1997  
ΚΑΤΑΣΤΑΣΗ: ΜΕΤΑΡΡΥΘΜΙΜΕΝΟΣ 24°  
ΠΟΛΙΟΣ ΑΝΑΦΟΡΑΣ: 39 20' 00"

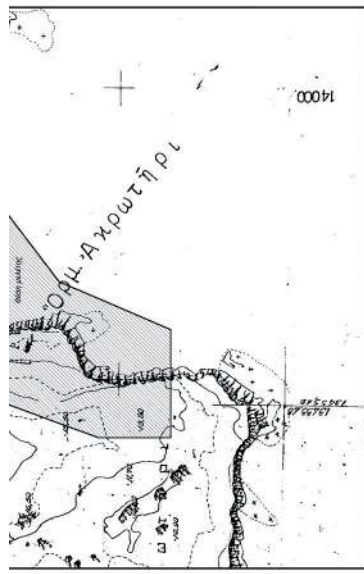

**ΥΠΟΜΝΗΜΑ ΕΠΙΤΡΟΠΗΣ ΕΠΑΝΑΚΑΘΟΡΙΣΜΟΥ ΟΡΙΩΝ ΑΠΤΑΛΟΥ - ΠΑΡΑΛΙΑΣ** φρ. 3 του Ν. 2971/01 (Φ.Ε.Κ. 285/ε.4/19-12-2001)

Κόκκινη γραμμή - οριογραμμή αργάλης με στοιχεία κορυφών (Α1, Α2, ..., Α26)

Μαύρη γραμμή - οριογραμμή μέγιστο χερσαίο κλάσας με στοιχεία κορυφών (Α1, Α2, ..., Α26)

Κίτρινη γραμμή - οριογραμμή παραλίας (σημ. α) (Α1, Α2, ..., Α26)

Λευκή γραμμή - οριογραμμή παραλίας (σημ. β) (Α1, Α2, ..., Α26)

1. Η επικαθορισθείσα οριογραμμή αργάλης αποτελεί το όριο των μέτρων άμης αναφύλων ανάλογα των χερσαίων κλάσας, προσηρμμένου κατά 12 μέτρα, στις εκτός θάλασσας περιοχές σύμφωνα με τις διατάξεις του άρθρου 3 του Κ.Δ. 132/29 που διατηρήθηκε σε ισχύ άνω του άρθρου 8 του Ν. 519/1974 και του άρθρου 26 του Ν. 2971/2001. Οριογραμμή Παραλίας χαρακτηρίζεται όριο η καλυπτόμενη του λιμνοθάλασσου τμήμα τα προς τη θάλασσα όρια των χωρικών διακρίσεων σε εφαρμογή του φρ. 3 του Κ.Δ. 132/29 περί κτηματολογίου Κανονισμού Διοίκησης.

2. Οι κορυφές της περιγραμμής οριογραμμής των αργάλης όρια εφάρμοξη από το γραμμάτιο επιπέδου οπτικού (ΕΠΣ) 47).

3. Το πρώτο καταγραφικό διάγραμμα συντάσσεται την από 21/10/2021 έκδοση της καταρμής επικαθορισμού όριων αργάλης και παραλίας.

4. Η παρμμή καθορισμού βέλτεται εκτός όριων οπτικού και εκτός οριμής αλκίας.

5. Ο όρος επικαθορισμός των όριων του αργάλης είναι του όρου καθορισμού χρησιμοποιείται στην εν λόγω παρμμή διάδομής της ορισμολογίας της Π.Ο.Α. καθώς επίσης και της με αριθμ. πρωτ. Δ.Α.Π.002/1964/Ε.Σ.20/18/21-12-2018 έγκραμής εκμής της Διοίκησης Διαρμής Διαρμής του Υπουργείου Οικονομικών διάδομής της ημερμής του φρ. 11 του Ν. 4281/14, του φρ. 27 του Ν. 4321/2015 και του φρ. 62 του Ν. 4403/2019 με τα οποία αντικαταστάθηκαν, τροποποιήθηκαν και παραμμής η προμμία ορισμολογίας της Π.Ο.Α. (16/06-2016).

6. Η παρμμή βέλτεται από αναμμής στο πρώτο καταγραφικό διάγραμμα επικαθορισμού όριων παρατηρήθηκε τον Δεκέμβριο του 2021.

7. Νομικά της εν λόγω όρια, ίσα καθορισμολογία Αργάλης η οποία έχει επικαθορισμώ με το υπ' αριθμ. Π.Ε.Κ. 11/121-1-2019 Έγκραμής έκδομής καθορισμολογία Αργάλης και Παραλίας, στην οποία αναμμής η παρμμή Αργάλης 2, της έκδομής Κραμμής, λόγω διακρίσεων, στην οποία και δεν αναμμής παρμμή παραλίας.

8. Στη βάση απόδομής των ορισμολογίων η κορμμή Α1 της παραλίας, καθώς και σημειάζει με την παρμμή κορμμή Α10 της προκαθορισμής οριογραμμής Αργάλης.

8. Ο συντάκτης διαρμής και η επιτροπή καθορισμολογία των όριων του αργάλης και φέρουν κερμής εκμής από τα όρια του διαρμής από αναμμής στο πρώτο καταγραφικό διάγραμμα, τα οποία και διαμμής από τον ενδιαφερόμενο διαμμής.

ΕΠΙΤΡΟΠΗ ΚΑΘΟΡΙΣΜΟΥ

Ο Πρόεδρος: Τα παρμμή μέμμη

1. Διαρμής Διαρμής  
Αγγρ. & Τοπογραφίας Μηχμής ΠΕ.Α'

2. Διαρμής Διαρμής  
Πολιτικός Μηχανικός ΠΕ.Α'

Μεσοδοκία Αναφοράς  
Αρχαίοις Μηχανικός ΠΕ.Α'

ΣΥΝΤΕΛΕΣΤΕΣ ΚΟΡΥΦΩΝ ΓΡΑΜΜΗΣ ΑΠΤΑΛΟΥ		
Σημείο Κορυφής	X	Y
A1	762744.64	3924540.66
A2	762748.57	3924546.66
A3	762786.35	3924579.26
A4	762816.46	3924594.49
A5	762845.64	3924620.25
A6	762870.06	3924619.52
A7	762878.13	3924616.53
A8	762869.69	3924634.20
A9	762869.80	3924695.41
A10	762852.18	3924705.13
A11	762866.24	3924735.73
A12	762811.23	3924765.82
A13	762835.32	3924772.83
A14	762870.24	3924765.43
A15	762878.59	3924767.07
A16	763011.40	3924804.00
A17	763055.67	3924794.07
A18	763067.72	3924799.26
A19	763075.66	3924810.24
A20	763089.13	3924817.71
A21	763113.67	3924814.79
A22	763115.59	3924812.12
A23	763137.77	3924811.74
A24	763151.06	3924825.72
A25	763154.95	3924801.44
A26	763163.07	3924826.34

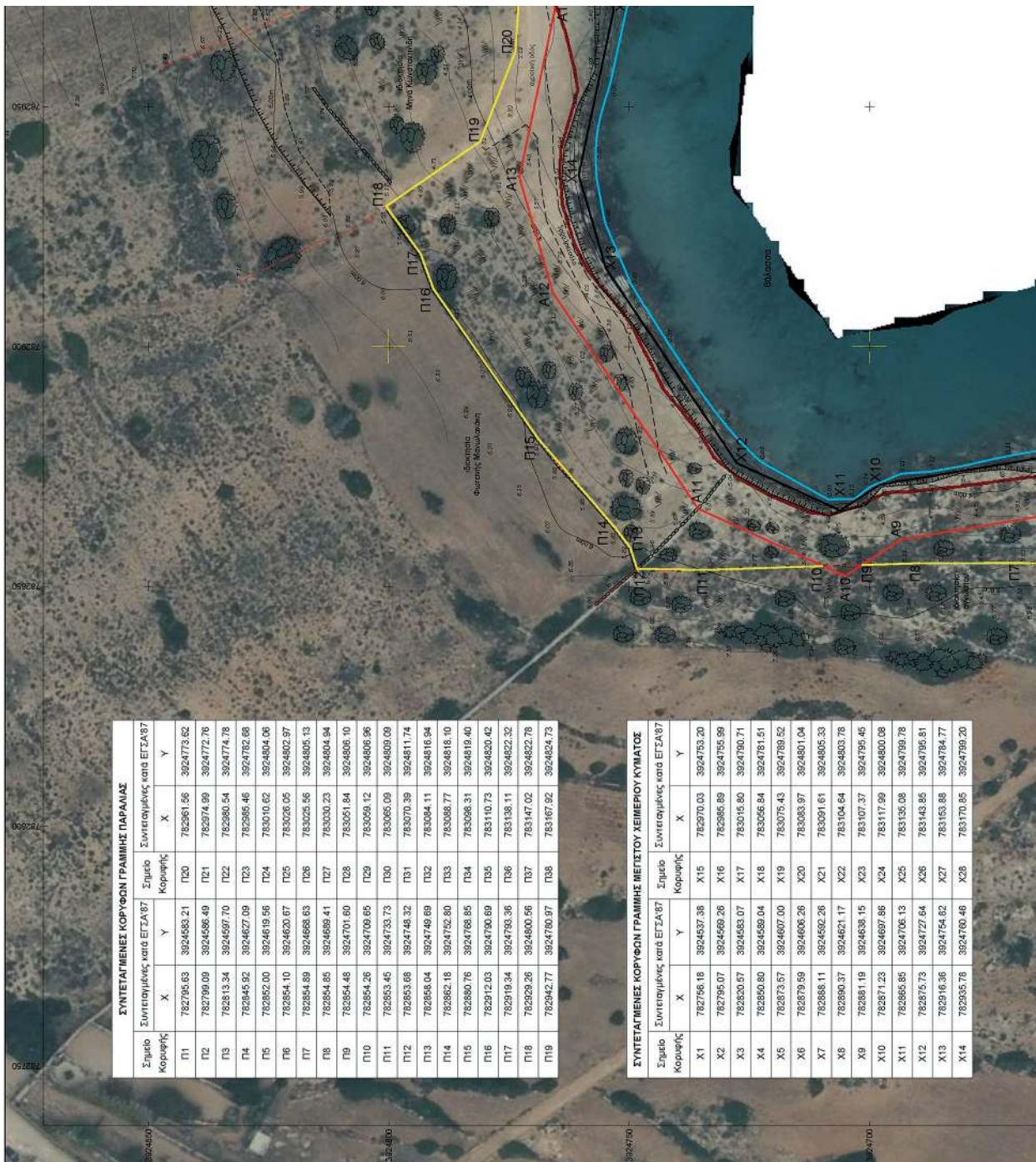

**ΣΥΝΤΕΤΑΓΜΕΝΕΣ ΚΟΡΥΦΩΝ ΓΡΑΜΜΗΣ ΠΑΡΑΛΙΑΣ**

Σημείο	Συντεταγμένες κατά ΕΓΣΑ'87		Σημείο	Συντεταγμένες κατά ΕΓΣΑ'87	
Κορυφής	X	Y	Κορυφής	X	Y
Π1	782795.63	3924683.21	Π20	782961.56	3924773.62
Π2	782799.09	3924696.49	Π21	782974.89	3924772.76
Π3	782813.34	3924697.70	Π22	782980.54	3924774.78
Π4	782845.92	3924627.09	Π23	782985.46	3924782.68
Π5	782862.00	3924619.56	Π24	783010.62	3924804.06
Π6	782864.10	3924620.67	Π25	783026.05	3924802.97
Π7	782864.89	3924668.63	Π26	783025.96	3924805.13
Π8	782864.85	3924686.41	Π27	783030.23	3924804.94
Π9	782864.46	3924701.60	Π28	783051.84	3924806.10
Π10	782864.26	3924706.65	Π29	783059.12	3924806.96
Π11	782865.45	3924733.73	Π30	783070.39	3924811.74
Π12	782865.66	3924746.32	Π31	783070.39	3924811.74
Π13	782865.04	3924752.80	Π33	783088.77	3924818.10
Π14	782862.18	3924752.80	Π34	783088.77	3924818.10
Π15	782860.76	3924768.85	Π36	783138.11	3924822.32
Π16	782812.03	3924790.36	Π37	783147.02	3924822.78
Π17	782819.34	3924790.36	Π38	783167.92	3924824.73
Π18	782829.26	3924800.56			
Π19	782842.77	3924760.97			

**ΣΥΝΤΕΤΑΓΜΕΝΕΣ ΚΟΡΥΦΩΝ ΓΡΑΜΜΗΣ ΠΕΓΙΣΤΟΥ ΧΕΙΜΕΡΙΟΥ ΚΥΜΑΤΟΣ**

Σημείο	Συντεταγμένες κατά ΕΓΣΑ'87		Σημείο	Συντεταγμένες κατά ΕΓΣΑ'87	
Κορυφής	X	Y	Κορυφής	X	Y
X1	782795.16	3924537.36	X15	782970.03	3924793.20
X2	782795.07	3924566.26	X16	782985.89	3924795.59
X3	782820.57	3924683.07	X17	783015.80	3924790.71
X4	782850.80	3924686.04	X18	783056.84	3924781.51
X5	782873.57	3924607.00	X19	783076.43	3924789.52
X6	782879.59	3924606.26	X20	783083.97	3924801.04
X7	782888.11	3924592.26	X21	783091.61	3924805.33
X8	782890.37	3924621.17	X22	783104.64	3924803.78
X9	782881.19	3924638.15	X23	783107.37	3924795.45
X10	782871.23	3924697.86	X24	783117.99	3924800.08
X11	782866.86	3924706.13	X25	783136.08	3924799.78
X12	782875.73	3924727.64	X26	783143.85	3924795.51
X13	782816.36	3924754.62	X27	783163.88	3924784.77
X14	782835.76	3924760.46	X28	783170.85	3924799.20

**ΕΘΝΙΚΟ ΤΥΠΟΓΡΑΦΕΙΟ**  
 Για τεχνικούς λόγους στο σχεδιάγραμμα,  
 από το ηλεκτρονικό αρχείο, έγινε  
 σμίκρυνση κατά ποσοστό **38%**

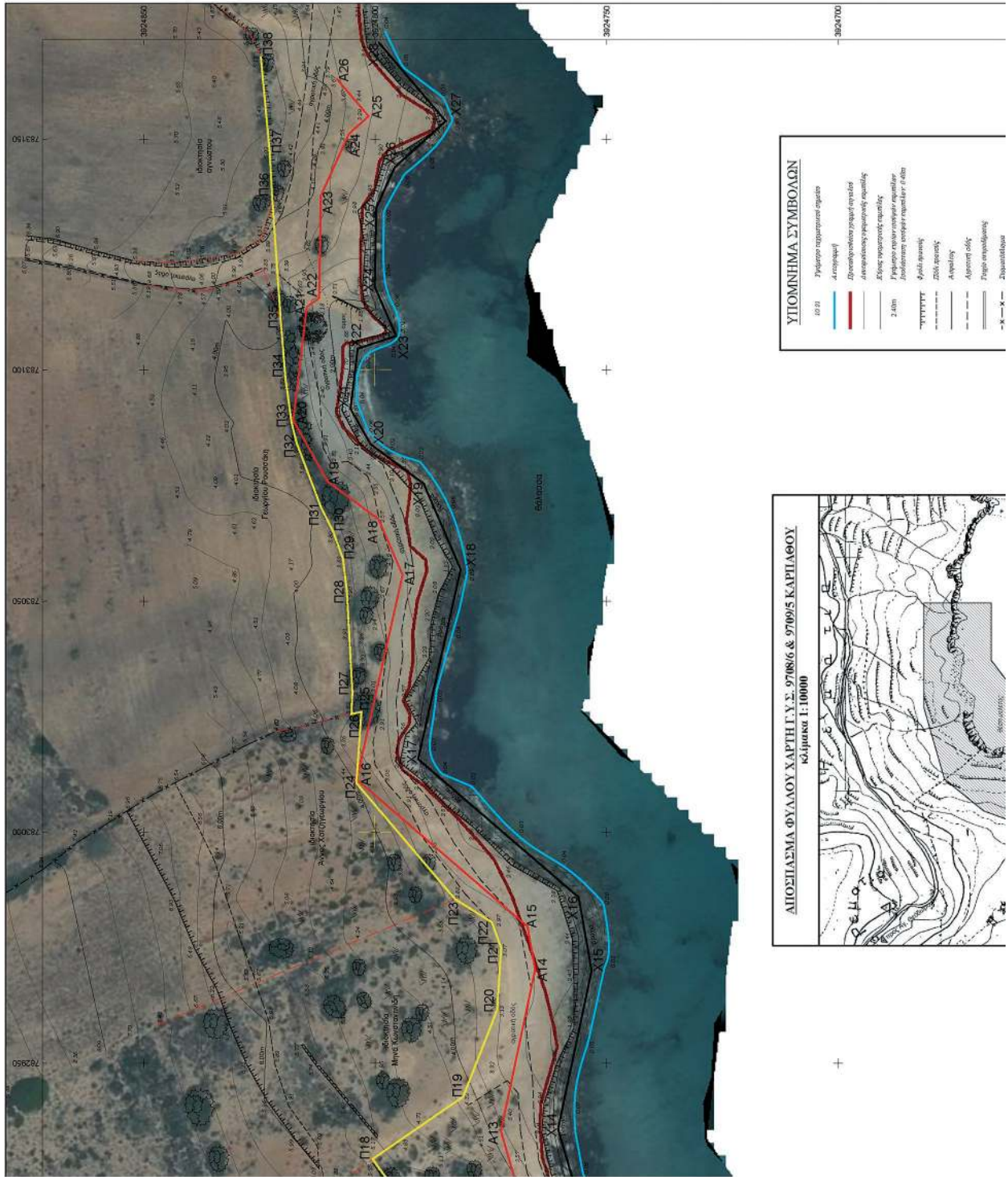

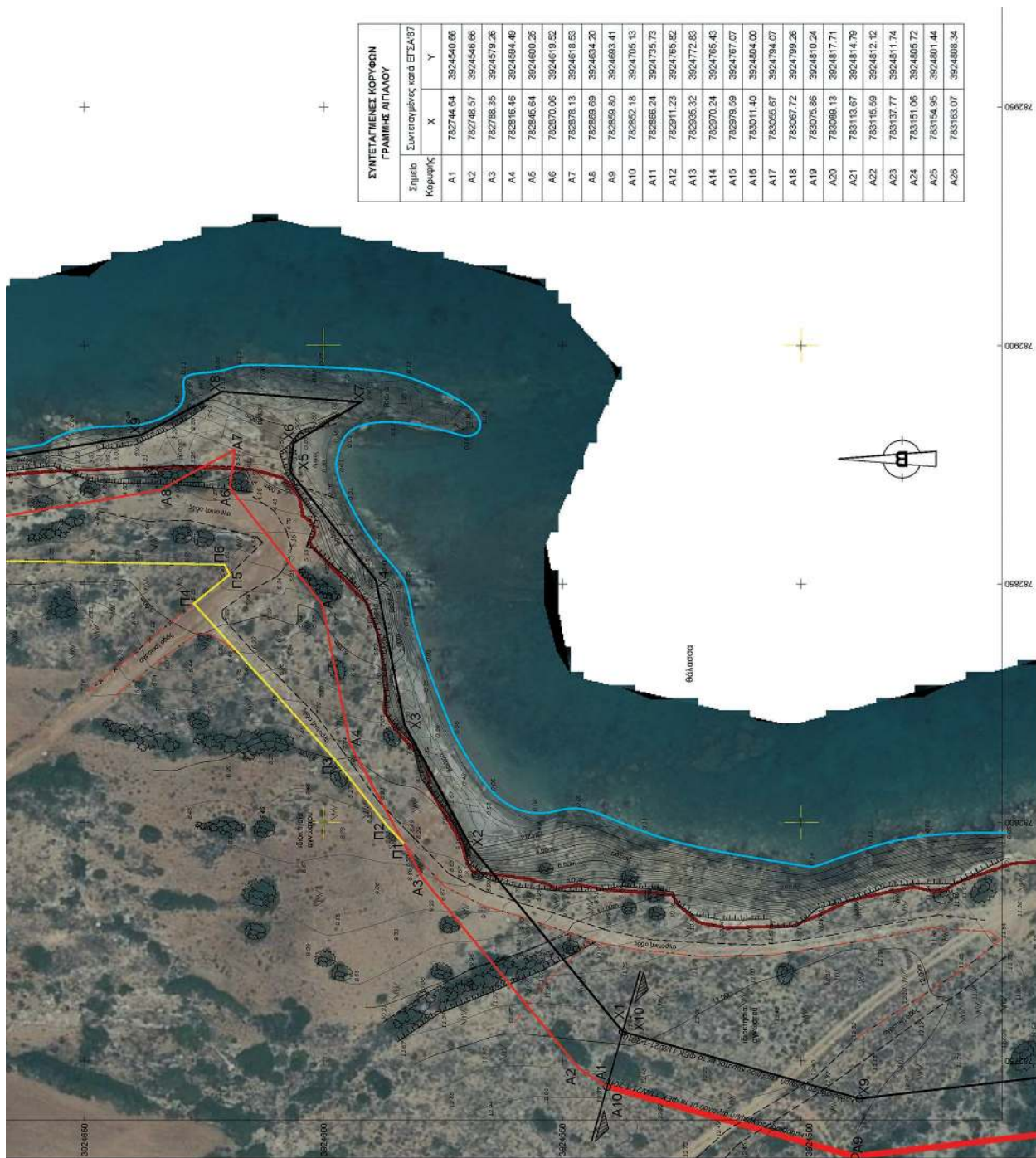

**ΣΥΝΤΕΤΑΓΜΕΝΕΣ ΚΟΡΥΦΩΝ  
ΓΡΑΜΜΗΣ ΑΠΛΩΟΥ**

Σημείο Κορυφής	Συντεταγμένες, κατά ΕΓΣΑ 87	
	X	Y
A1	762744.64	3924540.66
A2	762748.57	3924546.66
A3	762788.35	3924579.26
A4	762816.46	3924594.40
A5	762846.64	3924600.25
A6	762870.06	3924619.62
A7	762878.13	3924618.63
A8	762869.69	3924634.20
A9	762859.80	3924693.41
A10	762852.18	3924705.13
A11	762866.24	3924735.73
A12	762911.23	3924765.62
A13	762935.32	3924772.83
A14	762970.24	3924765.43
A15	762979.59	3924767.07
A16	763011.40	3924804.00
A17	763005.67	3924794.07
A18	763067.72	3924799.26
A19	763076.66	3924810.24
A20	763089.13	3924817.71
A21	763113.67	3924814.79
A22	763115.59	3924812.12
A23	763137.77	3924811.74
A24	763151.06	3924805.72
A25	763154.95	3924801.44
A26	763163.07	3924808.34

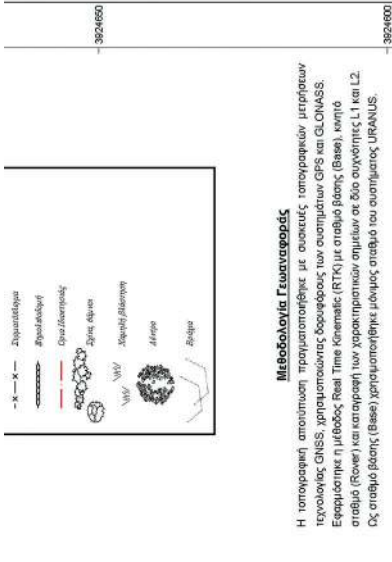

Μεθοδολογία Γεωστατιστικής

Η τοπογραφική αποτύπωση πραγματοποιήθηκε με σύστημα τοπογραφικών μετρήσεων τεχνολογίας GNSS, χρησιμοποιώντας δορυφορικούς των συστημάτων GPS και GLONASS. Εφαρμόστηκε η μέθοδος Real Time Kinematic (RTK) με σταθμό βάσης (Base), κινητό σταθμό (Rover) και καταγραφή των χαρακτηριστικών σημείων σε δύο συγκεντρώσεις L1 και L2. Ος σταθμό βάσης (Base) χρησιμοποιήθηκε ολόκληρος ορίσμος του συστήματος URANUS.

**ΤΟΠΟΓΡΑΦΙΚΟ ΔΙΑΓΡΑΜΜΑ**  
ΕΠΙΛΑΚΑΘΟΡΣΙΜΟΥ ΟΡΙΩΝ ΑΙΤΙΛΛΟΥ ΚΑΙ ΚΑΘΟΡΙΣΜΟΥ ΓΡΑΜΜΗΣ ΠΑΡΑΛΙΑΣ ΣΤΗ ΘΕΣΗ "ΑΚΡΩΤΗΡ" ΠΕΡΙΟΧΗ ΑΦΙΑΡΤΗ ΤΟΥ Δ.Δ. ΜΕΝΤΕΤΩΝ ΤΟΥ ΔΗΜΟΥ ΚΑΡΠΑΘΟΥ Ν. ΔΑΔΕΚΑΝΗΣΟΥ ΜΕ ΤΗ ΠΡΟΚΑΘΟΡΙΣΘΕΙΣΑ ΓΡΑΜΜΗ ΑΙΤΙΛΛΟΥ ΣΤΟ ΥΠΟΒΑΘΡΟ ΤΗΣ ΕΦΑΡΜΟΓΗΣ GIS ΤΟΥ ΕΚΧΛ Α.Ε. ΣΥΜΦΩΝΑ ΜΕ ΤΟ ΑΡ.11 ΤΟΥ Ν.4281/2014 (ΦΕΚ 160/Α/8-8-14)

**T2**

ΕΠΙΣΤΑΣΗ ΓΕΩΔΗΣΙΚΟ ΣΥΣΤΗΜΑ ΑΝΩΡΘΩΣ (το 1987)  
Απόσταση από τον σταθμό  
Στην Μεσογειακή Ανατολή το X=500.000  
Πλάτος αναφοράς 00 00' 00"

Επίπεδο: Κατάσταση Συστήματος  
Latitude of origin: 35°47'00.0000000  
Longitude of origin: 25°47'00.0000000  
False east at origin: 1.000000000  
False north at origin: 10000000.0  
Map datum: ED50

Κλίμακα: 1:500  
Ημερομηνία: Σεπτέμβριος 2021

Ευρωπαϊκή Ένωση  
Ελλάδα  
Μεσογειακή Ανατολή

Σταυρός Ι. Οβέιτης - Πολυπλάσις Μηχανικός Ε.Μ.Π.

IOANNIS Digitally signed by IOANNIS CHEIRA CHEIRAKIS Date: 2022.02.28 13:17:22 +02'00'

ΚΙΣ

ΣΤΑΥΡΟΣ Ι. ΟΒΕΙΤΗΣ  
ΠΡΟΤΥΠΟΣ ΜΕΧΑΝΙΚΟΣ Ε.Μ.Π.  
ΜΕΛΟΣ ΕΠΙΧΕΙΡΗΣΗΣ  
ΕΠΙΧ. ΜΑΚΑΡΗΤΟΥ 45 Τ.Κ. 15123  
ΡΟΔΟΣ 84131 - Τηλ.: 2747027  
Α.Φ.Μ.: 024039530 - Α.Ο.Υ.: ΡΟΔΟΥ 7542

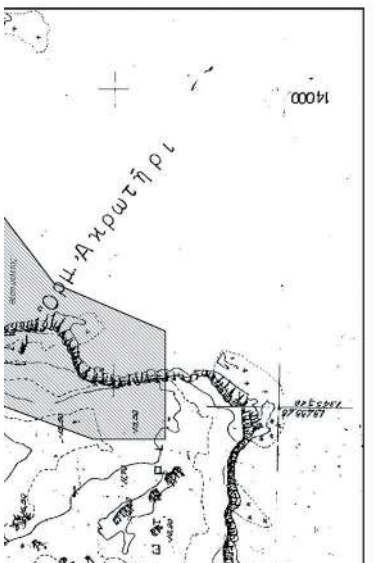

**ΥΠΟΜΝΗΜΑ ΕΠΙΤΡΟΠΗΣ ΕΠΙΛΑΚΑΘΟΡΣΙΜΟΥ ΟΡΙΩΝ ΑΙΤΙΛΛΟΥ - ΠΑΡΑΛΙΑΣ αρ. 3 του Ν. 2971/01 (Φ.Ε.Κ. 285/Τ.Α/19-12-2001)**

Κλίμακα γραμμή - οριζογραφική απεικόνιση με σταθμικά κορυφών (Α1, Α2, ..., Α26)  
Μεταγή γραμμή - οριζογραφική μέτρηση γαλιόπου εκτίμασε με σταθμικά κορυφών (Α1, Α2, ..., Α26)  
Κλίμακα γραμμή - οριζογραφική απεικόνιση (Π1, Π2, ..., Π38)

1. Η επανακαθορισθείσα οριζογραφική απεικόνιση αποτελεί το όριο των μετρήσεων στην αναφερόμενη περιοχή της παράλιας από άρθρο 3 του Κ.Δ. 132/29 και διαμορφώθηκε με την άσκηση του άρθρου 8 του Ν. 510/1947 και του άρθρου 26 του Ν.2971/2001. Οριζογραφική Παράλιας γαλιόπου είναι η πολυγωνική γραμμή ΑΙΤΙΛΛΟΥ ΔΕΝ είναι τα προς τη θάλασσα όρια με τα φυσικά ή τεχνητά όρια και οφείλονται αποκλειστικά σε εφαρμογή του αρ. 3 του Κ.Δ. 132/29 περί κτηματολογικού Κανονισμού, άρθρο 8.

2. Ο κορυφές της πολυγωνικής γραμμής του ΑΙΤΙΛΛΟΥ είναι εξαρτημένη από το κλίμακα σύμφωνα με τον Ν. 4281/14 (Φ.Ε.Κ. 160).

3. Το κορυφών τοπογραφικό διάγραμμα ανωορθώσεως την από 21/10/2021 έκδοσης της επιτροπής επανακαθορισθείσα όρια η απεικόνιση και παραλίαν.

4. Η περιοχή καθορισμένη βρέθηκε κατά όριον ανατολικό και οικόσιτο ορίων πόλεως.

5. Ο όριος επανακαθορισθείσα των ορίων του ΑΙΤΙΛΛΟΥ είναι τον όριον καθορισμένη γραμμική απεικόνιση στην εν λόγω περιοχή διαδοχικές της ομαλοποιήσεως της Π.Ο.Α. κατά εταρξία και της με αριθμό 2021 Δ.Π.Π.0021/040.ΕΣ2018/2-12-2018 γραμμής ορίων της Διοικήσεως Δημόσιας Περιουσίας του Στρατηγικού Οργανισμού Διοικήσεως της ημερξίας του αρ. 11 του Ν.4281/14, του αρ. 27 του Ν.4321/2013 και του αρ. 62 ορισμοσολογίας της Π.Ο.Α. (50-46-3018).

6. Η εν λόγω βρέθηκε τον ανακαταστήσει στο κορυφών τοπογραφικό διάγραμμα αποκαταστήσει όπως περιγραφίσει τον Σεπτεμβρίου του 2021.

7. Αποκαταστήσει τον λόγο βρέθηκε έχει καθορισθεί οριζογραφική Αιτιλλού η οποία έχει αποκαταστήσει με τα ως ακριβώς Φ.Ε.Κ. 111/12/21-2-2021 "Επικύρωση έκδοσης καθορισμού ορίων Αιτιλλού και Παράλιας στην περιφερειακή γραμμή παράλιας, οριζογραφική, η οποία Α1 της παρούσης γραμμής ταξιζείται και αναφέρεται με την έννοια καθορισθείσα οριζογραφική, η οποία Α1 της παρούσης γραμμής ταξιζείται και αναφέρεται με την έννοια καθορισθείσα οριζογραφική Αιτιλλού.

8. Ο σταθμικός μηχανικός και η επιτροπή καθορισμού των ορίων του ΑΙΤΙΛΛΟΥ ΔΕΝ έχουν καμία σχέση ως προς τα όρια των ιδιοκτησιών που ανακαταστήσει στο κορυφών τοπογραφικό διάγραμμα, τα οποία και ανακαταστήσει από τον επανακαταστήσει.

Επιτροπή Γεωστατιστικής  
Πολυπλάσις Μηχανικός Ε.Μ.Π.

IOANNIS Digitally signed by IOANNIS CHEIRA CHEIRAKIS Date: 2022.02.28 13:17:22 +02'00'

ΚΙΣ

**ΣΥΝΤΕΤΑΓΜΕΝΕΣ ΚΟΡΥΦΕΣ ΓΡΑΜΜΗΣ ΑΙΤΙΛΛΟΥ**

Σημείο Κορυφής	Συντεταγμένες κατά ΕΓΣΑ'87	
	X	Y
A1	782744.64	3924540.66
A2	782748.57	3924546.66
A3	782788.35	3924579.26
A4	782816.46	3924694.40
A5	782845.64	3924800.25
A6	782870.06	3924819.82
A7	782878.13	3924818.63
A8	782889.69	3924834.20
A9	782889.80	3924893.41
A10	782882.18	3924705.13
A11	782886.24	3924735.73
A12	782891.23	3924785.82
A13	782935.32	3924772.83
A14	782970.24	3924785.43
A15	782979.69	3924767.07
A16	783011.40	3924854.00
A17	783055.67	3924794.07
A18	783067.72	3924799.26
A19	783075.86	3924810.24
A20	783089.13	3924817.71
A21	783113.67	3924814.79
A22	78315.59	3924812.12
A23	783137.77	3924811.74
A24	783161.06	3924805.72
A25	783154.95	3924801.44
A26	783163.07	3924808.34

Επιτροπή Γεωστατιστικής  
Πολυπλάσις Μηχανικός Ε.Μ.Π.

IOANNIS Digitally signed by IOANNIS CHEIRA CHEIRAKIS Date: 2022.02.28 13:17:22 +02'00'

ΚΙΣ

Η απόφαση αυτή να δημοσιευθεί στην Εφημερίδα της Κυβερνήσεως.

Πειραιάς, 22 Μαρτίου 2022

Ο Ασκών καθήκοντα Συντονιστή Αποκεντρωμένης Διοίκησης

ΠΟΛΥΚΑΡΠΟΣ ΠΟΛΥΧΡΟΝΑΚΗΣ



## ΕΘΝΙΚΟ ΤΥΠΟΓΡΑΦΕΙΟ

Το Εθνικό Τυπογραφείο αποτελεί δημόσια υπηρεσία υπαγόμενη στην Προεδρία της Κυβέρνησης και έχει την ευθύνη τόσο για τη σύνταξη, διαχείριση, εκτύπωση και κυκλοφορία των Φύλλων της Εφημερίδας της Κυβερνήσεως (ΦΕΚ), όσο και για την κάλυψη των εκτυπωτικών - εκδοτικών αναγκών του δημοσίου και του ευρύτερου δημόσιου τομέα (ν. 3469/2006/Α' 131 και π.δ. 29/2018/Α' 58).

### 1. ΦΥΛΛΟ ΤΗΣ ΕΦΗΜΕΡΙΔΑΣ ΤΗΣ ΚΥΒΕΡΝΗΣΕΩΣ (ΦΕΚ)

- Τα **ΦΕΚ σε ηλεκτρονική μορφή** διατίθενται δωρεάν στο **www.et.gr**, την επίσημη ιστοσελίδα του Εθνικού Τυπογραφείου. Όσα ΦΕΚ δεν έχουν ψηφιοποιηθεί και καταχωριστεί στην ανωτέρω ιστοσελίδα, ψηφιοποιούνται και αποστέλλονται επίσης δωρεάν με την υποβολή αίτησης, για την οποία αρκεί η συμπλήρωση των αναγκαίων στοιχείων σε ειδική φόρμα στον ιστότοπο **www.et.gr**.

- Τα **ΦΕΚ σε έντυπη μορφή** διατίθενται σε μεμονωμένα φύλλα είτε απευθείας από το Τμήμα Πωλήσεων και Συνδρομητών, είτε ταχυδρομικά με την αποστολή αιτήματος παραγγελίας μέσω των ΚΕΠ, είτε με ετήσια συνδρομή μέσω του Τμήματος Πωλήσεων και Συνδρομητών. Το κόστος ενός ασπρόμαυρου ΦΕΚ από 1 έως 16 σελίδες είναι 1,00 €, αλλά για κάθε επιπλέον οκτασέλιδο (ή μέρος αυτού) προσαυξάνεται κατά 0,20 €. Το κόστος ενός έγχρωμου ΦΕΚ από 1 έως 16 σελίδες είναι 1,50 €, αλλά για κάθε επιπλέον οκτασέλιδο (ή μέρος αυτού) προσαυξάνεται κατά 0,30 €. Το τεύχος Α.Σ.Ε.Π. διατίθεται δωρεάν.

#### • Τρόποι αποστολής κειμένων προς δημοσίευση:

Α. Τα κείμενα προς δημοσίευση στο ΦΕΚ, από τις υπηρεσίες και τους φορείς του δημοσίου, αποστέλλονται ηλεκτρονικά στη διεύθυνση **webmaster.et@et.gr** με χρήση προηγμένης ψηφιακής υπογραφής και χρονοσήμανσης.

Β. Κατ' εξαίρεση, όσοι πολίτες δεν διαθέτουν προηγμένη ψηφιακή υπογραφή μπορούν είτε να αποστέλλουν ταχυδρομικά, είτε να καταθέτουν με εκπρόσωπό τους κείμενα προς δημοσίευση εκτυπωμένα σε χαρτί στο Τμήμα Παραλαβής και Καταχώρισης Δημοσιευμάτων.

- Πληροφορίες, σχετικά με την αποστολή/κατάθεση εγγράφων προς δημοσίευση, την ημερήσια κυκλοφορία των Φ.Ε.Κ., με την πώληση των τευχών και με τους ισχύοντες τιμοκαταλόγους για όλες τις υπηρεσίες μας, περιλαμβάνονται στον ιστότοπο (**www.et.gr**). Επίσης μέσω του ιστότοπου δίδονται πληροφορίες σχετικά με την πορεία δημοσίευσης των εγγράφων, με βάση τον Κωδικό Αριθμό Δημοσιεύματος (ΚΑΔ). Πρόκειται για τον αριθμό που εκδίδει το Εθνικό Τυπογραφείο για όλα τα κείμενα που πληρούν τις προϋποθέσεις δημοσίευσης.

### 2. ΕΚΤΥΠΩΤΙΚΕΣ - ΕΚΔΟΤΙΚΕΣ ΑΝΑΓΚΕΣ ΤΟΥ ΔΗΜΟΣΙΟΥ

Το Εθνικό Τυπογραφείο ανταποκρινόμενο σε αιτήματα υπηρεσιών και φορέων του δημοσίου αναλαμβάνει να σχεδιάσει και να εκτυπώσει έντυπα, φυλλάδια, βιβλία, αφίσες, μπλοκ, μηχανογραφικά έντυπα, φακέλους για κάθε χρήση, κ.ά.

Επίσης σχεδιάζει ψηφιακές εκδόσεις, λογότυπα και παράγει οπτικοακουστικό υλικό.

**Ταχυδρομική Διεύθυνση:** Καποδιστρίου 34, τ.κ. 10432, Αθήνα

Ιστότοπος: **www.et.gr**

**ΤΗΛΕΦΩΝΙΚΟ ΚΕΝΤΡΟ:** 210 5279000 - fax: 210 5279054

Πληροφορίες σχετικά με την λειτουργία του ιστότοπου: **helpdesk.et@et.gr**

#### ΕΞΥΠΗΡΕΤΗΣΗ ΚΟΙΝΟΥ

**Πωλήσεις - Συνδρομές:** (Ισόγειο, τηλ. 210 5279178 - 180)

**Πληροφορίες:** (Ισόγειο, Γρ. 3 και τηλεφ. κέντρο 210 5279000)

**Παραλαβή Δημ. Ύλης:** (Ισόγειο, τηλ. 210 5279167, 210 5279139)

Αποστολή ψηφιακά υπογεγραμμένων εγγράφων προς δημοσίευση στο ΦΕΚ: **webmaster.et@et.gr**

**Ωράριο για το κοινό:** Δευτέρα ως Παρασκευή: 8:00 - 13:30

Πληροφορίες για γενικό πρωτόκολλο και αλληλογραφία: **grammateia@et.gr**

**Πείτε μας τη γνώμη σας,**

για να βελτιώσουμε τις υπηρεσίες μας, συμπληρώνοντας την ειδική φόρμα στον ιστότοπό μας.

