



ΕΦΗΜΕΡΙΔΑ ΤΗΣ ΚΥΒΕΡΝΗΣΕΩΣ ΤΗΣ ΕΛΛΗΝΙΚΗΣ ΔΗΜΟΚΡΑΤΙΑΣ

16 Μαρτίου 2022

ΤΕΥΧΟΣ ΤΕΤΑΡΤΟ

Αρ. Φύλλου 119

ΠΕΡΙΕΧΟΜΕΝΑ

ΑΠΟΦΑΣΕΙΣ

1. Επικύρωση έκθεσης και διαγράμματος για τον επανακαθορισμό των ορίων αιγιαλού και τον καθορισμό γραμμής παραλίας στη θέση «Ψιλή Άμμος», νήσου Κέας, ν. Κυκλάδων.

ΔΙΟΡΘΩΣΕΙΣ ΣΦΑΛΜΑΤΩΝ

2. Διόρθωση σφάλματος στην υπ' αρ. 7863/1383/30.01.1997 απόφαση του Υπουργού Περιβάλλοντος, Χωροταξίας και Δημοσίων Έργων που δημοσιεύθηκε στην Εφημερίδα της Κυβερνήσεως (Δ' 267).

ΑΠΟΦΑΣΕΙΣ

Αριθμ. 6664 (1)

Επικύρωση έκθεσης και διαγράμματος για τον επανακαθορισμό των ορίων αιγιαλού και τον καθορισμό γραμμής παραλίας στη θέση «Ψιλή Άμμος», νήσου Κέας, ν. Κυκλάδων.

Ο ΣΥΝΤΟΝΙΣΤΗΣ
ΑΠΟΚΕΝΤΡΩΜΕΝΗΣ ΔΙΟΙΚΗΣΗΣ ΑΙΓΑΙΟΥ

Έχοντας υπόψη:

1. Τις διατάξεις:

- των άρθρων 3, 4, 5, 7 και 7Α του ν. 2971/2001 «Αιγιαλός, παραλία και άλλες διατάξεις» (Α' 285),
- του άρθρου 46 παρ. 21 του ν. 3220/2004 «Μέτρα αναπτυξιακής και κοινωνικής πολιτικής - αντικειμενοποίηση του φορολογικού ελέγχου και άλλες διατάξεις» (Α' 15),
- των άρθρων 6, 280 και 283 παρ. 4 του ν. 3852/2010 «Νέα Αρχιτεκτονική της Αυτοδιοίκησης και της Αποκεντρωμένης Διοίκησης - Πρόγραμμα Καλλικράτης» (Α' 87),

- των άρθρων 28 και 28Α του ν. 4325/2015 «Εκδημοκρατισμός της Διοίκησης - Καταπολέμηση Γραφειοκρατίας και Ηλεκτρονική Διακυβέρνηση αδικιών και άλλες διατάξεις» (Α' 47),

- του υπ' αρ. 143/23-12-2010 π.δ. «Οργανισμός της Αποκεντρωμένης Διοίκησης Αιγαίου» (Α' 236).

2. Την υπ' αρ. 10633649/790/Α00006/03-08-2004 απόφαση του Υπουργού Οικονομίας και Οικονομικών «Καταγραφή - Διοικητική κωδικοποίηση των αρμοδιοτήτων σε θέματα Υπηρεσιών του Υπουργείου Οικονομίας και Οικονομικών που περιέρχονται στους Γενικούς Γραμματείς Περιφερειών».

3. Την υπ' αρ. 78161/31-12-2018 (Υ.Ο.Δ.Δ. 783) απόφαση του Υπουργού Εσωτερικών, με την οποία ο Πολύκαρπος Πολυχρονάκης, Αν. Προϊστάμενος της Γενικής Διεύθυνσης Χωροταξικής και Περιβαλλοντικής Πολιτικής, ορίζεται να ασκεί καθήκοντα Συντονιστή Α. Δ. Αιγαίου.

4. Την υπ' αρ. 1586/28-07-1993 (Δ' 984) απόφαση Νομάρχης Κυκλάδων, με την οποία επικυρώθηκε ο καθορισμός των οριογραμμών αιγιαλού και παραλίας στην περιοχή "ΚΑΛΗΔΟΝΥΧΙ" της Ν. Κέας.

5. Την υπ' αρ. 1863/24-08-1993 (Δ' 1076) απόφαση Νομάρχης Κυκλάδων, με την οποία επικυρώθηκε ο καθορισμός των οριογραμμών αιγιαλού και παραλίας στην περιοχή "ΣΥΚΑΜΙΑ" της ν. Κέας, κατά τον οποίο εμφιλόγησε σφάλμα και οι οριογραμμές αιγιαλού και παραλίας καθορίστηκαν εσφαλμένα σε μεγάλη υψομετρική απόσταση από την ακτογραμμή.

6. Την υπ' αρ. 61239/12-10-2018 (Δ' 453) απόφαση Συντονιστή Αποκεντρωμένης Διοίκησης Αιγαίου, με την οποία οριστικοποιήθηκε η Προκαταρκτική Οριογραμμή Αιγιαλού (ΠΟΑ) στην Π.Ε. Κέας - Κύθνου.

7. Την υπ' αρ. 46985/14-10-2020 (ΑΔΑ:94ΒΘΟΡ11-ΞΡ3) απόφαση Συντονιστή Αποκεντρωμένης Διοίκησης Αιγαίου «Ανασυγκρότηση Επιτροπής Καθορισμού Αιγιαλού και Παραλίας, Παλαιού Αιγιαλού καθώς και της Όχθης, Παλαιάς Όχθης και Παρόχθιας Ζώνης (άρθρο 100 του

π.δ. 284/1988, άρθρα 3 και 31 του ν. 2971/2001, Α' 285) στο Νομό Κυκλάδων».

8. Την υπ' αρ. 1030067/296/Α006/07-04-2004 εγκύκλιο της Διεύθυνσης Οργάνωσης του Υπουργείου Οικονομίας και Οικονομικών.

9. Το υπό στοιχεία Δ6Α1022671/ΕΞ2011/10-02-2011 έγγραφο της Γενικής Γραμματείας Φορολογικών και Τελωνειακών Θεμάτων του Υπουργείου Οικονομικών περί «Αρμοδιότητας Υπογραφής».

10. Το υπό στοιχεία Δ10Β/6891ΕΞ2014/27-08-2014 (ΠΟΛ.1196) έγγραφο της Διεύθυνσης Δημόσιας Περιουσίας της Γενικής Γραμματείας Δημόσιας Περιουσίας του Υπουργείου Οικονομικών, με το οποίο παρέχονται διευκρινίσεις επί των διατάξεων του άρθρου 11 του ν. 4281/2014.

11. Την από 17-06-2021 έκθεση της, κατά το άρθρο 3 του ν. 2971/2001, αρμόδιας Επιτροπής καθορισμού ορίων αιγιαλού και παραλίας επανακαθορισμό των ορίων αιγιαλού και τον καθορισμό γραμμής παραλίας στη θέση «Ψιλή Άμμος», νήσου Κέας, Ν. Κυκλάδων.

12. Το τοπογραφικό διάγραμμα, αποτελούμενο από μία πινακίδα κλίμακας 1:500, το οποίο συντάχθηκε το Δεκέμβριο του 2019 από τον Εμμανουήλ Βαρσαμή, Αγρονόμο Τοπογράφο Μηχανικό, ελέγχθηκε για την ακρίβεια της αποτύπωσης και θεωρήθηκε από τον Δημήτριο Δαλέζιο, Αναπληρωτή Προϊστάμενο της Κτηματικής Υπηρεσίας Κυκλάδων Α'.

13. Το υπ' αρ. 110164/03-01-2022 έγγραφο της Κτηματικής Υπηρεσίας Κυκλάδων Α', αποφασίζουμε:

Επικυρώνουμε την από 17-06-2021 έκθεση της, κατά το άρθρο 3 του ν. 2971/2001, αρμόδιας Επιτροπής καθορισμού ορίων αιγιαλού και παραλίας στη θέση «Ψιλή Άμμος», νήσου Κέας, Ν. Κυκλάδων και το τοπογραφικό διάγραμμα, αποτελούμενο από μία πινακίδα κλίμακας 1:500, το οποίο συντάχθηκε το Δεκέμβριο του 2019 από τον Εμμανουήλ Βαρσαμή, Αγρονόμο Τοπογράφο Μηχανικό, ελέγχθηκε για την ακρίβεια της αποτύπωσης και θεωρήθηκε από τον Δημήτριο Δαλέζιο, Αναπληρωτή Προϊστάμενο της Κτηματικής Υπηρεσίας Κυκλάδων Α'.

Επί του ανωτέρω τοπογραφικού διαγράμματος η Επιτροπή:

α) Επανακαθορίζει την οριογραμμή του αιγιαλού με κόκκινη συνεχή πολυγωνική γραμμή και στοιχεία 1=22 (όπου 22 είναι κορυφή αιγιαλού που καθορίστηκε με την υπ' αρ. 1863/24-08-1993 (Δ' 1076) απόφαση Νομάρχη Κυκλάδων), 2, 3, 4, 5, 6, 7, 8 και 9 (όπου 9 είναι σημείο Π.Ο.Α. που οριστικοποιήθηκε με την υπ' αρ. 61239/12-10-2018 (Δ' 453) απόφαση Συντονιστή Αποκεντρωμένης Διοίκησης Αιγαίου).

β) Οι κορυφές αιγιαλού με στοιχεία 9, 10, 11 24, 25, είναι κορυφές της Π.Ο.Α που οριστικοποιήθηκε με την υπ' αρ. 61239/12-10-2018 (Δ' 453) απόφαση Συντονιστή Αποκεντρωμένης Διοίκησης Αιγαίου. Από το σημείο 25, επανακαθορίζει την Π.Ο.Α. μέχρι το σημείο 26 = 19 (όπου 19 είναι κορυφή αιγιαλού που καθορίστηκε με την υπ' αρ. 1586/28-07-1993 (Δ' 984) απόφαση Νομάρχη Κυκλάδων).

γ) Επανακαθορίζει την οριογραμμή της παραλίας με κίτρινη συνεχή πολυγωνική γραμμή και στοιχεία 1'=22' (όπου 22' είναι κορυφή παραλίας που καθορίστηκε με την υπ' αρ. 1863/24-08-1993 (ΦΕΚ 1076/τ.Δ'/1993) Απόφαση Νομάρχη Κυκλάδων), 2', 3', 4', 5', 6', 7', 8' και 9'

δ) Καθορίζει επί του ανωτέρω τοπογραφικού διαγράμματος την οριογραμμή της παραλίας με κίτρινη συνεχή πολυγωνική γραμμή και στοιχεία 9', 10', 11'... 24', 25'= 19' (όπου 19' είναι κορυφή παραλίας που καθορίστηκε με την υπ' αρ. 1586/28-07-1993 (Δ' 984) απόφαση Νομάρχη Κυκλάδων).

Με την ύπαρξη της ζώνης παραλίας, εξυπηρετούνται οι σκοποί του άρθρου 1 παρ. 2 του ν. 2971/2001. Η εν λόγω επανακαθοριζόμενη και καθοριζόμενη ζώνη είναι πλάτους μικρότερου των 30 μ. καθόσον οι όμοροι καθορισμοί στην περιοχή φέρουν πλάτος ζώνης παραλίας όχι μεγαλύτερο των 10 μ. και το καθοριζόμενο πλάτος είναι ικανό να εξυπηρετήσει την επικοινωνία της ξηράς με την θάλασσα και αντίστροφα, καθώς και την διατήρηση και προστασία των ακτών από τη διάβρωση.

Ο παρών επανακαθορισμός αιγιαλού και παραλίας γίνεται λόγω εμφιλοχώρησης σφάλματος στον αρχικό καθορισμό.

Οι συντεταγμένες των κορυφών των οριογραμμών αιγιαλού και παραλίας που αναφέρονται στον παρόντα επανακαθορισμό, αναγράφονται στους παρακάτω δύο πίνακες, σε σύστημα συντεταγμένων ΕΓΣΑ '87:

ΠΙΝΑΚΑΣ ΣΤΗ/ΝΩΝ ΝΕΩΝ ΚΟΡΥΦΩΝ ΑΙΓΙΑΛΟΥ – ΠΑΡΑΛΙΑΣ

Α Ι Γ Ι Α Λ Ο Σ			Π Α Ρ Α Λ Ι Α		
α/α	Χ	Ψ	α/α	Χ	Ψ
1=22	535 071.60	4 165 207.19	1'=22'	535 062.30	4 165 203.00
2	535 069.40	4 165 219.63	2'	535 060.36	4 165 213.34
3	535 057.51	4 165 226.59	3'	535 047.94	4 165 220.60
4	535 057.24	4 165 230.02	4'	535 047.18	4 165 230.46
5	535 057.85	4 165 233.69	5'	535 047.31	4 165 231.23
6	535 052.06	4 165 241.75	6'	535 044.63	4 165 234.96
7	535 036.01	4 165 255.61	7'	535 030.30	4 165 247.33
8	535 024.68	4 165 261.72	8'	535 018.74	4 165 253.56
9	535 019.69	4 165 266.50	9'	535 010.77	4 165 261.20
10	535 018.19	4 165 272.00	10'	535 008.80	4 165 268.41
11	535 016.19	4 165 276.00	11'	535 006.82	4 165 272.38
12	535 015.56	4 165 278.25	12'	535 005.41	4 165 277.42
13	535 016.19	4 165 284.00	13'	535 006.45	4 165 286.96
14	535 019.06	4 165 289.50	14'	535 010.42	4 165 294.56
15	535 020.69	4 165 292.00	15'	535 013.71	4 165 299.61
16	535 022.56	4 165 293.00	16'	535 018.83	4 165 302.34
17	535 026.19	4 165 294.00	17'	535 025.22	4 165 304.11
18	535 029.38	4 165 293.75	18'	535 029.77	4 165 303.75
19	535 034.56	4 165 293.75	19'	535 030.56	4 165 303.75
20	535 036.06	4 165 294.50	20'	535 030.65	4 165 303.87
21	535 038.56	4 165 297.75	21'	535 039.11	4 165 314.72
22	535 045.38	4 165 306.50	22'	535 047.10	4 165 318.05
23	535 048.38	4 165 307.75	23'	535 052.88	4 165 317.19
24	535 050.06	4 165 307.50	24'	535 054.74	4 165 316.36
25	535 051.75	4 165 306.75	25'=19'	535 064.75	4 165 314.41
26=19	535 061.79	4 165 304.86			

Η έκθεση της Επιτροπής, το τοπογραφικό διάγραμμα και η παρούσα απόφαση θα αναρτηθούν στην ιστοσελίδα του Υπουργείου Οικονομικών, με ευθύνη των αρμόδιων υπηρεσιών του, στην ηλεκτρονική διεύθυνση: <https://www1.gsis.gr/gsp/dhpe/publicgis/faces/homeShore>, μετά τη δημοσίευσή τους στην Εφημερίδα της Κυβερνήσεως σύμφωνα με τις διατάξεις των παρ. 3 και 4 του άρθρου 4, της παρ. 1 του άρθρου 7 και της παρ. 1 του άρθρου 7Α του ν. 2971/2001.

ΕΚΘΕΣΗ ΕΠΙΤΡΟΠΗΣ ΚΑΘΟΡΙΣΜΟΥ
ΤΩΝ ΟΡΙΩΝ ΑΙΓΙΑΛΟΥ ΚΑΙ ΠΑΡΑΛΙΑΣ
(ΑΡΘΡΟ 3 του ν. 2971/19-12-2001)

Για τον επανακαθορισμό των ορίων αιγιαλού και παραλίας και τον καθορισμό γραμμής παραλίας στη θέση "ΨΙΛΗ ΑΜΜΟΣ" Δ. Κέας της νήσου ΚΕΑΣ. Στην Κέα σήμερα 17-06-2021 ημέρα Πέμπτη, κατόπιν της υπ' αρ. 1970 ΑΠΑ 2021/10-06-2021 πρόσκλησης του Αναπληρωτή Προϊσταμένου της Κτηματικής Υπηρεσίας Κυκλάδων Α', οι κάτωθι υπογεγραμμένοι που αποτελούν την Επιτροπή Καθορισμού Αιγιαλού, Παραλίας και Παλαιού Αιγιαλού (άρθρο 3 του ν. 2971/2001), η οποία ανασυγκροτήθηκε με την υπ' αρ. 46985/14-10-2020 (ΑΔΑ 94ΒΘΟΡ11-ΞΡ3) Απόφαση Συντονιστή Αποκεντρωμένης Διοίκησης Αιγαίου:

1. ΔΗΜΗΤΡΙΟΣ ΔΑΛΕΖΙΟΣ, Αναπληρωτής Προϊστάμενος της Κτηματικής Υπηρεσίας Κυκλάδων Α', ως πρόεδρος,
 2. ΔΗΜΗΤΡΑ ΔΕΜΕΝΕΓΑ, Πολιτικός Μηχανικός της Τεχνικής Υπηρεσίας του Δ. Κέας, ως μέλος
 3. ΧΡΥΣΟΥΛΑ ΒΑΣΙΛΟΠΟΥΛΟΥ, Ανθ/χος (Λ/Σ), Λιμενάρχης Κέας, ως μέλος,
- (τα μέλη της Επιτροπής, α) Προϊστάμενος της Διεύθυνσης Περιβάλλοντος και Χωρικού Σχεδιασμού Ν. Αιγαίου της

Αποκεντρωμένης Διοίκησης Αιγαίου και β) Προϊστάμενος Διεύθυνσης Πολεοδομίας Δήμου Σύρου - Ερμούπολης, δεν παραβρέθηκαν αν και κλήθηκαν νόμιμα, ούτε και οι νόμιμοι αναπληρωτές τους),

Λαβόντες υπ' όψη:

1. Την από 22-12-2019 αίτηση του Τοπογράφου Μηχανικού Εμμανουήλ Βαρσαμή για τον επανακαθορισμό των ορίων αιγιαλού και παραλίας στην θέση "ΨΙΛΗ ΑΜΜΟΣ" Δ. Κέας της ν. ΚΕΑΣ,

2. Τις διατάξεις του ν. 2971/2001 (Α' 285) "Αιγιαλός, παραλία και άλλες διατάξεις", όπως αυτός ισχύει σήμερα, καθώς και την προς αυτόν σχετική Δικαστηριακή και Διοικητική Νομολογία.

3. Τις διατάξεις του π.δ. 142/2017 "Οργανισμός Υπουργείου Οικονομικών" (Α' 181),

4. Την υπ' αρ. 2/7166/0004/29-01-2018 (Β' 275) απόφαση του Υπουργού Οικονομικών "Ανασυγκρότηση συλλογικών οργάνων του Υπουργείου Οικονομικών στα οποία μετέχουν Προϊστάμενοι ή/και υπάλληλοι των υπηρεσιών της Γενικής Γραμματείας Δημόσιας Περιουσίας,

5. Την υπό στοιχεία 1089532ΠΕ/8205ΠΕ/Β0010/20-04-2005 (Β' 595) απόφαση των Υπουργών Οικονομίας και Οικονομικών και Περιβάλλοντος Χωροταξίας και Δημοσίων Έργων "Στοιχεία καθορισμού αιγιαλού και παραλίας".

6. Το γεγονός ότι η περιοχή δεν συμπεριλαμβάνεται σε εκείνες των οποίων τα υπόβαθρα εξαιρούνται από την ανάρτηση στο διαδίκτυο ή στις οποίες αναστέλλεται ο κοινόχρηστος χαρακτήρας του αιγιαλού και παραλίας, όπως αυτές υποδείχθηκαν με το υπό στοιχεία Φ.900/40/827227/Σ.366/19-7-2005 εμπιστευτικό έγγραφο του Γ.Ε.Σ.

7. Την υπ' αρ. 1863/24-08-1993 (Δ' 1076) απόφαση Νομάρχη Κυκλάδων, με την οποία επικυρώθηκε ο καθορισμός των οριογραμμών αιγιαλού και παραλίας στην περιοχή "ΣΥΚΑΜΙΑ" της Ν. Κέας, κατά τον οποίο εμφίλωρησε σφάλμα και οι οριογραμμές αιγιαλού και παραλίας καθορίστηκαν εσφαλμένα σε μεγάλη υψομετρική απόσταση από την ακτογραμμή, όπου σε καμία περίπτωση δεν φτάνει το κύμα (την βραχώδη ακτογραμμή με τα ιδιαίτερα απότομα - σχεδόν κατακόρυφα - πρανή που ανακόπτουν πλήρως την ανάβαση του κύματος, καθ' όλο το μήκος του επανακαθοριζόμενου αιγιαλού, διαδέχεται βραχώδεις έδαφος με μεγάλη κλίση και η υπάρχουσα γραμμή του αιγιαλού έχει καθοριστεί σε ύψος από 5 μέχρι 12 μέτρων από την ακτογραμμή).

8. Την υπ' αρ. 1586/28-07-1993 (Δ' 984) απόφαση Νομάρχη Κυκλάδων, με την οποία επικυρώθηκε ο καθορισμός των οριογραμμών αιγιαλού και παραλίας στην περιοχή "ΚΑΛΗΔΟΝΥΧΙ" της Ν. Κέας.

9. Την υπ' αρ. 61239/12-10-2018 (Δ' 453) απόφαση Συντονιστή Αποκεντρωμένης Διοίκησης Αιγαίου, με την οποία οριστικοποιήθηκε η Προκαταρκτική Οριογραμμή Αιγιαλού (ΠΟΑ) στην Π.Ε. Κέας - Κύθνου.

10. Την μετά από επιτόπια μετάβαση της επιτροπής στην περιοχή του επανακαθορισμού, σχηματισθείσα αντίληψη περί της γεωμορφολογίας της ακτής και τα

στοιχεία που προβλέπονται από τα άρθρα 6 και 9 του ν. 2971/2001, η οποία είναι η εξής:

10.1 Η μορφολογία της ακτής στην περιοχή αποτελείται από:

10.1.1 Αμμώδη ακτή, από χαλαρά ιζήματα (άμμος) που έχουν προκύψει από εναπόθεση φερτών υλικών από αποσάρθρωση και από διάβρωση των μητρικών πετρωμάτων της ακτής τα οποία έχουν εύρος που κυμαίνεται από 20 έως 40 μ. και υψόμετρα αυχένα έως 3μ.

10.1.2 Βραχώδη ακτή, τα πρανή της οποίας έχουν απότομες (σχεδόν κατακόρυφες) κλίσεις και ύψη στέψης από 5 μ. και πάνω, τα οποία ανακόπτουν πλήρως την ανάβαση του κύματος.

10.2 Της ακτής συνεχονται λοφώδεις εκτάσεις με έδαφος βραχώδες και γαιώδες, εκτός οικισμού, με πολύ αραιή δόμηση.

10.3 Η φυσική βλάστηση της ευρύτερης περιοχής είναι αραιή, τυπική κυκλαδίτικη και αποτελείται από θαμνώδη φυσική βλάστηση (σκίνα, θάμνους και φρύγανα),

10.4 Η ακτή προσβάλλεται από ανέμους Νοτίων και Ανατολικών διευθύνσεων με ανάπτυγμα πελάγους 10 περίπου ναυτικών μιλίων προς Νότο μέχρι τη ν. Κύθνο και 26 περίπου ναυτικών μιλίων μέχρι τη ν. Άνδρο. Το ανάπτυγμα πελάγους προς τις υπόλοιπες διευθύνσεις, περιορίζεται από την ίδια τη ν. Κέα. Σύμφωνα με μετεωρολογικά στοιχεία της περιοχής, οι επικρατούντες άνεμοι είναι οι Βόρειοι και ακολούθως οι Βορειοανατολικοί και Βορειοδυτικοί. Η ένταση τους κυμαίνεται συνήθως από 2-7 Bf, μπορεί όμως να φτάσουν και τα 8-10 Bf,

10.5 Ο θαλάσσιος πυθμένας είναι μικτής μορφής: Στα βραχώδη τμήματα είναι βραχώδης κοντά στην ακτή και αμμώδης μετέπειτα, με αποικίες φυκιών, ενώ στις αμμώδεις ακτές είναι αμμώδης και μετέπειτα, επίσης με αποικίες φυκιών. Ακόμη, όπως προκύπτει από την αυτοψία μακροσκοπικά αλλά και από τα διαθέσιμα βυθομετρικά στοιχεία, η κλίσεις του βυθού κυρίως έμπροσθεν της αμμώδους ακτής, είναι μικρές. Ελήφθη λοιπόν υπόψη το γεγονός ότι σε περιοχές με μικρά βάρη και μικρές κλίσεις του βυθού, όπου η θραύση του κύματος και η εκτόνωση της ενέργειας του γίνεται σε σχετικά μεγάλη απόσταση από την ακτογραμμή, η ανάβαση και κατά συνέπεια η επίδραση του κύματος στην ακτή, είναι μικρή,

10.6 Η περιοχή βρίσκεται εντός δικτύου NATURA 2000 (Κωδικός OK4220011 -Ανατολική Κέα),

10.7 Η περιοχή βρίσκεται εκτός σχεδίου και δεν υφίσταται Κτηματολόγιο.

10.8 Στην περιοχή δεν υπάρχουν παράκτιοι φυσικοί πόροι.

11. Τους γεωαναφερμένους ορθοφωτοχάρτες ετών 2007-2009 που διατέθηκαν από την ΕΚΧΑ Α.Ε. στην Κτηματική Υπηρεσία Κυκλάδων Α' σε εφαρμογή του άρθρου 11 του ν. 4281/2014 (Α' 160) και οι οποίοι αποτελούν πλέον το υπόβαθρο επί του οποίου χαράσσονται οι οριογραμμές αιγιαλού, παραλίας και παλαιού αιγιαλού, καθώς και τους ορθοφωτοχάρτες λήψης 1945 με γεωαναφορά στο προβολικό σύστημα ΕΓΣΑ '87 που διατέθηκαν από την ΕΚΧΑ Α.Ε. στην Κτηματική Υπηρεσία Κυκλάδων Α',

12. Το τοπογραφικό διάγραμμα σε μια πινακίδα, το οποίο συντάχθηκε τον ΔΕΚΕΜΠΙΟ του 2019 από

τον αγρονόμο τοπογράφο μηχανικό Εμμανουήλ Βαρσαμή, σε κλίμακα 1:500 και που ελέγχθηκε για την ακρίβεια της αποτύπωσης και θεωρήθηκε από τον Αναπληρωτή Προϊστάμενο και Μηχανικό της Κτηματικής Υπηρεσίας Κυκλάδων Α', Δημήτριο Δαλέζιο, αποφασίζουμε:

α) Επανακαθορίζουμε επί του ανωτέρω τοπογραφικού διαγράμματος την οριογραμμή του αιγιαλού με κόκκινη συνεχή πολυγωνική γραμμή και στοιχεία 1=22 (όπου 22 είναι κορυφή αιγιαλού που καθορίστηκε με την υπ' αρ. 1863/24-08-1993 (Δ' 1076) απόφαση Νομάρχη Κυκλάδων), 2, 3, 4, 5, 6, 7, 8 και 9 (όπου 9 είναι σημείο Π.Ο.Α. που οριστικοποιήθηκε με την υπ' αρ. 61239/12-10-2018 (Δ' 453) απόφαση Συντονιστή Αποκεντρωμένης Διοίκησης Αιγαίου).

β) Οι κορυφές αιγιαλού με στοιχεία 9, 10, 11.... 24, 25, είναι κορυφές της Π.Ο.Α που οριστικοποιήθηκε με την υπ' αρ. 61239/12-10-2018 (Δ' 453) απόφαση Συντονιστή Αποκεντρωμένης Διοίκησης Αιγαίου. Από το σημείο 25, επανακαθορίζουμε την Π.Ο.Α. μέχρι το σημείο 26 = 19 (όπου 19 είναι κορυφή αιγιαλού που καθορίστηκε με την υπ' αρ. 1586/28-07-1993 (Δ' 984) απόφαση Νομάρχη Κυκλάδων).

γ) Επανακαθορίζουμε επί του ανωτέρω τοπογραφικού διαγράμματος την οριογραμμή της παραλίας με κίτρινη συνεχή πολυγωνική γραμμή και στοιχεία 1'=22' (όπου 22'

είναι κορυφή παραλίας που καθορίστηκε με την υπ' αρ. 1863/24-08-1993 (Δ' 1076) απόφαση Νομάρχη Κυκλάδων), 2', 3', 4', 5', 6', 7', 8' και 9'.

δ) Καθορίζουμε επί του ανωτέρω τοπογραφικού διαγράμματος την οριογραμμή της παραλίας με κίτρινη συνεχή πολυγωνική γραμμή και στοιχεία 9', 10', 1Γ... 24', 25'= 19" (όπου 19' είναι κορυφή παραλίας που καθορίστηκε με την υπ' αρ. 1586/28-07-1993 (ΦΕΚ 984Δ"/1993) Απόφαση Νομάρχη Κυκλάδων).

Με την ύπαρξη της ζώνης παραλίας, εξυπηρετούνται οι σκοποί του άρθρου 1 παρ. 2 του ν. 2971/2001. Η εν λόγω επανακαθοριζόμενη και καθοριζόμενη ζώνη είναι πλάτους μικρότερου των 30 μ. καθόσον οι όμοροι καθορισμοί στην περιοχή φέρουν πλάτος ζώνης παραλίας όχι μεγαλύτερο των 10 μ. και το καθοριζόμενο πλάτος είναι ικανό να εξυπηρετήσει την επικοινωνία της ξηράς με την θάλασσα και αντίστροφα, καθώς και την διατήρηση και προστασία των ακτών από τη διάβρωση.

ε) Ο παρόν επανακαθορισμός αιγιαλού και παραλίας γίνεται λόγω εμφιλοχωρήσεως σφάλματος στον αρχικό καθορισμό.

στ) Δεν υπάρχει παλαιός αιγιαλός.

Οι συντεταγμένες των κορυφών των οριογραμμών αιγιαλού και παραλίας που αναφέρονται στην παρούσα έκθεση, αναγράφονται στους παρακάτω δύο πίνακες, σε σύστημα συντεταγμένων ΕΓΣΑ '87:

ΠΙΝΑΚΑΣ ΣΤΗ/ΝΩΝ ΝΕΩΝ ΚΟΡΤΦΩΝ ΑΙΓΙΑΛΟΥ – ΠΑΡΑΛΙΑΣ

Α Ι Γ Ι Α Λ Ο Σ			Π Α Ρ Α Λ Ι Α		
α/α	Χ	Ψ	α/α	Χ	Ψ
1=22	535 071.60	4 165 207.19	1'=22'	535 062.30	4 165 203.00
2	535 069.40	4 165 219.63	2'	535 060.36	4 165 213.34
3	535 057.51	4 165 226.59	3'	535 047.94	4 165 220.60
4	535 057.24	4 165 230.02	4'	535 047.18	4 165 230.46
5	535 057.85	4 165 233.69	5'	535 047.31	4 165 231.23
6	535 052.06	4 165 241.75	6'	535 044.63	4 165 234.96
7	535 036.01	4 165 255.61	7'	535 030.30	4 165 247.33
8	535 024.68	4 165 261.72	8'	535 018.74	4 165 253.56
9	535 019.69	4 165 266.50	9'	535 010.77	4 165 261.20
10	535 018.19	4 165 272.00	10'	535 008.80	4 165 268.41
11	535 016.19	4 165 276.00	11'	535 006.82	4 165 272.38
12	535 015.56	4 165 278.25	12'	535 005.41	4 165 277.42
13	535 016.19	4 165 284.00	13'	535 006.45	4 165 286.96
14	535 019.06	4 165 289.50	14'	535 010.42	4 165 294.56
15	535 020.69	4 165 292.00	15'	535 013.71	4 165 299.61
16	535 022.56	4 165 293.00	16'	535 018.83	4 165 302.34
17	535 026.19	4 165 294.00	17'	535 025.22	4 165 304.11
18	535 029.38	4 165 293.75	18'	535 029.77	4 165 303.75
19	535 034.56	4 165 293.75	19'	535 030.56	4 165 303.75
20	535 036.06	4 165 294.50	20'	535 030.65	4 165 303.87
21	535 038.56	4 165 297.75	21'	535 039.11	4 165 314.72
22	535 045.38	4 165 306.50	22'	535 047.10	4 165 318.05
23	535 048.38	4 165 307.75	23'	535 052.88	4 165 317.19
24	535 050.06	4 165 307.50	24'	535 054.74	4 165 316.36
25	535 051.75	4 165 306.75	25'=19'	535 064.75	4 165 314.41
26=19	535 061.79	4 165 304.86			

Η ΕΠΙΤΡΟΠΗ

Ο Πρόεδρος

ΔΗΜΗΤΡΙΟΣ ΔΑΛΕΖΙΟΣ

Αν. Προϊστάμενος της ΚΥΚ Α'

Τα Μέλη

1. ΔΗΜΗΤΡΑ ΔΕΜΕΝΕΓΑ

Μηχανικός Τ.Υ. Δ. Κέας

2. Χρυσούλα Βασιλοπούλου

Ανθ/χος (Λ/Σ) Λιμενάρχης Κέας

ΕΘΝΙΚΟ ΤΥΠΟΓΡΑΦΕΙΟ
 Για τεχνικούς λόγους στο σχεδιάγραμμα, από το ηλεκτρονικό αρχείο, έγινε σμίκρυνση κατά ποσοστό **38%**

ΤΠΟΜΝΗΜΑ ΕΠΙΤΡΟΠΗΣ

1. ΤΟ ΠΑΡΟΝ ΤΟΠΟΓΡΑΦΙΚΟ ΔΙΑΓΡΑΜΜΑ ΣΥΝΟΛΕΙ ΤΗΝ ΑΠΟ 19-01-2021 ΕΚΒΕΘΗ ΤΗΣ ΕΠΙΤΡΟΠΗΣ ΚΑΘΟΡΙΣΜΟΣ ΤΩΝ ΟΡΙΩΝ ΤΟΥ ΑΓΙΛΙΟΥ-ΠΑΡΑΛΙΑΣ ΟΙ ΣΤΗΛΕΤΑΓΜΕΝΟΣ ΤΩΝ ΚΟΡΥΦΩΝ ΤΩΝ ΟΡΙΟΓΡΑΜΜΩΝ ΕΧΩΤΗ ΕΞΑΡΤΗΘΕ ΑΠΟ ΤΟ ΕΛΛΗΝΙΚΟ ΚΡΑΤΙΚΟ ΣΥΣΤΗΜΑ ΣΤΗ/ΝΩΝ (ΕΓΣΑΒ7)

2. — (ελασική) (οριογραμμή αγκυρώσεως) 1=22.1.2'...25.26
— (εστιακή) (οριογραμμή παραλίας) 1'=22.2'...24.25'

Κ Ε Α
17-06-2021

Ο ΠΡΟΕΔΡΟΣ
 ΔΗΜΗΤΡΙΟΣ ΔΑΜΕΖΙΟΣ
 ΠΟΛΙΤΙΚΟΣ ΜΗΧΑΝΙΚΟΣ Τ.Ε.Α'

Τ Α Μ Ε Λ Η

α. ΔΗΜΗΤΡΑ ΔΕΜΕΝΕΓΑ
 ΠΟΛΙΤΙΚΟΣ ΜΗΧΑΝΙΚΟΣ Τ.Ε.
 Τ.Τ. ΔΗΜΟΣ ΚΕΑΣ

β. ΧΡΗΣΤΟΣ ΒΑΣΙΛΟΠΟΥΛΟΣ
 ΑΝΘ/ΟΣ (Α/Υ)
 ΑΜΕΝΑΡΧΟΣ ΚΕΑΣ

ΕΛΕΓΧΘΗΚΕ ΓΙΑ ΤΗΝ ΑΚΡΙΒΕΙΑ ΤΗΣ ΑΠΟΤΠΩΣΗΣ 17/06/2021
 Ο ΑΝ. ΠΡΟΪΣΤΑΜΕΝΟΣ ΤΗΣ ΤΠΗΡΕΣΙΑΣ Κ.Τ.Κ. Α'

ΘΕΩΡΗΘΗΚΕ 17/06/2021
 Ο ΑΝ. ΠΡΟΪΣΤΑΜΕΝΟΣ ΤΗΣ ΤΠΗΡΕΣΙΑΣ Κ.Τ.Κ. Α'

ΔΗΜΗΤΡΙΟΣ ΔΑΜΕΖΙΟΣ
 ΠΟΛΙΤΙΚΟΣ ΜΗΧΑΝΙΚΟΣ Τ.Ε.Α'

ΤΠΟΜΝΗΜΑ ΟΡΙΟΓΡΑΜΜΩΝ

- ΝΕΟΣ ΑΓΙΛΙΟΣ
- ΝΕΑ ΠΑΡΑΛΙΑ
- ΤΨΕΤΑΜΕΝΟΣ ΑΓΙΛΙΟΣ
- ΤΨΕΤΑΜΕΝΗ ΠΑΡΑΛΙΑ
- - - - - ΚΑΤΑΡΓΗΘΕΙΣ ΑΓΙΛΙΟΣ
- - - - - ΚΑΤΑΡΓΗΘΕΙΣ ΠΑΡΑΛΙΑ

ΤΠΟΜΝΗΜΑ ΣΥΜΒΟΛΩΝ

- ΚΤΙΣΜΑ
- ΠΡΑΝΟΣ
- ΣΤΡΑΤΟΠΕΡΙΦΡΑΞΗ
- ΞΕΡΩΝΙΑ
- ΤΟΙΚΟΣ
- ΔΕΗ - ΟΤΕ

ΝΗΣΟΣ ΚΕΑ (ΤΖΙΑ)
ΚΕΩΞ

ΑΠΟΣΠΑΣΜΑ ΧΑΡΤΗ 1:50,000 ΓΤΣ (ΚΕΑ)



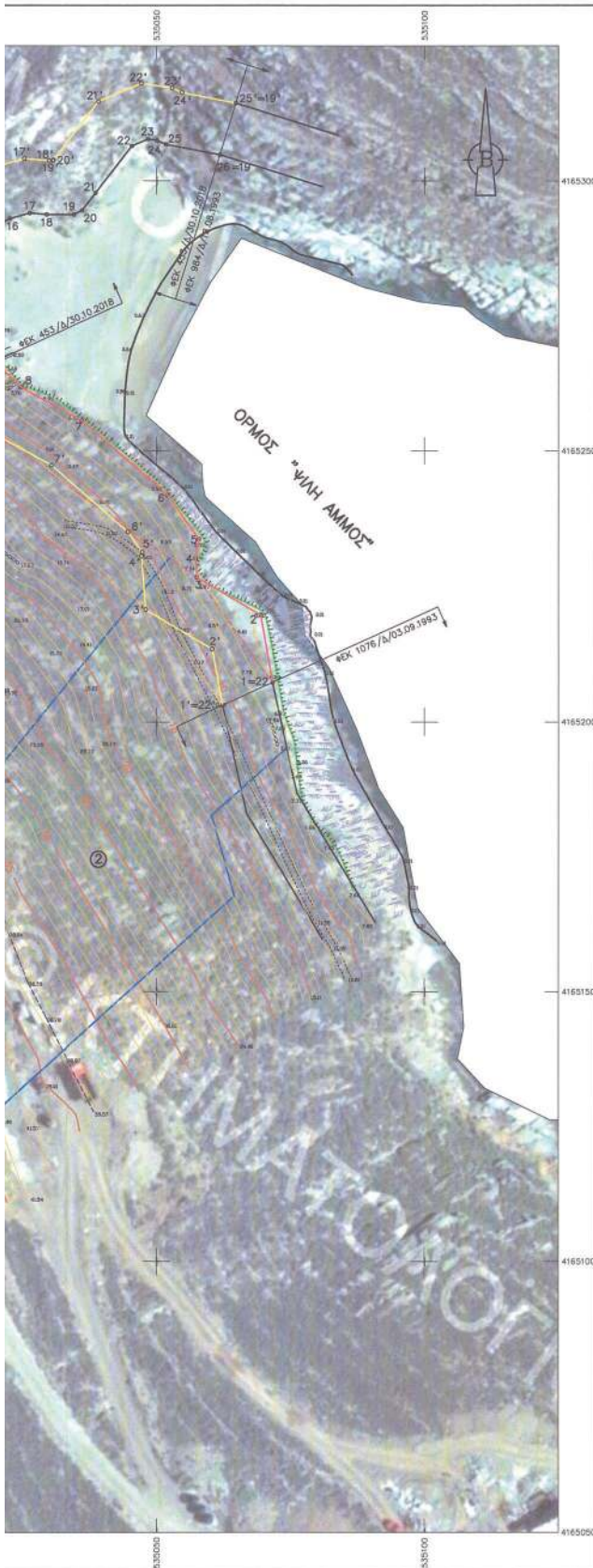

ΠΙΝΑΚΑΣ ΣΤΗ/ΝΩΝ ΝΕΩΝ ΚΟΡΤΦΩΝ ΑΙΓΙΑΛΟΥ – ΠΑΡΑΛΙΑΣ

ΑΙΓΙΑΛΟΣ			ΠΑΡΑΛΙΑ		
α/α	Χ	Ψ	α/α	Χ	Ψ
1=22	535 071.80	4 165 207.19	1'=22'	535 062.30	4 165 203.00
2	535 069.40	4 165 219.63	2'	535 060.36	4 165 213.34
3	535 057.51	4 165 226.59	3'	535 047.94	4 165 220.60
4	535 057.24	4 165 230.02	4'	535 047.18	4 165 230.46
5	535 057.85	4 165 233.69	5'	535 047.31	4 165 231.23
6	535 052.06	4 165 241.75	6'	535 044.63	4 165 234.96
7	535 036.01	4 165 255.61	7'	535 030.30	4 165 247.33
8	535 024.68	4 165 261.72	8'	535 018.74	4 165 253.56
9	535 019.69	4 165 266.50	9'	535 010.77	4 165 261.20
10	535 018.19	4 165 272.00	10'	535 008.80	4 165 268.41
11	535 016.19	4 165 276.00	11'	535 006.82	4 165 272.38
12	535 015.56	4 165 278.25	12'	535 005.41	4 165 277.42
13	535 016.19	4 165 284.00	13'	535 006.45	4 165 286.96
14	535 019.06	4 165 289.50	14'	535 010.42	4 165 294.56
15	535 020.69	4 165 292.00	15'	535 013.71	4 165 299.61
16	535 022.56	4 165 293.00	16'	535 018.83	4 165 302.34
17	535 026.19	4 165 294.00	17'	535 025.22	4 165 304.11
18	535 029.38	4 165 293.75	18'	535 029.77	4 165 303.75
19	535 034.56	4 165 293.75	19'	535 030.56	4 165 303.75
20	535 036.06	4 165 294.50	20'	535 030.65	4 165 303.87
21	535 038.56	4 165 297.75	21'	535 039.11	4 165 314.72
22	535 045.38	4 165 306.50	22'	535 047.10	4 165 318.05
23	535 048.38	4 165 307.75	23'	535 052.88	4 165 317.19
24	535 050.06	4 165 307.50	24'	535 054.74	4 165 316.36
25	535 051.75	4 165 306.75	25'=19'	535 064.75	4 165 314.41
26=19	535 061.79	4 165 304.86			

ΠΙΝΑΚΑΣ ΦΕΡΟΜΕΝΩΝ ΙΔΙΟΚΤΗΤΩΝ

α/α	ΙΔΙΟΚΤΗΤΗΣ
1	ΟΡΝΑ ΓΡΑΖΙΑΝΙ
2	ΕΥΣΑΝΤΣ ΜΕΠΕ

ΤΟΠΟΓΡΑΦΙΚΟ ΔΙΑΓΡΑΜΜΑ
ΕΠΑΝΑΚΑΘΟΡΙΣΜΟΣ ΟΡΙΟΓΡΑΜΜΩΝ ΑΙΓΙΑΛΟΥ-ΠΑΡΑΛΙΑΣ
ΚΑΙ ΚΑΘΟΡΙΣΜΟΣ ΠΑΡΑΛΙΑΣ

ΠΟΤ ΚΑΘΟΡΙΣΤΗΚΑΝ ΜΕ ΤΑ ΦΕΚ 1078/Δ/1993 - ΦΕΚ 453/Δ/30.10.2018

ΑΡΜΟΔΙΑ ΥΠΗΡΕΣΙΑ

ΚΤΗΜΑΤΙΚΗ ΥΠΗΡΕΣΙΑ ΚΤΚΛΑΩΝ Α'

ΕΝΔΙΑΦΕΡΟΜΕΝΟΣ

ΟΡΝΑ ΓΡΑΖΙΑΝΙ

ΘΕΣΗ

ΨΙΛΗ ΑΜΜΟΣ ΔΗΜΟΤ ΚΕΑΣ

ΜΕΛΕΤΗΤΗΣ

ΕΜΜΑΝΟΥΗΛ ΒΑΡΣΑΜΗΣ
ΤΟΠΟΓΡΑΦΟΣ ΜΗΧΑΝΙΚΟΣ Ε.Μ.Π

ΘΕΜΑ ΣΧΕΔΙΟΥ

ΑΠΕΙΚΟΝΙΣΗ ΟΡΙΟΓΡΑΜΜΩΝ ΑΙΓΙΑΛΟΥ-ΠΑΡΑΛΙΑΣ

ΑΡΙΘΜ.ΣΧΕΔΙΟΥ

ΕΠΙ ΤΟΥ ΟΡΘΟΦΩΤΟΧΑΡΤΗ ΑΚΤΟΓΡΑΜΜΗΣ 300μ
ΤΟΥ ΕΛΛΗΝΙΚΟΥ ΚΤΗΜΑΤΟΛΟΓΙΟΥ
ΤΩΝ ΕΤΩΝ ΑΝΨΗΣ 2007-2009

T-1

ΤΡΙΓΩΝΟΜΕΤΡΙΚΗ ΕΞΑΡΤΗΣΗ: ΣΤΑ 87
ΥΨΟΜΕΤΡΙΚΗ ΑΦΕΤΗΡΙΑ : ΚΡΑΤΙΚΟ ΔΙΚΤΥΟ (Μ.Σ.Β.)
ΜΕΘΟΔΟΣ ΑΠΟΤΥΠΩΣΗΣ : ΕΠΙΓΕΩ ΜΕ ΧΡΗΣΗ GPS

ΚΛΙΜΑΚΑ 1:500

ΗΜΕΡΟΜΗΝΙΑ

ΔΕΚΕΜΒΡΙΟΣ 2019

ΤΠΟΓΡΑΦΗ-ΣΦΡΑΓΙΔΑ

ΕΜΜΑΝΟΥΗΛ Γ. ΒΑΡΣΑΜΗΣ
ΔΙΠΛ. ΑΓΡ. & ΤΟΠΟΓΡΑΦΟΣ ΜΗΧΑΝΙΚΟΣ
ΕΘΝΙΚΟΥ ΜΕΤΣΟΒΙΟΥ ΠΟΛΥΤΕΧΝΕΙΟΥ
ΜΕΛΟΣ Τ.Ε.Ε. ΑΡΧΙΤΕΚΤΟΝΩΝ ΜΗΧΑΝΙΚΩΝ 45438
ΔΟΥΛ. ΗΡΩΩΝ ΕΤΕΡΩΝ 8 ΔΙΑΜΟΡΦ. ΤΗΛ. 210 9549321
ΥΠΟΛΟΓ. ΑΛΕΞΑΝΔΡΑ ΜΥΧΟΠΟΥ - 6944 882028
ΑΦΜ 025204009 - ΔΟΥ ΧΑΛΑΝΔΡΙΟΥ

Η απόφαση αυτή να δημοσιευθεί στην Εφημερίδα της Κυβερνήσεως.

Πειραιάς, 15 Φεβρουαρίου 2022

Ο Ασκών καθήκοντα Συντονιστή
Αποκεντρωμένης Διοίκησης

ΠΟΛΥΚΑΡΠΟΣ ΠΟΛΥΧΡΟΝΑΚΗΣ



ΔΙΟΡΘΩΣΕΙΣ ΣΦΑΛΜΑΤΩΝ

(2)

Στην υπ' αρ. 7863/1383/30.01.1997 απόφαση του Υπουργού Περιβάλλοντος, Χωροταξίας και Δημοσίων Έργων που δημοσιεύθηκε στην Εφημερίδα της Κυβερνήσεως (Δ' 267) στη σελίδα 2369 στην Α' στήλη, στο σημείο α/α. 6 του ΠΙΝΑΚΑ ΔΙΑΤΗΡΗΤΕΩΝ ΟΨΕΩΝ ΚΤΙΡΙΩΝ, διορθώνεται,
το εσφαλμένο: «6. Αγησιλάου 69 και Πλαταιών»,
στο ορθό: «6. Αγησιλάου 69 και Κλεομβρότου».

(Από το Υπουργείο Περιβάλλοντος και Ενέργειας)



ΕΘΝΙΚΟ ΤΥΠΟΓΡΑΦΕΙΟ

Το Εθνικό Τυπογραφείο αποτελεί δημόσια υπηρεσία υπαγόμενη στην Προεδρία της Κυβέρνησης και έχει την ευθύνη τόσο για τη σύνταξη, διαχείριση, εκτύπωση και κυκλοφορία των Φύλλων της Εφημερίδας της Κυβερνήσεως (ΦΕΚ), όσο και για την κάλυψη των εκτυπωτικών - εκδοτικών αναγκών του δημοσίου και του ευρύτερου δημόσιου τομέα (ν. 3469/2006/Α' 131 και π.δ. 29/2018/Α' 58).

1. ΦΥΛΛΟ ΤΗΣ ΕΦΗΜΕΡΙΔΑΣ ΤΗΣ ΚΥΒΕΡΝΗΣΕΩΣ (ΦΕΚ)

- Τα **ΦΕΚ σε ηλεκτρονική μορφή** διατίθενται δωρεάν στο **www.et.gr**, την επίσημη ιστοσελίδα του Εθνικού Τυπογραφείου. Όσα ΦΕΚ δεν έχουν ψηφιοποιηθεί και καταχωριστεί στην ανωτέρω ιστοσελίδα, ψηφιοποιούνται και αποστέλλονται επίσης δωρεάν με την υποβολή αίτησης, για την οποία αρκεί η συμπλήρωση των αναγκαίων στοιχείων σε ειδική φόρμα στον ιστότοπο **www.et.gr**.
- Τα **ΦΕΚ σε έντυπη μορφή** διατίθενται σε μεμονωμένα φύλλα είτε απευθείας από το Τμήμα Πωλήσεων και Συνδρομητών, είτε ταχυδρομικά με την αποστολή αιτήματος παραγγελίας μέσω των ΚΕΠ, είτε με ετήσια συνδρομή μέσω του Τμήματος Πωλήσεων και Συνδρομητών. Το κόστος ενός ασπρόμαυρου ΦΕΚ από 1 έως 16 σελίδες είναι 1,00 €, αλλά για κάθε επιπλέον οκτασέλιδο (ή μέρος αυτού) προσαυξάνεται κατά 0,20 €. Το κόστος ενός έγχρωμου ΦΕΚ από 1 έως 16 σελίδες είναι 1,50 €, αλλά για κάθε επιπλέον οκτασέλιδο (ή μέρος αυτού) προσαυξάνεται κατά 0,30 €. Το τεύχος Α.Σ.Ε.Π. διατίθεται δωρεάν.

• Τρόποι αποστολής κειμένων προς δημοσίευση:

- A. Τα κείμενα προς δημοσίευση στο ΦΕΚ, από τις υπηρεσίες και τους φορείς του δημοσίου, αποστέλλονται ηλεκτρονικά στη διεύθυνση **webmaster.et@et.gr** με χρήση προηγμένης ψηφιακής υπογραφής και χρονοσήμανσης.
- B. Κατ' εξαίρεση, όσοι πολίτες δεν διαθέτουν προηγμένη ψηφιακή υπογραφή μπορούν είτε να αποστέλλουν ταχυδρομικά, είτε να καταθέτουν με εκπρόσωπό τους κείμενα προς δημοσίευση εκτυπωμένα σε χαρτί στο Τμήμα Παραλαβής και Καταχώρισης Δημοσιευμάτων.

- Πληροφορίες, σχετικά με την αποστολή/κατάθεση εγγράφων προς δημοσίευση, την ημερήσια κυκλοφορία των Φ.Ε.Κ., με την πώληση των τευχών και με τους ισχύοντες τιμοκαταλόγους για όλες τις υπηρεσίες μας, περιλαμβάνονται στον ιστότοπο (**www.et.gr**). Επίσης μέσω του ιστότοπου δίδονται πληροφορίες σχετικά με την πορεία δημοσίευσης των εγγράφων, με βάση τον Κωδικό Αριθμό Δημοσιεύματος (ΚΑΔ). Πρόκειται για τον αριθμό που εκδίδει το Εθνικό Τυπογραφείο για όλα τα κείμενα που πληρούν τις προϋποθέσεις δημοσίευσης.

2. ΕΚΤΥΠΩΤΙΚΕΣ - ΕΚΔΟΤΙΚΕΣ ΑΝΑΓΚΕΣ ΤΟΥ ΔΗΜΟΣΙΟΥ

Το Εθνικό Τυπογραφείο ανταποκρινόμενο σε αιτήματα υπηρεσιών και φορέων του δημοσίου αναλαμβάνει να σχεδιάσει και να εκτυπώσει έντυπα, φυλλάδια, βιβλία, αφίσες, μπλοκ, μηχανογραφικά έντυπα, φακέλους για κάθε χρήση, κ.ά.

Επίσης σχεδιάζει ψηφιακές εκδόσεις, λογότυπα και παράγει οπτικοακουστικό υλικό.

Ταχυδρομική Διεύθυνση: Καποδιστρίου 34, τ.κ. 10432, Αθήνα

ΤΗΛΕΦΩΝΙΚΟ ΚΕΝΤΡΟ: 210 5279000 - fax: 210 5279054

ΕΞΥΠΗΡΕΤΗΣΗ ΚΟΙΝΟΥ

Πωλήσεις - Συνδρομές: (Ισόγειο, τηλ. 210 5279178 - 180)

Πληροφορίες: (Ισόγειο, Γρ. 3 και τηλεφ. κέντρο 210 5279000)

Παραλαβή Δημ. Ύλης: (Ισόγειο, τηλ. 210 5279167, 210 5279139)

Ωράριο για το κοινό: Δευτέρα ως Παρασκευή: 8:00 - 13:30

Ιστότοπος: **www.et.gr**

Πληροφορίες σχετικά με την λειτουργία του ιστότοπου: **helpdesk.et@et.gr**

Αποστολή ψηφιακά υπογεγραμμένων εγγράφων προς δημοσίευση στο ΦΕΚ: **webmaster.et@et.gr**

Πληροφορίες για γενικό πρωτόκολλο και αλληλογραφία: **grammateia@et.gr**

Πείτε μας τη γνώμη σας,

για να βελτιώσουμε τις υπηρεσίες μας, συμπληρώνοντας την ειδική φόρμα στον ιστότοπό μας.

