



ΕΦΗΜΕΡΙΔΑ ΤΗΣ ΚΥΒΕΡΝΗΣΕΩΣ ΤΗΣ ΕΛΛΗΝΙΚΗΣ ΔΗΜΟΚΡΑΤΙΑΣ

23 Ιανουαρίου 2018

ΤΕΥΧΟΣ ΤΕΤΑΡΤΟ

Αρ. Φύλλου 1

ΠΕΡΙΕΧΟΜΕΝΑ

ΑΠΟΦΑΣΕΙΣ

- 1 Καθορισμός των ορίων αιγιαλού, παραλίας και παλαιού αιγιαλού στην περιοχή «Καστέλλο», πλησίον Αγίας Παρασκευής, Δήμου Χίου, Περιφερειακής Ενότητας Χίου, Περιφέρειας Βορείου Αιγαίου.
- 2 Καθορισμός των ορίων αιγιαλού και παραλίας στην περιοχή «Ακρωτήριο Λεπτός», Αγ. Γιάννης Θόλος, Δ.Ε. Ομηρούπολης, Περιφερειακής Ενότητας Χίου, Περιφέρειας Βορείου Αιγαίου.
- 3 Κήρυξη ως αναδασωτέας έκτασης εμβαδού τριών κόμματα εξακοσίων εβδομήντα οκτώ (3,678) στρεμμάτων, στη θέση «Δραγοντονέρι», Τοπ. Κοιν. Χλομοτιανών, Δημ.Ενοτ. Μελιτειέων, Δήμου Κέρκυρας Περιφ. Ενότητας Κέρκυρας.

ΑΠΟΦΑΣΕΙΣ

Αριθμ. 82642 (1)

Καθορισμός των ορίων αιγιαλού, παραλίας και παλαιού αιγιαλού στην περιοχή «Καστέλλο», πλησίον Αγίας Παρασκευής, Δήμου Χίου, Περιφερειακής Ενότητας Χίου, Περιφέρειας Βορείου Αιγαίου.

Ο ΣΥΝΤΟΝΙΣΤΗΣ
ΑΠΟΚΕΝΤΡΩΜΕΝΗΣ ΔΙΟΙΚΗΣΗΣ ΑΙΓΑΙΟΥ

Έχοντας υπόψη:

1. Τις διατάξεις των άρθρων 6 και 280 ν. 3852/2010 (ΦΕΚ 87/Α'/7-6-2010) «Νέα Αρχιτεκτονική της Αυτοδιοίκησης και της Αποκεντρωμένης Διοίκησης- Πρόγραμμα Καλλικράτης», όπως ισχύει.

• Των άρθρων 28 και 28Α του ν. 4325/2015 «Εκδημοκρατισμός της Διοίκησης - Καταπολέμηση της Γραφειοκρατίας και Ηλεκτρονική Διακυβέρνηση.

Αποκατάσταση αδικιών και άλλες διατάξεις» (ΦΕΚ 47 τ.Α'/2015).

• Του π.δ. 143/2010 (ΦΕΚ 236/τ.Α'/27-12-2010) «Οργάνισμός της Αποκεντρωμένης Διοίκησης Αιγαίου», όπως ισχύει.

2. Την υπ' αριθμ. 14192/15-05-2017 (ΦΕΚ 250/Υ.Ο.Δ.Δ./26.05.2017) απόφαση του Υπουργού Εσωτερικών περί διορισμού του Νικόλαου Θεοδωρίδη ως Συντονιστή της Α.Δ. Αιγαίου.

3. Την υπ' αριθμ. 32906/6-6-2017 (ΦΕΚ 2033/τ.Β'/13-06-2017) απόφαση του Συντονιστή Αποκεντρωμένης Διοίκησης Αιγαίου σχετικά με την μεταβίβαση αρμοδιοτήτων και παροχή εξουσιοδότησης υπογραφής διοικητικών πράξεων και εγγράφων «Με εντολή Συντονιστή Αποκεντρωμένης Διοίκησης Αιγαίου» στον Προϊστάμενο της Γενικής Διεύθυνσης Εσωτερικής Λειτουργίας της ΑΔΑ και στους Προϊσταμένους των οργανικών μονάδων αυτής.

4. Τις διατάξεις του ν. 2971/2001 (ΦΕΚ 285/τ.Α'/19-12-2001) «Αιγιαλός, παραλία & άλλες διατάξεις» όπως τροποποιήθηκε και ισχύει καθώς και το άρθρο 11 του ν. 4281/2014 (ΦΕΚ 160/τ.Α'/08-08-2014).

5- Τις διατάξεις του άρθρου 8g του π.δ. 284/1988 «Οργάνισμός του Υπουργείου Οικονομικών», όπως τροποποιήθηκε και ισχύει.

6. Τις διατάξεις του άρθρου 46 παρ.21 του ν. 3220/2004 «Μέτρα αναπτυξιακής πολιτικής κ.λ.π.» (ΦΕΚ 15/τ.Α') (ΦΕΚ 15/τ.Α'/28-01-2004), δυνάμει των οποίων οι αρμοδιότητες του Υπουργού Οικονομίας και Οικονομικών, οι οποίες ανήκαν ή είχαν μεταβιβαστεί στους Νομάρχες μέχρι την έναρξη λειτουργίας των Νομαρχιακών Αυτοδιοικήσεων και αφορούν θέματα των Υπηρεσιών του Υπουργείου Οικονομίας και Οικονομικών, που εξαιρέθηκαν από την κατάργηση με τις διατάξεις της παρ.2 του άρθρου 39 του ν. 2218/1994 περιέρχονται στον Γενικό Γραμματέα της Περιφέρειας, εκτός των θεμάτων της Υ.Δ.Ε.

7. Την αριθμ. Τ.Υ. 3240/30-08-1985 απόφαση Νομάρχη Χίου (ΦΕΚ 556/τ.Δ'/15-10-1985) «Καθορισμός αιγιαλού και παραλίας στην περιοχή Αγίας Παρασκευής Καστέλλο Χίου».

8. Την από 27-09-2017 έκθεση της κατά το άρθρο 3 του ν. 2971/2001 αρμόδιας Επιτροπής για τον καθορισμό των οριογραμμών αιγιαλού, παραλίας και παλαιού αιγιαλού στη θέση Μαρinas Χίου, στην περιοχή «Καστέλλο», πλησίον συνοικισμού Αγίας Παρασκευής, Δήμου Χίου, Περιφερειακής Ενότητας Χίου, Περιφέρειας Βορείου Αιγαίου και το τοπογραφικό διάγραμμα της Φούκα Μαρίας, Τοπο-

γράφου Μηχανικού, κλίμακας 1:500, σε δύο (2) πινακίδες που συντάχθηκε τον Μάρτιο του 2017, ελέγχθηκε και θεωρήθηκε από την Δημητράκη Λεμονιά, Τοπογράφο Μηχανικό ΠΕ/Α', υπάλληλο του Αυτοτελούς Γραφείου Δημόσιας Περιουσίας Χίου στις 27-09-2017.

9. Το αριθμ. 265/19-02-2014 της Κτηματικής Υπηρεσίας Χίου προς το ΓΕΕΘΑ για τη χορήγηση της σύμφωνης γνώμης του για τον ανωτέρω καθορισμό και το αριθμ. Φ.119.1/90/275255/Σ.1587/22-04-2014 απαντητικό έγγραφο σύμφωνα με το οποίο το ΓΕΕΘΑ δεν έχει αντίρρηση για τη συνέχιση της διαδικασίας καθορισμού των ορίων αιγιαλού-παραλίας και τυχόν υπάρχοντος παλαιού αιγιαλού στη θέση «ΜΑΡΙΝΑ ΧΙΟΥ-ΚΑΣΤΕΛΟ», του Δήμου Χίου, της Π. Βορείου Αιγαίου.

10. Το γεγονός ότι, σύμφωνα με την έκθεση της ανωτέρω Επιτροπής, η προς καθορισμό περιοχή αποτελεί ενδιάμεσο τμήμα μεταξύ του καθορισμού ορίων αιγιαλού - παραλίας στην περιοχή «Αγίας Παρασκευής», Καστέλλο, Δήμου Χίου, Νομού Χίου, σύμφωνα την αρ. Τ.Υ.3240/30-08-1985 απόφαση του Νομάρχη Χίου (ΦΕΚ 556Δ'/15-10-1985), και του καθορισμού ορίων αιγιαλού -παραλίας στην θέση «Ταμπάκινα - Νοσοκομείο», Δήμου Χίου, Νομού Χίου, σύμφωνα με την αρ. 477/23-06-1997 απόφαση Αναπληρώτριας Περιφ. Δ/ντή Ν. Χίου (ΦΕΚ 583Δ'/07-07-1997) και υφίσταται Παλαιός Αιγιαλός εξαιτίας της κατασκευής των τεχνικών έργων της Μαρίνας Χίου, και δη των επιχώσεων για τη διαμόρφωση της χερσαίας ζώνης της, προ της απόκρημνης φυσικής τότε ακτής.

11. Το με αριθμ. 23649/12-12-2017 έγγραφο της Κτηματικής Υπηρεσίας Χίου (πρώην Αυτοτελές Γραφείου Δημόσιας Περιουσίας Χίου), με το οποίο μας διαβιβάζονται τα παραπάνω.

αποφασίζουμε

Α. επικυρώνουμε την από 27-09-2017 έκθεση της κατά το άρθρο 3 του ν. 2971/2001 αρμόδιας Επιτροπής για τον καθορισμό των οριογραμμών αιγιαλού, παραλίας και παλαιού αιγιαλού στη θέση Μαρίνας Χίου, στην περιοχή «Καστέλλο», πλησίον συνοικισμού Αγίας Παρασκευής, Δήμου Χίου, Περιφερειακής Ενότητας Χίου, Περιφέρειας Βορείου Αιγαίου και το τοπογραφικό διάγραμμα της Φούκα Μαρίας, Τοπογράφου Μηχανικού, κλίμακας 1:500, σε δύο (2) πινακίδες που συντάχθηκε τον Μάρτιο του 2017, ελέγχθηκε και θεωρήθηκε από την Δημητράκη Λεμονιά, Τοπογράφο Μηχανικό ΠΕ/Α', υπάλληλο του Αυτοτελούς Γραφείου Δημόσιας Περιουσίας Χίου στις 27-09-2017.

Β. Τον επανακαθορισμό του σημείου 8 της οριογραμμής του αιγιαλού που είχε καθοριστεί με την αρ. Τ.Υ.3240/30-08-1985 απόφαση του Νομάρχη Χίου (ΦΕΚ 556Δ'/15-10-1985) και βρίσκεται Βόρεια και σε συνέχεια του παρόντος καθορισμού, στο σημείο Α0 στο συνημμένο τοπογραφικό διάγραμμα.

Γ. Τον καθορισμό επί του ανωτέρω τοπογραφικού διαγράμματος:

1. Την οριογραμμή του αιγιαλού με κόκκινη συνεχή πολυγωνική γραμμή Α0, Α1, Α2, Α3,....., Α17, Α18, 15, της οποίας οι κορυφές έχουν συντεταγμένες του Κρατικού Τριγωνομετρικού Δικτύου, σε προβολή ΕΓΣΑ 87.

2. Την οριογραμμή της παραλίας με κίτρινη συνεχή πολυγωνική γραμμή 8', Α0, Α1, Π1, Π2, Π3,....., Π16, Π17, 15' με την οποία καθορίζεται ζώνη παραλίας μεταβαλλόμενου εύρους, προκειμένου να εξυπηρετηθούν οι σκοποί της παρ. 2 του άρθρου 1 και της παρ. 3 του άρθρου 2 του ν. 2971/2001, της οποίας οι κορυφές έχουν συντεταγμένες του Κρατικού Τριγωνομετρικού Δικτύου, σε προβολή ΕΓΣΑ 87.

3. Την οριογραμμή του παλαιού αιγιαλού με κυανή συνεχή πολυγωνική γραμμή ΠΑ1, ΠΑ2, ΠΑ3,....., ΠΑ22, ΠΑ23, ΠΑ24 της οποίας οι κορυφές έχουν συντεταγμένες του Κρατικού Τριγωνομετρικού Δικτύου, σε προβολή ΕΓΣΑ 87.

Δ. Τον επανακαθορισμό των σημείων 11, 10, 9 της οριογραμμής του αιγιαλού που είχαν καθοριστεί με την αρ. Τ.Υ.3240/30-08-1985 απόφαση του Νομάρχη Χίου (ΦΕΚ 556Δ'/15-10-1985) τα οποία μετατράπηκαν σε παλαιό αιγιαλό με τα σημεία ΠΑ24, ΠΑ25, ΠΑ26 της οριογραμμής του, που βρίσκεται Βόρεια και σε συνέχεια του εν λόγω καθορισμού.

Ε. Τον καθορισμό της οριογραμμής του Παλαιού Αιγιαλού, όπως αυτή αποτυπώνεται στο συνημμένο τοπογραφικό διάγραμμα με κυανή συνεχή γραμμή και περιγράφεται από τα στοιχεία (ΠΑ26, Α0), Βόρεια και σε συνέχεια του ανωτέρω (Δ) επανακαθορισμού.

ΣΤ. Την κατάργηση του τμήματος της οριογραμμής της Παραλίας που περιγράφεται από τα στοιχεία (8', 9', 10', 11') που είχε καθοριστεί με την αρ. Τ.Υ.3240/30-08-1985 απόφαση του Νομάρχη Χίου (ΦΕΚ 556Δ'/15-10-1985).

Ζ. Η απόφαση αυτή με την έκθεση της επιτροπής και το τοπογραφικό διάγραμμα του καθορισμού να δημοσιευθούν στην Εφημερίδα της Κυβερνήσεως.

Μυτιλήνη, 27 Δεκεμβρίου 2017

Με εντολή Συντονιστή
Αποκεντρωμένης Διοίκησης
Ο Αναπληρωτής Προϊστάμενος Διεύθυνσης
Διοικητικού Οικονομικού Βορείου Αιγαίου
ΓΕΩΡΓΙΟΣ ΛΟΥΚΟΣ

ΕΚΘΕΣΗ

Επιτροπής καθορισμού των ορίων Αιγιαλού -
Παραλίας
(Άρθρο 3 ΝΟΜΟΥ 2971/2001)

Καθορισμός των οριογραμμών Αιγιαλού, Παραλίας και Παλαιού Αιγιαλού στην θέση Μαρίνας Χίου, στην περιοχή «Καστέλλο», πλησίον συνοικισμού Αγίας Παρασκευής, Δήμου Χίου, Περιφερειακής Ενότητας Χίου, Περιφέρειας Βορείου Αιγαίου.

Στη Χίο σήμερα, 27 Σεπτεμβρίου 2017, ημέρα Τετάρτη, στο Αυτοτελές Γραφείο Δημόσιας Περιουσίας Χίου (Α.Γ.Δ.Π.Χ.) οι υπογεγραμμένοι:

1. Βουδούρης Ανέστης, Πολιτικός Μηχανικός ΤΕ/Β', υπεύθυνος του Α.Γ.Δ.Π.Χ., αναπληρωτής του Προϊστάμενου της Περιφερειακής Διεύθυνσης Δημόσιας Περιουσίας Αιγαίου, ως Πρόεδρος.

2. Δημητράκη Λεμονιά, Τοπογράφος Μηχανικός ΠΕ/Α', υπάλληλος του Α.Γ.Δ.Π.Χ., αναπληρώτρια της Άρτεμις Καραγεωργίου, Μηχανικού ΠΕ/Β' της Περιφερειακής Διεύθυνσης Δημόσιας Περιουσίας Αιγαίου, ως μέλος.

3. Φραγκιάς Χρήστος, Αντιπλοίαρχος Λιμενικού Σώματος, Κεντρικός Λιμενάρχης Χίου, ως μέλος.

4. Κουτσίδου Ευγενία, Περιβαλλοντολόγος ΠΕ/Β', Αναπληρώτρια Προϊσταμένη της Διεύθυνσης Περιβάλλοντος & Χωρικού Σχεδιασμού (ΠΕ.ΧΩ.Σ.) της Αποκεντρωμένης Διοίκησης Β. Αιγαίου, ως μέλος (η οποία δεν προσήλθε λόγω κωλύματος αν και νομίμως προσεκλήθη).

5. Ανωγιαννάκης Νικόλαος, Πολιτικός Μηχανικός ΠΕ/Α', Προϊστάμενος Διεύθυνσης Υπηρεσίας Δόμησης Δήμου Χίου, ως μέλος και

6. Σπύρος Φιλίππιδης, Εφοριακός ΔΕ/Α', υπάλληλος του Α.Γ.Δ.Π.Χ., αναπληρωτής της Ελευθερίας Γέραλη, Μηχανικού ΤΕ/Β' της Περιφερειακής Διεύθυνσης Δημόσιας Περιουσίας Αιγαίου, ως γραμματέας,

που ορίστηκαν με την αριθμ. πρωτ. 29395/19-05-2017 (ΑΔΑ: 72ΩΠΟΡ11-8ΝΝ) απόφαση του Γενικού Γραμματέα της Αποκεντρωμένης Διοίκησης Αιγαίου, όπως αυτή τροποποιήθηκε με την αριθμ. πρωτ. 39516/05-07-2017 (ΑΔΑ: 6ΜΟΧΟΡ11-Ρ17) απόφαση του Συντονιστή της Αποκεντρωμένης Διοίκησης Αιγαίου, και αποτελούν την ανωτέρω Επιτροπή, συνεδρίασαν μετά την αριθμ. πρωτ. 8843/25-09-2017 πρόσκληση του Προέδρου για τον καθορισμό ορίων Αιγαίου, Παραλίας και Παλαιού Αιγαίου στην θέση Μαρίνας Χίου, στην περιοχή «Καστέλλο», πλησίον συνοικισμού Αγίας Παρασκευής, Δήμου Χίου, Περιφερειακής Ενότητας Χίου, Περιφέρειας Βορείου Αιγαίου.

Η Επιτροπή αφού έλαβε υπόψη της:

1. Το αριθμ. πρωτ. 13027/13-02-2014 έγγραφο του Ταμείου Αξιοποίησης Ιδιωτικής Περιουσίας του Δημοσίου (Τ.Α.Ι.Π.Ε.Δ.) με το οποίο ζητείται ο καθορισμός των οριογραμμών Αιγαίου - Παραλίας στην προαναφερθείσα περιοχή.

2. Τις διατάξεις του ν. 2971/2001, όπως τροποποιήθηκε και ισχύει.

3. Τα άρθρα 105 και 106 του π.δ. 111/2014 που αφορούν την οργάνωση των Περιφερειακών Δ/σεων και των Αυτοτελών Γραφείων Δημόσιας Περιουσίας (ΦΕΚ 178Α'/2014).

4. Την αριθμ. πρωτ. 2/14955/0004/17-03-2015 απόφαση του Υπουργού Οικονομικών με θέμα: «Ανασυγκρότηση συλλογικών οργάνων του Υπουργείου Οικονομικών» (ΦΕΚ 484Β'/31-03-2015).

5. Την αριθμ. πρωτ. 2/59202/0004/07-10-2015 απόφαση του Υπουργού Οικονομικών με θέμα: «Ανασυγκρότηση συλλογικών οργάνων του Υπουργείου Οικονομικών» (ΦΕΚ 2177Β'/09-10-2015) τροποποίηση της ανωτέρω (4) παραγράφου.

6. Την αριθμ. πρωτ. οικ. 33447/19-05-2015 (ΟΡΘΗ ΕΠΑΝΑΛΗΨΗ 08-06-2015) απόφαση του Γενικού Γραμματέα Αποκεντρωμένης Διοίκησης Αιγαίου, όπως τροποποιήθηκε με την αριθμ. πρωτ. 74864/27-10-2015 όμοια (ΑΔΑ: 7ΒΙ70Ρ11-ΘΑΕ).

7. Το αριθμ. πρωτ. Φ.119.1/90/275255/Σ.1587/22-04-2014 έγγραφο του Γ.Ε.ΕΘ.Α. με το οποίο δεν έχει αντίρρηση για την συνέχεια της διαδικασίας καθορισμού των ορίων Αιγαίου- Παραλίας και Παλαιού Αιγαίου στη θέση Μαρίνα Χίου.

8. Το γεγονός ότι με την αρ. 218/2012 απόφαση της Διυπουργικής Επιτροπής Αναδιαρθρώσεων και Αποκρατικοποιήσεων (ΦΕΚ 2322Β'/13-08-2012) μεταφέρθηκαν στην εταιρεία «Ταμείο Αξιοποίησης Ιδιωτικής Περιουσίας του Δημοσίου» περιουσιακά στοιχεία του Δημοσίου κατά τις διατάξεις του ν. 3986/2011 (ΦΕΚ 152Α'), ένα εκ των οποίων, σύμφωνα με το άρθρο 5 της εν λόγω απόφασης, είναι ο «Τουριστικός λιμένας Χίου, όπως αυτός χωροθετήθηκε με το άρθρο 30 παρ. 5 περίπτωση δ' του ν. 2160/1993 (ΦΕΚ 118Α'/1993) σε συνδυασμό με το Παράρτημα 2 του άρθρου 41 του νόμου αυτού και το συνημμένο σε αυτό και δημοσιευμένο διάγραμμα».

9. Το από Μαρτίου 2017 τοπογραφικό διάγραμμα της Μαρίας Φούκα, Τοπογράφου Μηχανικού, σε κλίμακα 1:500, σε δύο πινακίδες, που ελέγχθηκε και θεωρήθηκε από την Δημητράκη Λεμονιά, Τοπογράφο Μηχανικό ΠΕ/Α' του Αυτοτελούς Γραφείου Δημόσιας Περιουσίας Χίου, στις 27/09/2017, όπως ορίζει το άρθρο 20 του ν. 719/1977 και το αριθμ. πρωτ. 1121409/35/1/24-1-2000 έγγραφο της Γεν. Διεύθυνσης Δημόσιας Περιουσίας και Εθνικών Κληρ/των - Δ/ση Τεχνικών Υπηρεσιών και Στέγασης του Υπουργείου Οικονομικών.

10. Την αντίληψη που σχηματίσαμε από την επιτόπια μετάβασή μας στις 27 Σεπτεμβρίου 2017, ημέρα Τετάρτη, μετά την αριθμ. πρωτ. 8843/25-09-2017 πρόσκληση του Προέδρου, περί του πλάτους της βρεχόμενη ζώνης της ξηράς και των λοιπών συναφών στοιχείων καθορισμού Αιγαίου, Παραλίας και Παλαιού Αιγαίου, όπως ορίζονται λεπτομερώς στο άρθρο 9 του ν. 2971/2001 (ΦΕΚ 285Α'/19-12-2001) "Αιγιαλός, παραλία και άλλες διατάξεις" και συγκεκριμένα:

Α) Περιγραφή μορφολογίας εδάφους: Στην περιοχή παρατηρούνται τμήματα πεδινά και ελάχιστα βραχώδη κατά μήκος της ακτογραμμής. Η κλίση του εδάφους είναι μέτρια στο νοτιοδυτικό τμήμα και μικρή στο βορειοανατολικό τμήμα της υπό καθορισμό περιοχής, όπως φαίνεται στο τοπογραφικό διάγραμμα. Η βλάστηση περιλαμβάνει αλμυρικά, θάμνους, κάκτους και αγριόχορτα. Κτίσματα και κατασκευές εντός της ζώνης του αιγαίου, δεν υπάρχουν καθ' όλο το μήκος της υπό καθορισμό περιοχής.

Β) Κατάσταση ακτής: Από το Βόρειο και στο κεντρικό τμήμα της ακτής υπάρχει κρηπίδωμα και στο νότιο τμήμα της ακτής υπάρχει μικρή έκταση με βράχια, όπως φαίνεται στο Διάγραμμα.

Γ) Κατάσταση θαλάσσιου χώρου:

α. Σε απόσταση 0,5 ναυτικό μίλι (ν.μ.) από την ακτή υπάρχει η ισοβαθής των 20,00μ., σε απόσταση 0,1ν.μ. υπάρχει η ισοβαθής των 10,00μ. και έξωθεν λιμένα υπάρχει ισοβαθής των 5,00μ.

β. Έξωθεν του λιμένα Μαρίνας, αριστερά από την είσοδο σε αυτήν, υπάρχουν μικρά βάθη, και

γ. Εντός του λιμένα τα βάθη κυμαίνονται από 2,00 έως 3,00μ. Ο βυθός είναι αμμώδης και λασπώδης, στέρεος.

Δ) Ύφαλοι και Ξέρες:

α. Έξωθεν του λιμένα Μαρίνας, αριστερά από την είσοδο σε αυτήν και έμπροσθεν του κόκκινου φανού, υπάρχει βράχος (πλάκα) περίπου σε βάθος μικρότερου του 1,00μ. κάτω από την επιφάνεια της θάλασσας. Όταν η κατάσταση της θάλασσας είναι ήρεμη και δεν υπάρχει παλίρροια, ο βράχος (πλάκα) είναι εμφανής και ορατός στην επιφάνεια της θάλασσας, και

β. Το ανάπτυγμα πελάγους είναι ευρύ χωρίς την ύπαρξη νησιών και βραχονησίδων

Ε) Παλίρροιες και Ρεύματα:

α. Η στάθμη της θάλασσας ανεβαίνει ή κατεβαίνει κατά 0,30μ. μέχρι 0,40μ. όταν πνέουν Νότιοι ή Βόρειοι άνεμοι αντίστοιχα, και

β. Το ρεύμα συνήθως κατευθύνεται αντίθετα προς τον πνέοντα άνεμο με διεύθυνση από Βορρά προς Νότο και από Νότο προς Βορρά. Η ταχύτητα του προς Βορρά κυμαίνεται από 0,5 μέχρι 2,5 κόμβους και προς Νότο φτάνει τον 1,5 κόμβο περίπου.

ΣΤ) Επικρατούσες καιρικές συνθήκες:

α. Η Μαρίνα παρέχει ασφάλεια με όλους τους καιρούς.

β. Οι Βορειοανατολικοί, Ανατολικοί και Νοτιοανατολικοί άνεμοι φέρνουν φουσκοθαλασσιά στην είσοδο της Μαρίνας, ενοχλητική μεν όχι όμως και επικίνδυνη.

γ. Το ύψος του κύματος φθάνει κατ' εκτίμηση εξωτερικά του λιμανιού μέχρι τα 2,20μ. με ανέμους Βορειοανατολικούς και Νότιους 8 Beauforts και στη λιμενολεκάνη μέχρι 0,50μ. με ανέμους Ανατολικούς και Νοτιοανατολικούς 8 Beauforts.

11. Το γεγονός ότι στον συγκεκριμένο χώρο αιγιαλού:

α) δεν υπάρχουν παράκτιοι φυσικοί πόροι.

β) ότι στην ακτή υπάρχουν τα υφιστάμενα έργα της μαρίνας (κρηπιδώματα, προβλήτες, μόλοι), όπως αυτά φαίνονται στο συνημμένο τοπογραφικό διάγραμμα, και

γ) στην περιοχή υπάρχει κτηματολόγιο.

12. Το γεγονός ότι η προς καθορισμό περιοχή αποτελεί ενδιάμεσο τμήμα μεταξύ του καθορισμού ορίων αιγιαλού - παραλίας στην περιοχή «Αγίας Παρασκευής», Καστέλλο, Δήμου Χίου, Νομού Χίου, σύμφωνα την αρ. Τ.Υ.3240/30-08-1985 απόφαση του Νομάρχη Χίου (ΦΕΚ 556Δ'/15-10-1985), και του καθορισμού ορίων αιγιαλού - παραλίας στην θέση «Ταμπάκικα - Νοσοκομείο», Δήμου Χίου, Νομού Χίου, σύμφωνα με την αρ. 477/23-06-1997 απόφαση Αναπληρώτριας Περιφ. Δ/ντή Ν. Χίου (ΦΕΚ 583Δ'/07-07-1997).

13. Το γεγονός ότι υφίσταται Παλαιός Αιγιαλός εξαιτίας της κατασκευής των τεχνικών έργων της Μαρίνας Χίου,

και δη των επιχώσεων για τη διαμόρφωση της χερσαίας ζώνης της, προ της απόκρημνης φυσικής τότε ακτής, αποφασίζει:

Α) Επανακαθορίζει το σημείο 8 της οριογραμμής του αιγιαλού που είχε καθοριστεί με την αρ. Τ.Υ.3240/30-08-1985 απόφαση του Νομάρχη Χίου (ΦΕΚ 556Δ'/15-10-1985) και βρίσκεται Βόρεια και σε συνέχεια του παρόντος καθορισμού, στο σημείο Α0 στο συνημμένο τοπογραφικό διάγραμμα.

Β) Καθορίζει σύμφωνα με το παραπάνω τοπογραφικό διάγραμμα:

1. Την οριογραμμή του αιγιαλού με κόκκινη συνεχή πολυγωνική γραμμή Α0, Α1, Α2, Α3,... ..., Α17, Α18, 15, της οποίας οι κορυφές έχουν συντεταγμένες του Κρατικού Τριγωνομετρικού Δικτύου, σε προβολή ΕΓΣΑ 87.

2. Την οριογραμμή της παραλίας με κίτρινη συνεχή πολυγωνική γραμμή 8', Α0, Α1, Π1, Π2, Π3,... ..., Π16, Π17, 15' με την οποία καθορίζεται ζώνη παραλίας μεταβαλλόμενου εύρους, προκειμένου να εξυπηρετηθούν οι σκοποί της παρ. 2 του άρθρου 1 και της παρ. 3 του άρθρου 2 του ν. 2971/2001, της οποίας οι κορυφές έχουν συντεταγμένες του Κρατικού Τριγωνομετρικού Δικτύου, σε προβολή ΕΓΣΑ 87.

3. Την οριογραμμή του παλαιού αιγιαλού με κυανή συνεχή πολυγωνική γραμμή ΠΑ1, ΠΑ2, ΠΑ3,... ..., ΠΑ22, ΠΑ23, ΠΑ24 της οποίας οι κορυφές έχουν συντεταγμένες του Κρατικού Τριγωνομετρικού Δικτύου, σε προβολή ΕΓΣΑ 87.

Γ) Επανακαθορίζει τα σημεία 11,10,9 της οριογραμμής του αιγιαλού που είχαν καθοριστεί με την αρ. Τ.Υ.3240/30-08-1985 απόφαση του Νομάρχη Χίου (ΦΕΚ 556Δ'/15-10-1985) τα οποία μετατράπηκαν σε παλαιό αιγιαλό με τα σημεία ΠΑ24, ΠΑ25, ΠΑ26 της οριογραμμής του, που βρίσκεται Βόρεια και σε συνέχεια του εν λόγω καθορισμού.

Δ) Καθορίζει την οριογραμμή του Παλαιού Αιγιαλού, όπως αυτή αποτυπώνεται στο συνημμένο τοπογραφικό διάγραμμα με κυανή συνεχή γραμμή και περιγράφεται από τα στοιχεία (ΠΑ26, Α0), Βόρεια και σε συνέχεια του ανωτέρω (Γ) επανακαθορισμού.

Ε) Καταργεί το τμήμα της οριογραμμής της Παραλίας που περιγράφεται από τα στοιχεία (8', 9', 10', 11') που είχε καθοριστεί με την αρ. Τ.Υ.3240/30-08-1985 απόφαση του Νομάρχη Χίου (ΦΕΚ 556Δ'/15-10-1985).

Αφού συντάχθηκε η παρούσα υπογράφεται ως κάτωθι:

Ο Πρόεδρος	Τα Μέλη
ΑΝΕΣΤΗΣ ΒΟΥΔΟΥΡΗΣ	ΛΕΜΟΝΙΑ ΔΗΜΗΤΡΑΚΗ
	ΧΡΗΣΤΟΣ ΦΡΑΓΚΙΑΣ
	ΕΥΓΕΝΙΑ ΚΟΥΤΣΙΔΟΥ
	ΝΙΚΟΛΑΟΣ ΑΝΩΓΙΑΝΝΑΚΗΣ

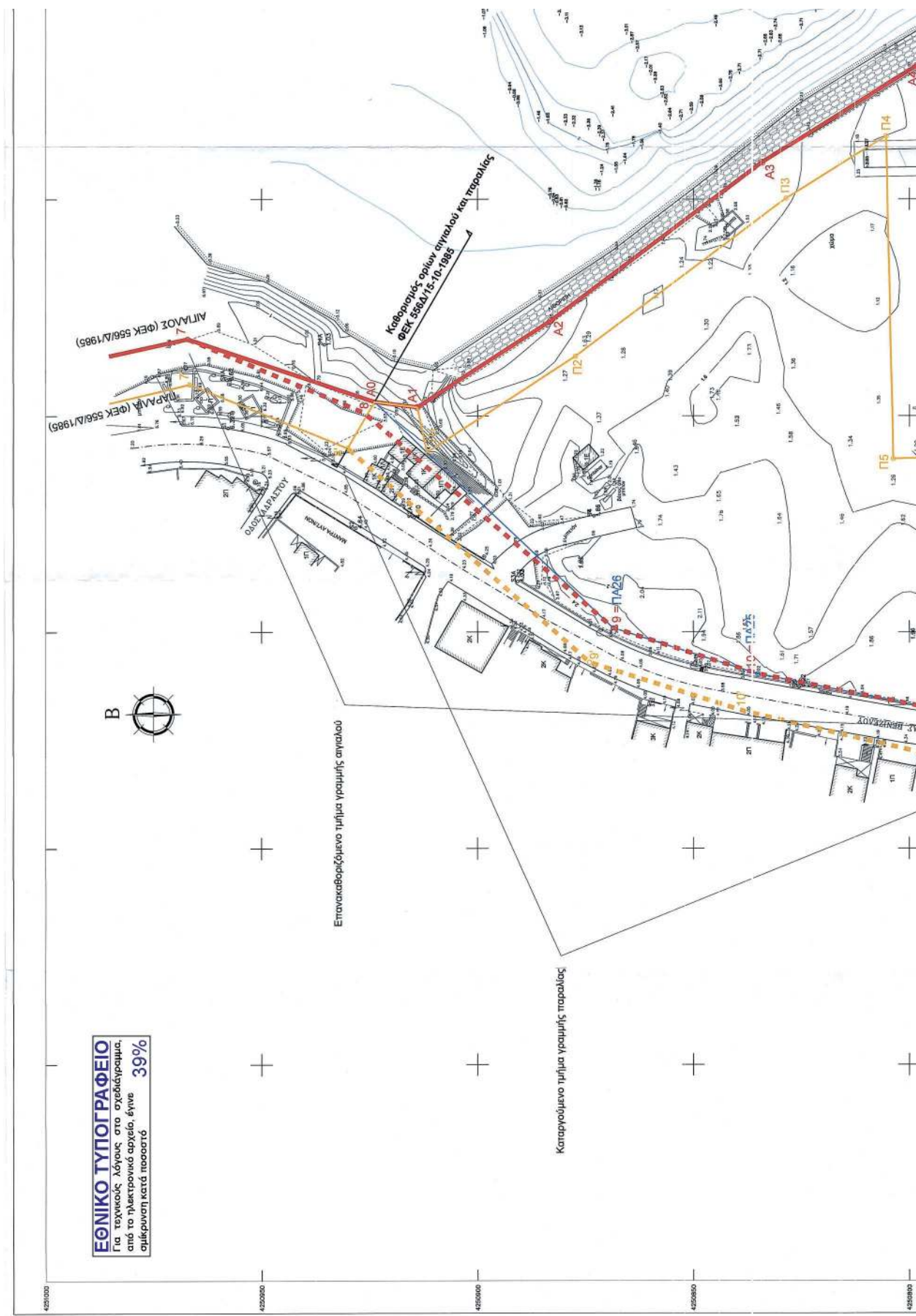

ΕΘΝΙΚΟ ΤΥΠΟΓΡΑΦΕΙΟ
Για τεχνικούς λόγους στο σχεδιάγραμμα,
από το ηλεκτρονικό αρχείο, έγινε
σμίκρυνση κατά ποσοστό **39%**

Επανακαθοριζόμενο τμήμα γραμμής αγραίου

Καταργούμενο τμήμα γραμμής παραλλας



Συντάκτης γραμμικής παραμόρφωσης της περιοχής Κ=0.999800

1. Οι μετρήσεις έγιναν με GPS έγκυρες ακρίβειας ΤΡΙΜΠΛΕ 4.700, και χρήση κωδίσκου σταθμού ΤΟΤΑΛ ΣΤΑΤΙΟΝ.
2. Η έδραση έγινε με ελασικό στέβιλο αναστροφής του παραβολικού συστήματος συντελεστή των ΚΤΗΜΑΤΟΛΟΓΙΩ (ΗΕΡΟΣ) και συγκεκριμένα:

Α/Α	ΟΝΟΜΑΣΙΑ	X	Y	H
098Α	ΧΙΟΣ	686754.165	4242833.873	30.867

3. Η ισοδιάσταση των υψομετρικών καμπύλων είναι 0.20 μ.
4. Η ισοδιάσταση των βυθομετρικών καμπύλων είναι 0.40 μ.

ΔΙΑΝΟΜΗ ΠΙΝΑΚΙΔΩΝ



ΕΛΛΗΝΙΚΗ ΔΗΜΟΚΡΑΤΙΑ ΑΥΤΟΤΕΛΕΣ ΓΡΑΦΕΙΟ ΔΗΜΟΣΙΑΣ ΠΕΡΙΟΥΣΙΑΣ ΧΙΟΥ	
ΜΕΛΕΤΗ: ΑΠΟΤΥΠΩΣΗ ΓΙΑ ΤΟΝ ΚΑΘΟΡΙΣΜΟ ΑΙΓΙΑΛΟΥ - ΠΑΡΑΛΙΑΣ - ΠΑΛΑΙΟΥ ΑΙΓΙΑΛΟΥ	
ΘΕΣΗ: ΚΑΣΤΕΛΜΟ, ΠΑΝΘΙΟΝ ΣΥΝΟΙΚΙΣΜΟΥ ΑΓΙΑΣ ΠΑΡΑΣΚΕΥΗΣ ΔΗΜΟΣ ΧΙΟΥ, ΠΕΡΙΦΕΡΕΙΑΚΗ ΕΝΟΤΗΤΑ ΧΙΟΥ ΠΕΡΙΦΕΡΕΙΑ ΒΟΡΕΙΟΥ ΑΙΓΑΙΟΥ	
ΜΕΛΕΤΗΤΗΣ: ΜΑΡΙΑ ΦΟΥΚΑ, ΤΟΠΟΓΡΑΦΟΣ ΜΗΧΑΝΙΚΟΣ	αριθμός σχεδίου 1
Υπογραφή:	δυναμική πινακίδων 1 2
Τίτλος σχεδίου ΤΟΠΟΓΡΑΦΙΚΟ ΔΙΑΓΡΑΜΜΑ	κλίμακα: 1:500
Μάρτιος 2017	Ελεγχθηκε Χίος 09-09-2017
Ελεγχθηκε Χίος 09-09-2017	Ελεγχθηκε Χίος 09-09-2017

A10	X=88502.467	Y=425015.471
A11	X=88573.331	Y=425050.824
A12	X=88568.824	Y=425000.303
A13	X=88568.026	Y=425049.834
A14	X=88563.674	Y=425046.932
A15	X=88565.113	Y=425040.437
A16	X=88572.681	Y=425027.984
A17	X=88575.783	Y=425041.502
A18	X=88593.775	Y=425036.785
L5	X=88595.809	Y=425036.355

ΚΟΡΥΦΗ	X	Y
A0	X=88603.273	Y=425092.852
A1	X=88604.041	Y=425091.359
Π1	X=88591.187	Y=425091.685
Π2	X=88613.777	Y=425087.306
Π3	X=88650.213	Y=425088.523
Π4	X=88664.598	Y=425085.995
Π5	X=88690.101	Y=425080.703
Π7	X=88695.578	Y=425054.759
Π8	X=88687.238	Y=425053.014
Π9	X=88685.869	Y=425053.014
Π10	X=88669.443	Y=425051.041
Π11	X=88658.683	Y=425050.197
Π12	X=88658.027	Y=425049.677
Π13	X=88653.617	Y=425046.585
Π14	X=88655.882	Y=425047.327
Π15	X=88663.702	Y=425043.883
Π16	X=88666.799	Y=425043.681
Π17	X=88658.168	Y=425039.349
15'	X=88655.569	Y=425038.279

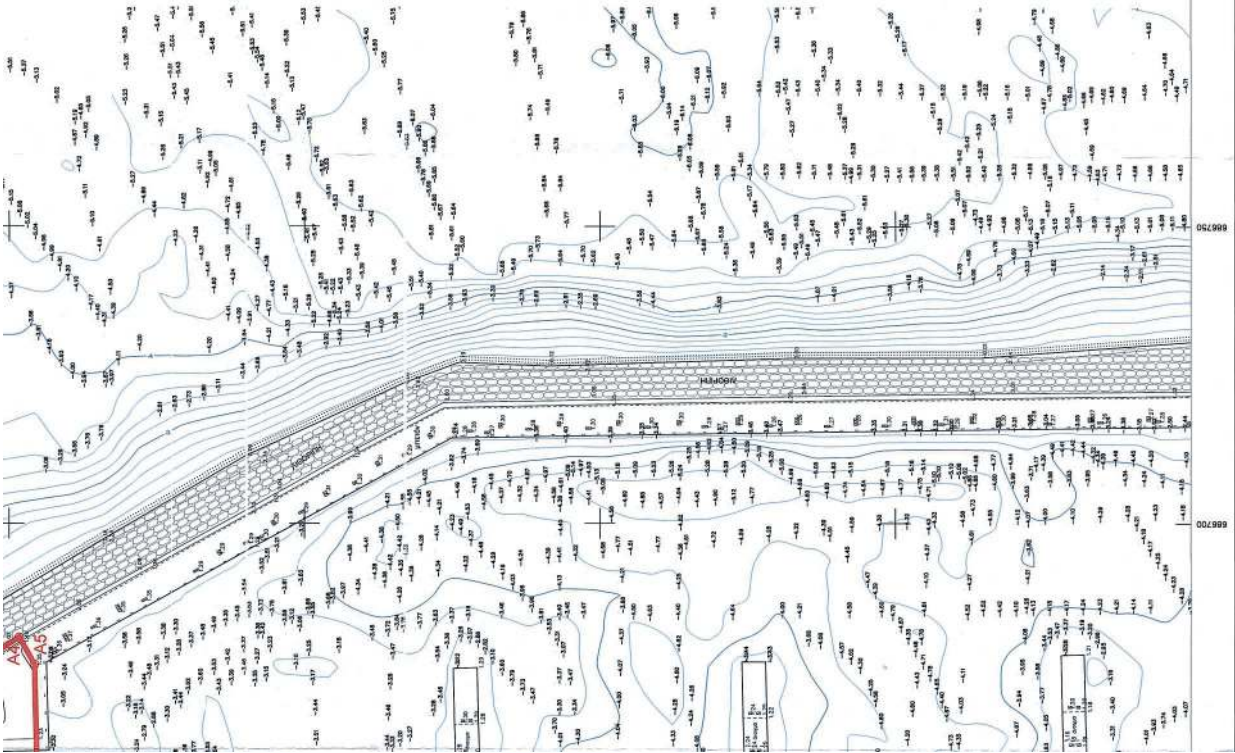

Σημείωση: Στο σχέδιο του παρόντος, το μήκος γ.δ.δ. της οριζικής απόδοσης του έγκυ καθορίστηκε με την αριθμ. ΤΥ 3240/20.08.1996. Απόφαση Νομάρχη Χίου (ΕΦΚ 558/15.10.1989) στα οποία ορίζεται στο μήκος 7,740 μ και το μήκος Α.Ο.Β. κτισμάτων μετατρέπεται σε πόδινο σχέδιο.

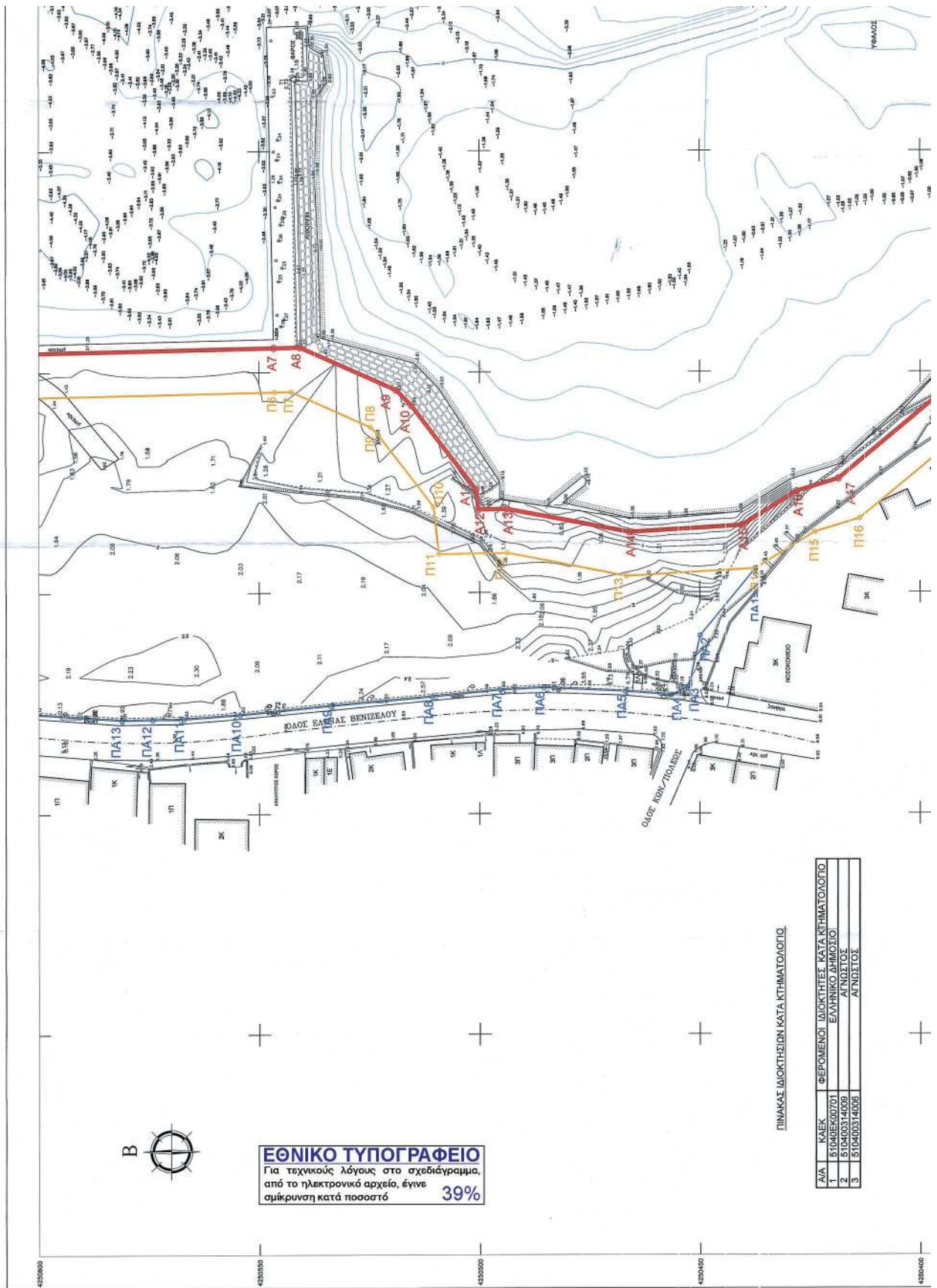

ΑΠΟΣΠΑΣΜΑ Φ.Χ. Γ.Υ.Σ. 'ΧΙΟΣ ΒΡΟΝΤΑΛΟΣ' 1:50.000



ΥΠΟΜΟΝΗ ΣΥΜΒΟΛΩΝ

Σημείο Πολυμετρήσιμης	Κόλινα ΔΕΦ	Αράβης
Επιπέδου μήμετρο	Κόλινα ΟΤΕ	Κηκελό
Βιολογικό Υπόγειο	Κόλινα Ευαστική	Συρμενολιθία
Ισάριο Κεραμοποιίας	Παυλάδα	Φυλάδα πινάκας
Ισάριο Πλακοποιίας	Κολοφθαγός	ΓΑΦ Πινάκας
Λοιπώνιστες	Τσιμεντ. πατάκια	Ακτινογραμμή
Φράγμα		
Κοιμητήρια		
Κοιμητήρια		
Γραμμή παραλλήλων		
Γραμμή παραλλήλων		
Παλαιός επαλάς		

ΓΕΩΔΑΙΤΙΚΑ ΣΤΟΙΧΕΙΑ

Πρόβολο Στόλπιου
 Ε.Γ.Σ.Α. 87 (Ελληνικό Γεωδαιτικό Σύστημα Αναφοράς)
 Εγκυκλοβιβλίο GRS 80 α = 6378137 f = 1/298,2572236
 Στον Κεντρικό Μεσημβρινό Αναφοράς το χ = 500.000 μ.
 Γεωγραφικό πλάτος αναφοράς 0° 00' 00"
 Συντετακτός προμήμης παραμόρφωσης της περιοχής K=0,999600

ΠΙΝΑΚΑΣ ΣΥΝΤΕΛΕΣΤΩΝ ΚΟΡΡΕΩΣ ΚΟΡΡΕΩΣ ΣΦΕΡΑΙΜΑΤΟΣ ΑΠΛΑΝΟΥ

Α0	Χ	Υ
A0	X=686031,273 Y=4250923,852	
A1	X=686027,071 Y=4250913,959	
A2	X=686021,994 Y=4250883,017	
A3	X=686015,480 Y=4250834,166	
A4	X=686007,788 Y=4250798,287	
A5	X=686000,000 Y=4250765,657	
A6	X=685991,920 Y=4250736,932	
A7	X=685983,488 Y=4250712,655	
A8	X=685974,627 Y=4250692,725	
A9	X=685965,368 Y=4250676,809	
A10	X=685955,747 Y=4250664,471	
A11	X=685945,824 Y=4250655,024	
A12	X=685935,658 Y=4250648,934	
A13	X=685925,304 Y=4250645,932	
A14	X=685914,824 Y=4250646,437	
A15	X=685904,288 Y=4250647,984	
A16	X=685893,759 Y=4250647,984	
A17	X=685883,209 Y=4250648,355	
A18	X=685872,680 Y=4250648,355	

ΠΙΝΑΚΑΣ ΣΥΝΤΕΛΕΣΤΩΝ ΚΟΡΡΕΩΣ ΚΟΡΡΕΩΣ ΔΕΚΑΜΕΤΡΗΣ ΠΙΣΤΑΣ

Α0	Χ	Υ
A0	X=686003,273 Y=4250923,852	
A1	X=686002,021 Y=4250913,959	
A2	X=686001,587 Y=4250911,685	
A3	X=686001,777 Y=4250877,306	
A4	X=686001,213 Y=4250838,533	
A5	X=686000,599 Y=4250805,395	
A6	X=685999,101 Y=4250805,700	
A7	X=685995,578 Y=4250546,445	
A8	X=685987,528 Y=4250542,759	
A9	X=685981,528 Y=4250524,609	
A10	X=685976,869 Y=4250523,014	
A11	X=685973,443 Y=4250510,441	
A12	X=685970,688 Y=4250509,937	
A13	X=685968,937 Y=4250493,877	
A14	X=685968,389 Y=4250493,905	
A15	X=685967,702 Y=4250493,833	
A16	X=685966,799 Y=4250493,681	
A17	X=685965,649 Y=4250492,349	
A18	X=685964,369 Y=4250492,279	

ΠΙΝΑΚΑΣ ΣΥΝΤΕΛΕΣΤΩΝ ΚΟΡΡΕΩΣ ΚΟΡΡΕΩΣ ΕΠΙΠΕΔΟΥ ΠΙΣΤΑΣ

Α0	Χ	Υ
A0	X=686003,273 Y=4250923,852	
A1	X=686002,021 Y=4250913,959	
A2	X=686001,587 Y=4250911,685	
A3	X=686001,777 Y=4250877,306	
A4	X=686001,213 Y=4250838,533	
A5	X=686000,599 Y=4250805,395	
A6	X=685999,101 Y=4250805,700	
A7	X=685995,578 Y=4250546,445	
A8	X=685987,528 Y=4250542,759	
A9	X=685981,528 Y=4250524,609	
A10	X=685976,869 Y=4250523,014	
A11	X=685973,443 Y=4250510,441	
A12	X=685970,688 Y=4250509,937	
A13	X=685968,937 Y=4250493,877	
A14	X=685968,389 Y=4250493,905	
A15	X=685967,702 Y=4250493,833	
A16	X=685966,799 Y=4250493,681	
A17	X=685965,649 Y=4250492,349	
A18	X=685964,369 Y=4250492,279	

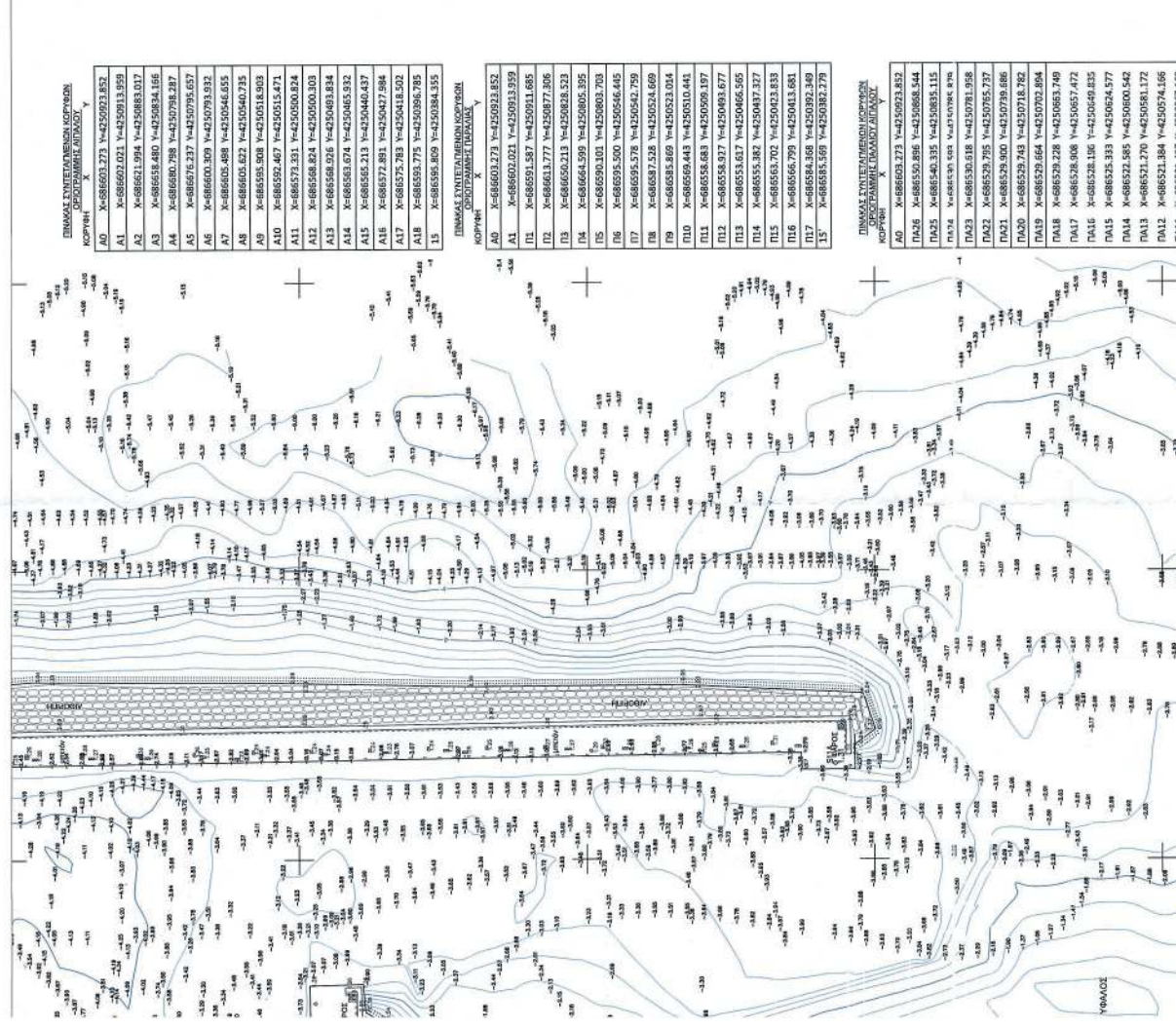

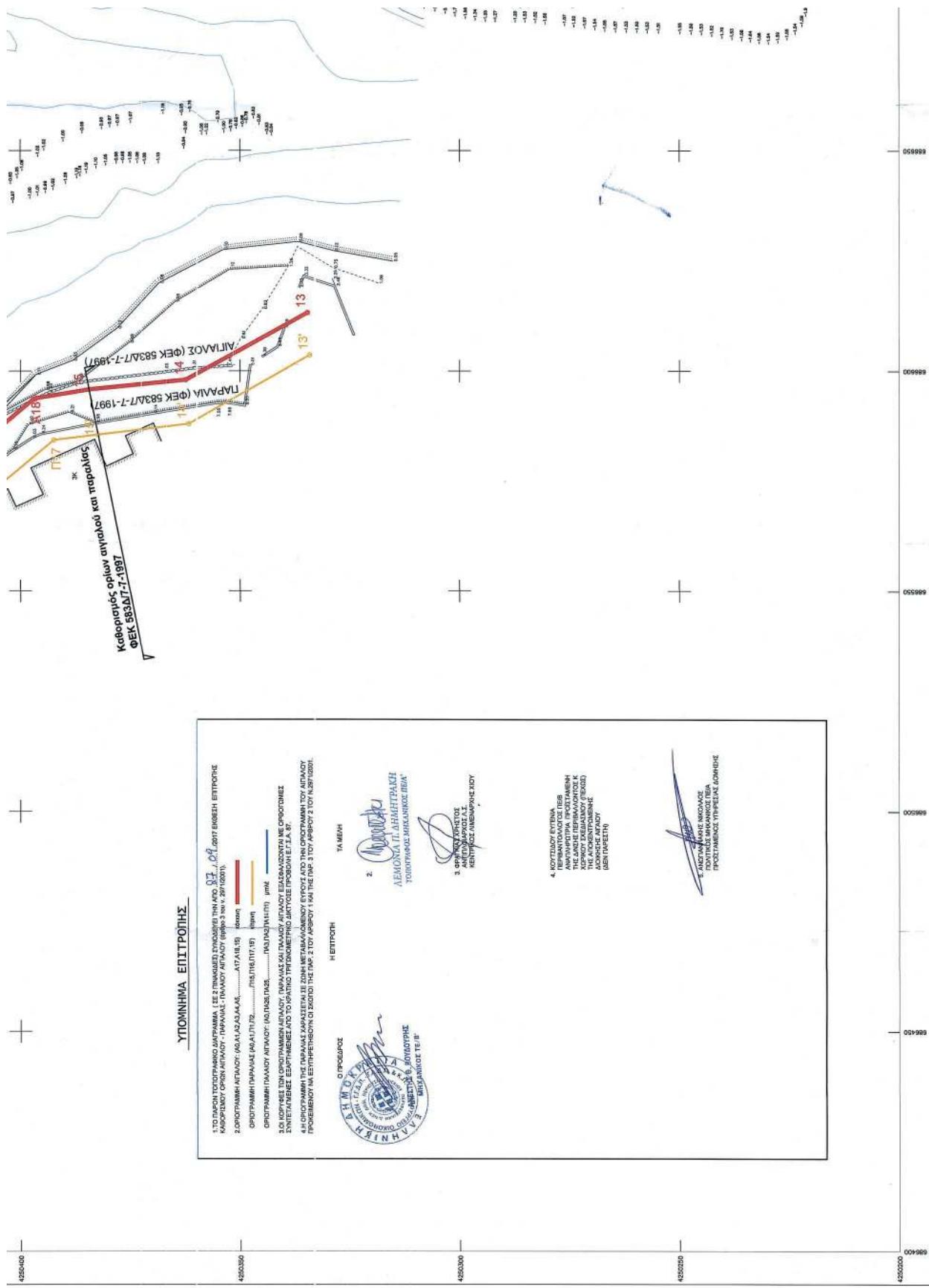

ΥΠΟΜΝΗΜΑ ΕΠΙΤΡΟΠΗΣ

- 1. ΤΟ ΠΡΩΤΟ ΣΧΕΔΙΟ ΤΟΥ ΠΡΟΓΡΑΜΜΑΤΟΣ (Σ.Ε.Σ.) ΠΡΟΒΛΕΠΕΙ ΤΗΝ ΚΑΤΑΣΤΑΣΗ ΤΩΝ ΑΠΛΑΘΩΝ (ΠΑΡΑΛΙΑΣ - ΠΑΡΑΛΙΑΣ) ΑΠΛΑΘΩΝ (ΦΕΚ 583Δ/Τ-7-1997).
- 2. Ο ΠΡΟΓΡΑΜΜΑΤΙΣΤΗΣ ΑΠΛΑΘΩΝ (ΦΕΚ 583Δ/Τ-7-1997) ΠΡΟΒΛΕΠΕΙ ΤΗΝ ΚΑΤΑΣΤΑΣΗ ΤΩΝ ΑΠΛΑΘΩΝ (ΠΑΡΑΛΙΑΣ - ΠΑΡΑΛΙΑΣ) ΑΠΛΑΘΩΝ (ΦΕΚ 583Δ/Τ-7-1997) ΚΑΙ ΤΗΝ ΚΑΤΑΣΤΑΣΗ ΤΩΝ ΑΠΛΑΘΩΝ (ΠΑΡΑΛΙΑΣ - ΠΑΡΑΛΙΑΣ) ΑΠΛΑΘΩΝ (ΦΕΚ 583Δ/Τ-7-1997).
- 3. ΟΙ ΚΟΡΥΦΕΣ ΤΩΝ ΟΡΟΓΡΑΜΜΩΝ ΑΠΛΑΘΩΝ, ΠΑΡΑΛΙΑΣ ΚΑΙ ΠΑΡΑΛΙΑΣ ΑΠΛΑΘΩΝ ΕΞΑΓΟΡΑΖΟΝΤΑΙ ΜΕ ΟΡΘΟΓΩΝΙΕΣ ΣΥΝΤΕΛΕΜΕΝΕΣ ΕΒΡΥΜΕΝΕΣ ΑΠΟ ΚΑΤΩ ΤΗΡΙΟΚΕΝΤΡΙΚΟ ΔΙΚΤΥΟ ΕΞΑΓΟΡΑΣ Ε.Σ.Α. 87.
- 4. Η ΟΡΟΓΡΑΜΜΗ ΤΗΣ ΠΑΡΑΛΙΑΣ ΧΑΡΑΞΕΤΑΙ ΕΙΣ ΖΩΝΗ ΜΕΤΑΒΛΑΔΕΜΕΝΟΥ ΕΥΡΟΥΣ ΑΠΟ ΤΗΝ ΟΡΟΓΡΑΜΜΗ ΤΟΥ ΑΠΛΑΘΟΥ ΠΡΟΒΛΕΠΟΥΜΕΝΟΥ ΑΝ ΕΣΤΗΝ ΕΠΙΤΡΟΠΗ ΟΙΣ ΟΡΙΟΙΣ ΤΗΣ Τ.Π.Σ. 2 ΤΟΥ ΑΡΘΡΟΥ 1 ΜΑΙ ΤΗΣ Τ.Π.Σ. 3 ΤΟΥ ΑΡΘΡΟΥ 2 ΤΟΥ Ν. 2871/2000.



Ο ΠΡΟΫΠΟΛΟΓΙΣΤΗΣ
 ΤΑ ΜΕΛΗ
 Η ΕΠΙΤΡΟΠΗ

2. *[Signature]*
 ΛΕΜΟΝΙΑ Π. ΔΗΜΗΤΡΑΚΗ
 ΤΟΥΡΟΓΡΦΟΣ ΑΡΧΙΤΕΚΤΟΝΙΚΗΣ ΠΡΑΞΗΣ

3. *[Signature]*
 Σ. ΠΑΠΑΔΟΠΟΥΛΟΣ
 ΚΕΝΤΡΙΚΟΣ ΑΝΤΙΣΤΡΑΤΗΓΟΣ

4. *[Signature]*
 ΚΟΥΤΣΙΔΟΥ ΕΥΦΡΑΣΙΑ
 ΑΡΧΙΤΕΚΤΟΝΙΚΟΣ ΛΟΓΟΤΕΧΝΗΣ
 ΤΗΣ ΑΝΩΤΕΡΗΣ ΠΕΡΙΦΕΡΕΙΑΣ ΚΕΝΤΡΙΚΗΣ
 ΕΛΛΑΔΟΣ (Α.Π.Ε.Κ.Ε.Π.Ε.Κ.)
 ΔΙΟΙΚΗΣΗΣ ΑΠΛΑΘΩΝ
 (ΔΕΝ ΤΗΡΕΙΤΕΙ)

[Signature]
 Ε. ΠΑΠΑΔΟΠΟΥΛΟΣ
 ΠΡΟΤΥΠΟΣ ΑΡΧΙΤΕΚΤΟΝΙΚΗΣ ΠΡΑΞΗΣ
 ΠΡΟΤΥΠΩΝ ΥΠΗΡΕΣΙΑΣ ΔΙΟΙΚΗΣΗΣ

Γεωγραφικό πλάτος αναφοράς 0° 00' 00"
Συντεταγμένη γραμμικής παραμόρφωσης της περιοχής K=0.999800

1. Οι μετρήσεις έγιναν με GPS διπλής συχνότητας TRIMBLE 4 700, και χρήση γενωδατικού σταθμού (TOTAL STATION).
2. Η εδραίωση έγινε με ελαστικό σταθμό αναφοράς του τριβωλικού συστήματος συντεταγμένων της ΚΤΗΜΑΤΟΛΟΓΙΟ (HEPOS) και συγκεκριμένα:

Α/Α	ΟΝΟΜΑΣΙΑ	X	Y	H
095A	ΧΙΟΣ	686754.155	4242833.873	30.887

3. Η συνολική απόσταση των υψομετρικών καταστάσεων είναι 0,20 m.
4. Η συνολική απόσταση των βυθόμετρικών καταστάσεων είναι 0,40 m.

ΔΙΑΝΟΜΗ ΠΙΝΑΚΙΔΩΝ



ΕΛΛΗΝΙΚΗ ΔΗΜΟΚΡΑΤΙΑ
ΑΥΤΟΤΕΛΕΣ ΓΡΑΦΕΙΟ ΔΗΜΟΣΙΑΣ ΠΕΡΙΟΥΣΙΑΣ ΧΙΟΥ

ΜΕΛΕΤΗ:
ΑΠΟΤΥΠΩΣΗ ΓΙΑ ΤΟΝ ΚΑΘΟΡΙΣΜΟ
ΑΙΓΙΛΑΟΥ - ΠΑΡΑΛΙΑΣ - ΠΑΛΑΙΟΥ ΑΙΓΙΛΑΟΥ

ΘΕΣΗ:
ΚΑΣΤΕΛΛΟ, ΠΛΗΘΙΣΙΟΝ ΣΥΝΟΙΚΙΣΜΟΥ ΑΓΙΑΣ ΠΑΡΑΣΚΕΥΗΣ
ΔΗΜΟΣ ΧΙΟΥ, ΠΕΡΙΦΕΡΕΙΑΚΗ ΕΝΟΤΗΤΑ ΧΙΟΥ
ΠΕΡΙΦΕΡΕΙΑ ΒΟΡΕΙΟΥ ΑΙΓΑΙΟΥ

ΜΕΛΕΤΗΤΗΣ: ΜΑΡΙΑ ΦΟΥΚΑ, ΤΟΠΟΓΡΑΦΟΣ ΜΗΧΑΝΙΚΟΣ

ΥΠΟΓΡΑΦΗ:
ΕΠΙΣΤΗΜΟΝΙΚΟ ΕΡΓΟ
ΣΥΜΦΩΝΑ ΜΕ ΤΟ ΠΡΩΤΟΚΟΛΛΟ ΤΗΣ ΕΠΙΣΤΗΜΟΝΙΚΗΣ ΣΥΝΕΚΚΕΝΤΡΙΚΗΣ ΕΡΓΑΣΙΑΣ
ΕΛΛΗΝΙΚΟ ΜΕΤΕΩΡΟΛΟΓΙΟ ΠΟΛΥΤΕΧΝΕΙΟΝ
ΕΡΓΑΣΤΗΡΙΟ ΤΟΠΟΓΡΑΦΙΑΣ ΚΑΙ ΓΕΩΜΕΤΡΙΚΗΣ ΟΡΘΟΦΩΤΟΓΡΑΦΙΑΣ
ΑΡ.Π.Μ. 1033.0768 - Δ.Δ.Υ. Γ' ΑΘΗΝΩΝ

ΤΟΠΟΓΡΑΦΙΚΟ ΔΙΑΓΡΑΜΜΑ
αριθμός σχεδίου
2

κλίμακας 1 : 500
Μάρτιος 2017

Ελέγχθηκε
Χίος 27-09-2017
ΕΛΛΗΝΙΚΗ ΔΗΜΟΚΡΑΤΙΑ
Δ.Δ.Υ. Γ' ΑΘΗΝΩΝ
ΕΡΓΑΣΤΗΡΙΟ ΤΟΠΟΓΡΑΦΙΑΣ ΚΑΙ ΓΕΩΜΕΤΡΙΚΗΣ ΟΡΘΟΦΩΤΟΓΡΑΦΙΑΣ
ΕΛΛΗΝΙΚΟ ΜΕΤΕΩΡΟΛΟΓΙΟ ΠΟΛΥΤΕΧΝΕΙΟΝ
ΑΡ.Π.Μ. 1033.0768 - Δ.Δ.Υ. Γ' ΑΘΗΝΩΝ
Ελεγχθηκε
Χίος 27-09-2017

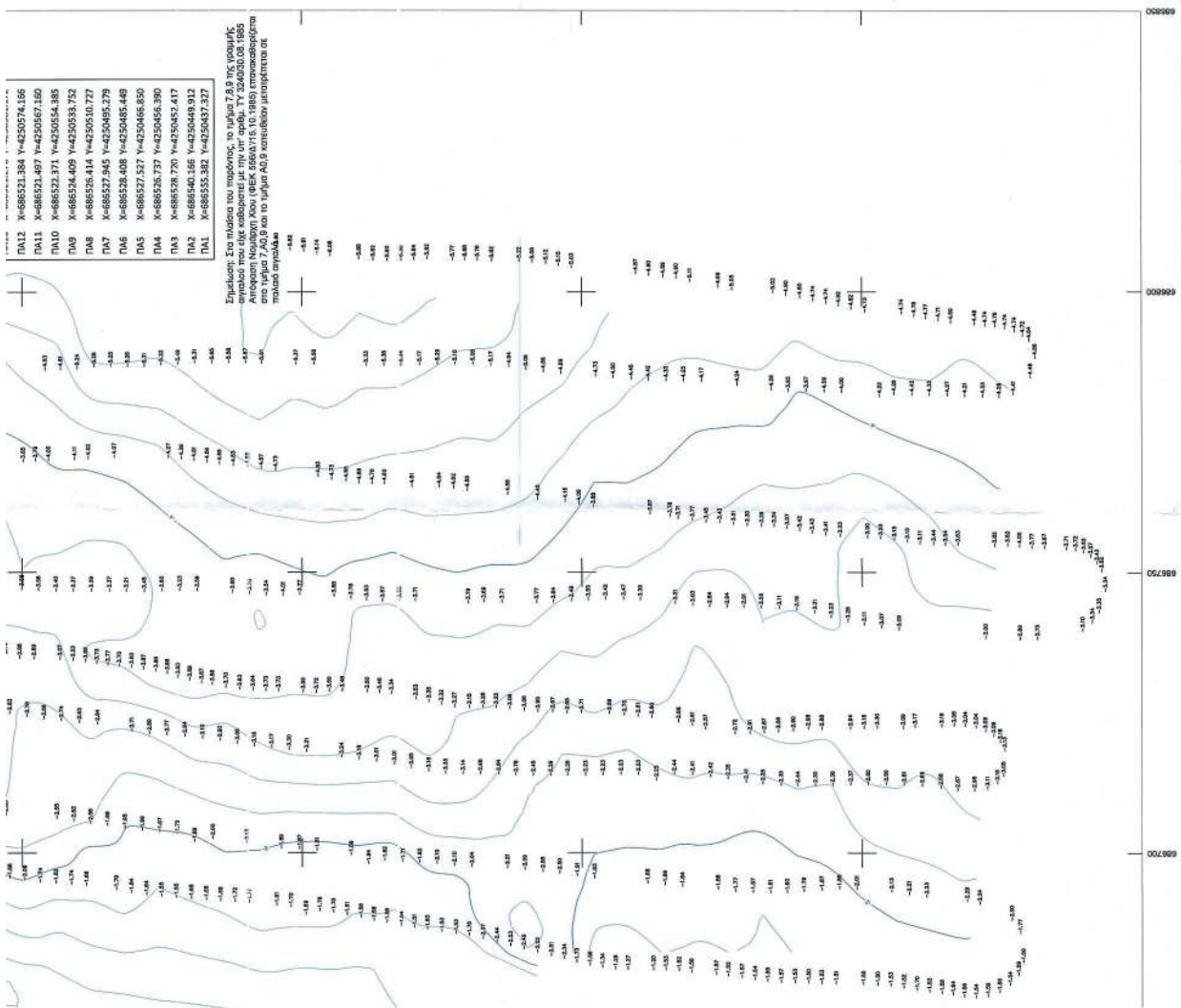

Αριθμ. 788

(2)

Καθορισμός των ορίων αιγιαλού και παραλίας στην περιοχή «Ακρωτήριο Λεπτός», Αγ. Γιάννης Θόλος, Δ.Ε. Ομηρούπολης, Περιφερειακής Ενότητας Χίου, Περιφέρειας Βορείου Αιγαίου.

Ο ΣΥΝΤΟΝΙΣΤΗΣ

ΑΠΟΚΕΝΤΡΩΜΕΝΗΣ ΔΙΟΙΚΗΣΗΣ ΑΙΓΑΙΟΥ

Έχοντας υπόψη:

1. Τις διατάξεις των άρθρων 6 και 28ο ν. 3852/2010 (ΦΕΚ 87/Α' /7-6-2010) «Νέα Αρχιτεκτονική της Αυτοδιοίκησης και της Αποκεντρωμένης Διοίκησης- Πρόγραμμα Καλλικράτης», όπως ισχύει.

• Των άρθρων 28 και 280 του ν. 4325/2015 «Εκδημοκρατισμός της Διοίκησης - Καταπολέμηση της Γραφειοκρατίας και Ηλεκτρονική Διακυβέρνηση.

Αποκατάσταση αδικιών και άλλες διατάξεις» (ΦΕΚ 47 τ.Α' /2015).

• Του π.δ. 143/2010 (ΦΕΚ 236/τ.Α' /27-12-2010) «Οργανισμός της Αποκεντρωμένης Διοίκησης Αιγαίου», όπως ισχύει.

2. Την υπ' αριθμ. 14192/15-05-2017 (ΦΕΚ 250/Υ.Ο.Δ.Δ./26.05.2017) απόφαση του Υπουργού Εσωτερικών περί διορισμού του Νικόλαου Θεοδωρίδη ως Συντονιστή της Α.Δ. Αιγαίου.

3. Την υπ' αριθμ. 32906/6-6-2017 (ΦΕΚ 2033/τ.Β' /13-06-2017) απόφαση του Συντονιστή Αποκεντρωμένης Διοίκησης Αιγαίου σχετικά με την μεταβίβαση αρμοδιοτήτων και παροχή εξουσιοδότησης υπογραφής διοικητικών πράξεων και εγγράφων «Με εντολή Συντονιστή Αποκεντρωμένης Διοίκησης Αιγαίου» στον Προϊστάμενο της Γενικής Διεύθυνσης Εσωτερικής Λειτουργίας της ΑΔΑ και στους Προϊσταμένους των οργανικών μονάδων αυτής.

4. Τις διατάξεις του ν. 2971/2001 (ΦΕΚ 285/Α/19-12-2001) «Αιγιαλός, παραλία και άλλες διατάξεις» όπως τροποποιήθηκε και ισχύει καθώς και το άρθρο 11 του ν. 4281/2014 (ΦΕΚ 160/τ.Α' /08-08-2014).

5. Τις διατάξεις του άρθρου 89 του π.δ. 284/1988 «Οργανισμός του Υπουργείου Οικονομικών», όπως τροποποιήθηκε και ισχύει.

6. Τις διατάξεις του άρθρου 46 παρ. 21 του ν. 3220/2004 «Μέτρα αναπτυξιακής πολιτικής κ.λ.π.» (ΦΕΚ 15/τ.Α') (ΦΕΚ 15/τ.Α' /28-01-2004), δυνάμει των οποίων οι αρμοδιότητες του Υπουργού Οικονομίας και Οικονομικών, οι οποίες ανήκαν ή είχαν μεταβιβαστεί στους Νομάρχες μέχρι την έναρξη λειτουργίας των Νομαρχιακών Αυτοδιοικήσεων και αφορούν θέματα των Υπηρεσιών του Υπουργείου Οικονομίας και Οικονομικών, που εξαιρέθηκαν από την κατάργηση με τις διατάξεις της παρ. 2 του άρθρου 39 του ν. 2218/1994 περιέρχονται στον Γενικό Γραμματέα της Περιφέρειας, εκτός των θεμάτων της Υ.Δ.Ε.

7. Την από 27-11-2017 έκθεση της κατά το άρθρο 3 του ν. 2971/2001 αρμόδιας Επιτροπής για τον καθορισμό των οριογραμμών αιγιαλού και παραλίας στην περιοχή «Ακρωτήριο Λεπτός», Αγ. Γιάννης Θόλος, Δ.Ε. Ομηρούπολης, Περιφερειακής Ενότητας Χίου, Περιφέρειας Βορείου Αιγαίου και το τοπογραφικό διάγραμμα του Μιχάλη Φ. Μαρίνου, Πολιτικού Μηχανικού, κλίμακας 1:500, σε μία

(1) πινακίδα που συντάχθηκε το Φεβρουάριο του 2017, ελέγχθηκε και θεωρήθηκε από την Δημητράκη Λεμονιά, Τοπογράφο Μηχανικό ΠΕ/Α', υπάλληλο του Αυτοτελούς Γραφείου Δημόσιας Περιουσίας Χίου στις 27-11-2017.

8. Το γεγονός ότι, σύμφωνα με την έκθεση της ανωτέρω Επιτροπής α) η προς καθορισμό περιοχή δεν εμπίπτει στις περιοχές που εξαιρούνται από την ανάρτηση και δεν εμπίπτει στις περιοχές που αίρεται ο κοινόχρηστος χαρακτήρας του αιγιαλού σύμφωνα με το ΕΜΠ. Φ.900/40/827227/Σ.366/19-07-2015 εμπιστευτικό έγγραφο του Γ.Ε.Σ., β) στον συγκεκριμένο χώρο αιγιαλού δεν υπάρχουν παράκτιοι φυσικοί πόροι, δεν υπάρχουν παράκτια τεχνικά έργα και στην περιοχή δεν υπάρχει κτηματολόγιο και γ) δεν υπάρχουν φυσικές ενδείξεις για την ύπαρξη παλαιού αιγιαλού, σύμφωνα με το άρθρο 6 του ν. 2971/2001.

9. Το με Α.Π. 23780/12-12-2017 έγγραφο της Κτηματικής Υπηρεσίας Χίου (πρώην Αυτοτελές Γραφείου Δημόσιας Περιουσίας Χίου), με το οποίο μας διαβιβάζονται τα παραπάνω, αποφασίζουμε:

Α. Επικυρώνουμε την από 27-11-2017 έκθεση της κατά το άρθρο 3 του ν. 2971/2001 αρμόδιας Επιτροπής για τον καθορισμό των οριογραμμών αιγιαλού και παραλίας στην περιοχή «Ακρωτήριο Λεπτός», Αγ. Γιάννης Θόλος, Δ.Ε. Ομηρούπολης, Περιφερειακής Ενότητας Χίου, Περιφέρειας Βορείου Αιγαίου και το τοπογραφικό διάγραμμα του Μιχάλη Φ. Μαρίνου, Πολιτικού Μηχανικού, κλίμακας 1:500, σε μία (1) πινακίδα που συντάχθηκε το Φεβρουάριο του 2017, ελέγχθηκε και θεωρήθηκε από την Δημητράκη Λεμονιά, Τοπογράφο Μηχανικό ΠΕ/Α', υπάλληλο του Αυτοτελούς Γραφείου Δημόσιας Περιουσίας Χίου στις 27-11-2017.

Β. Τον καθορισμό επί του ανωτέρω τοπογραφικού διαγράμματος:

1. Την οριογραμμή του αιγιαλού με κόκκινη συνεχή πολυγωνική γραμμή 1, 2, 3, 4, 5, 6, 7, 8, 9, 10, 11, 12, 13, 14, 15, 16, 17, 18, 19, 20, 21, 22, 23, της οποίας οι κορυφές εξασφαλίζονται με ορθογώνιες συντεταγμένες εξαρτημένες από το Κρατικό Τριγωνομετρικό Δίκτυο, σε προβολή ΕΓΣΑ 87.

2. Την οριογραμμή της παραλίας με κίτρινη συνεχή πολυγωνική γραμμή 1', 2', 3', 4', 5', 6', 7', 8', 9', 10', 11', 12', 13'» 14» 15» 16', 17» 18', 19', 20', με την οποία καθορίζεται ζώνη παραλίας που χαράσσεται σε σταθερή απόσταση 10 μέτρων από την οριογραμμή του αιγιαλού, προκειμένου να εξυπηρετηθούν οι σκοποί της παρ. 2 του άρθρου 1 και της παρ. 3 του άρθρου 2 του ν. 2971/2001. Οι κορυφές της εξασφαλίζονται με ορθογώνιες συντεταγμένες, εξαρτημένες από το Κρατικό Τριγωνομετρικό Δίκτυο, σε προβολή ΕΓΣΑ 87.

Γ. Η απόφαση αυτή με την έκθεση της επιτροπής και το τοπογραφικό διάγραμμα του καθορισμού να δημοσιευθούν στην Εφημερίδα της Κυβερνήσεως.

Μυτιλήνη, 8 Ιανουαρίου 2018

Με εντολή Συντονιστή
Αποκεντρωμένης Διοίκησης
Ο Αναπληρωτής Προϊστάμενος Διεύθυνσης
Διοικητικού Οικονομικού Βορείου Αιγαίου

ΓΕΩΡΓΙΟΣ ΛΟΥΚΟΣ

ΕΚΘΕΣΗ
Επιτροπής καθορισμού των ορίων Αιγιαλού -
Παραλίας
(ΑΡΘΡΟ 3 ΝΟΜΟΥ 2971/2001)

Καθορισμός για πρώτη φορά των ορίων Αιγιαλού - Παραλίας στην περιοχή «Ακρωτήριο Λεπτός» -Αγ. Γιάννης Θόλος, Δ.Ε. Ομηρούπολης, Δήμου Χίου, Περιφερειακής Ενότητας Χίου, Περιφέρειας Βορείου Αιγαίου.

Στη Χίο σήμερα 27 Νοεμβρίου 2017 ημέρα Δευτέρα, στο Αυτοτελές Γραφείο Δημόσιας Περιουσίας Χίου οι υπογεγραμμένοι:

1. Βουδούρης Ανέστης, Πολιτικός Μηχανικός ΤΕ/Β', υπεύθυνος του Α.Γ.Δ.Π.Χ., αναπληρωτής του Προϊσταμένου της Περιφερειακής Διεύθυνσης Δημόσιας Περιουσίας Αιγαίου, ως Πρόεδρος.

2. Δημητράκη Λεμονιά ΠΕ/Α' Μηχανικών, υπάλληλος του Α.Γ.Δ.Π.Χ., αναπληρώτρια της Άρτεμις Καραγεωργίου, Μηχανικού ΠΕ/Β' της Περιφερειακής Διεύθυνσης Δημόσιας Περιουσίας Αιγαίου, ως μέλος.

3. Φραγκιάς Χρήστος, Αντιπλοίαρχος Λιμενικού Σώματος, Κεντρικός Λιμενάρχης Χίου, ως μέλος.

4. Κουτσίδου Ευγενία, Περιβαλλοντολόγος ΠΕ/Β', Αναπληρώτρια Προϊσταμένη της Διεύθυνσης Περιβάλλοντος και Χωρικού Σχεδιασμού (ΠΕ.ΧΩ.Σ.) της Αποκεντρωμένης Διοίκησης Β. Αιγαίου, ως μέλος (η οποία δεν προσήλθε λόγω κωλύματος αν και νομίμως προσεκληθή).

5. Ανωγιαννάκης Νικόλαος, Πολιτικός Μηχανικός ΠΕ/Α', Προϊστάμενος Διεύθυνσης Υπηρεσίας Δόμησης Δήμου Χίου, ως μέλος και

6. Σπύρος Φιλίππιδης, Εφοριακός ΔΕ/Α', υπάλληλος του Α.Γ.Δ.Π.Χ., αναπληρωτής της Ελευθερίας Γέραλη, Μηχανικού ΤΕ/Β' της Περιφερειακής Διεύθυνσης Δημόσιας Περιουσίας Αιγαίου, ως γραμματέας, που ορίστηκαν με την αριθμ. πρωτ. 29395/19-05-2017 (ΑΔΑ: 72ΩΠΟΡ11-8ΝΝ) απόφαση του Γενικού Γραμματέα της Αποκεντρωμένης Διοίκησης Αιγαίου, όπως αυτή τροποποιήθηκε με την αριθμ. πρωτ. 39516/31-10-2017 (ΑΔΑ: 6ΜΟΧΟΡ11-Ρ17) απόφαση του Συντονιστή της Αποκεντρωμένης Διοίκησης Αιγαίου, και αποτελούν την ανωτέρω Επιτροπή, συνεδρίασαν μετά την αριθμ. πρωτ. 4763/15-06-2017 πρόσκληση του Προέδρου για τον καθορισμό ορίων Αιγιαλού- Παραλίας στην περιοχή «Ακρωτήριο Λεπτός» Αγ. Γιάννης Θόλος, Δ.Ε. Ομηρούπολης, Δήμου Χίου.

Η Επιτροπή αφού έλαβε υπόψη της:

1. Την αριθμ. πρωτ. 6098/06-07-2016 αίτηση της Φορκός Α.Ε. Ιχθυοκαλλιέργειες διά του Μιχάλη Φ. Μαρίνου πολιτικού μηχανικού με την οποία ζητείται ο καθορισμός των ορίων του αιγιαλού-παραλίας στην προαναφερθείσα περιοχή.

2. Τις διατάξεις του ν. 2971/2001, όπως τροποποιήθηκε και ισχύει.

3. Τα άρθρα 105 και 106 του π.δ. 111/2014 που αφορούν την οργάνωση των Περιφερειακών Δ/σεων και των Αυτοτελών Γραφείων Δημόσιας Περιουσίας (ΦΕΚ 178Α'/2014).

4. Την αριθμ. πρωτ. 2/14955/0004/17-03-2015 απόφαση του Υπουργού Οικονομικών με θέμα: «Ανασυγκρότηση συλλογικών οργάνων του Υπουργείου Οικονομικών» (ΦΕΚ484Β'/31-03-2015).

5. Την αριθμ. πρωτ. 2/59202/0004/07-10-2015 απόφαση του Υπουργού Οικονομικών με θέμα: «Ανασυγκρότηση συλλογικών οργάνων του Υπουργείου Οικονομικών» (ΦΕΚ2177Β'/09-10-2015) τροποποίηση της ανωτέρω (4) παραγράφου.

6. Την αριθμ. πρωτ. οικ. 33447/19-05-2015 (ΟΡΘΗ ΕΠΑΝΑΛΗΨΗ 08-06-2015) απόφαση του Γενικού Γραμματέα Αποκεντρωμένης Διοίκησης Αιγαίου, όπως τροποποιήθηκε με την αριθμ. πρωτ. 74864/27-10-2015 όμοια (ΑΔΑ:7ΒΙ7ΟΡ11-ΘΑΕ).

7. Το ΕΜΠ. Φ.900/40/827227/Σ.366/19-07-2015 έγγραφο του Γ.Ε.Σ. με το οποίο: α) κρίθηκε σκόπιμη η χάραξη αιγιαλού-παραλίας σε όλη την Επικράτεια και β) απέστειλε στην Περιφερειακή Διεύθυνση Δημόσιας Περιουσίας Αιγαίου όλες εκείνες τις περιοχές των υποβάθρων που εξαιρούνται από την ανάρτησή τους στο διαδίκτυο και αίρεται ο κοινόχρηστος χαρακτήρας του αιγιαλού σύμφωνα με το άρθρο 17 του ν. 2971/2001.

8. Το γεγονός ότι η υπό καθορισμό περιοχή δεν εμπίπτει στις ανωτέρω απαγορεύσεις.

9. Το από Φεβρουάριο 2017 τοπογραφικό διάγραμμα του Μιχάλη Φ. Μαρίνου πολιτικού μηχανικού, σε κλίμακα 1: 500, σε μία πινακίδα, που ελέγχθηκε και θεωρήθηκε στις 27-11-2017 από την Δημητράκη Λεμονιά Τοπογράφο μηχανικό του Αυτοτελούς Γραφείου Δ.Π. Χίου, όπως ορίζει το άρθρο 20 του ν. 719/1977 και το αριθμ. πρωτ. 1121409/35/1/24-1-2000 έγγραφο της Γεν. Διεύθυνσης Δημόσιας Περιουσίας και Εθνικών Κληρ/των- Δ/νση Τεχνικών Υπηρεσιών και Στέγασης του Υπουργείου Οικονομικών.

10. Την αντίληψη που σχηματίσαμε από την επιτόπια μετάβασή μας στις 16 Ιουνίου 2017, μετά την με αριθμ. πρωτ. πρόσκληση του 4763/15-06-2017 Προέδρου, περί του πλάτους της βρεχόμενης ζώνης της ξηράς και των λοιπών συναφών στοιχείων καθορισμού αιγιαλού και παραλίας όπως ορίζονται λεπτομερώς στο άρθρο 9 του ν. 2971/2001 (ΦΕΚ 285/τ.Α'/19-12-2001) "Αιγιαλός, παραλία και άλλες διατάξεις" και συγκεκριμένα:

Α) Περιγραφή μορφολογίας εδάφους: Η περιοχή είναι βραχώδης σε όλο το μήκος της ακτογραμμής. Η κλίση του εδάφους είναι μεγάλη σε ολόκληρο το μήκος της υπό καθορισμό περιοχής. Η βλάστηση περιλαμβάνει πεύκα, θάμνους, κάκτους και αστιφίδες. Κτίσματα εντός της ζώνης του αιγιαλού, δεν υπάρχουν καθ' όλο το μήκος της υπό καθορισμό περιοχής, όπως φαίνεται στο Διάγραμμα.

Β) Κατάσταση ακτής: Σε όλο το μήκος της, η ακτή είναι βραχώδης.

Γ) Κατάσταση θαλάσσιου χώρου: Σε απόσταση 30 μέτρων από την ακτή, υπάρχει η ισοβαθής των 10 μέτρων. Δεν υπάρχουν αβαθή. Η σύσταση του βυθού αποτελείται από φύκια και λάσπη είναι αμμώδης. Βορειανατολικά της περιοχής βρίσκεται η νησίδα Άγιος Στέφανος η οποία περιορίζει το ανάπτυγμα πελάγους.

Υφαλοι και Ξέρες: Κοντά στην ακτή υπάρχουν σκόπελοι ενώ δεν υπάρχουν ύφαλοι και ξέρες.

Δ) Παλίρροιας - Ρεύματα: Κατά τη διάρκεια της παλίρροιας η στάθμη της θάλασσας ανεβαίνει ή κατεβαίνει κατά 0,30 μέτρα, όταν πνέουν βόρειοι ή νότιοι άνεμοι

αντίστοιχα. Ρεύμα μικρής ταχύτητας κινείται συνήθως αντίθετα προς τον πνέοντα άνεμο.

Ε) Επικρατούσες καιρικές συνθήκες: Η περιοχή είναι εκτεθειμένη σε βόρειους, βορειοανατολικούς και ανατολικούς ανέμους, ενώ είναι προστατευμένη στους νότιους, νοτιοανατολικούς και νοτιοδυτικούς ανέμους. Η ένταση του ανέμου μπορεί να φτάσει έως και τα 7 Beauforts και το ύψος κύματος από 0,50 έως και 1 μέτρο.

11. Το γεγονός ότι στον συγκεκριμένο χώρο αιγιαλού: α) δεν υπάρχουν παράκτιοι φυσικοί πόροι, β) δεν υπάρχουν παράκτια τεχνικά έργα και γ) στην περιοχή δεν υπάρχει κτηματολόγιο.

12. Το γεγονός ότι δεν υπάρχουν φυσικές ενδείξεις για την ύπαρξη παλαιού αιγιαλού, σύμφωνα με το άρθρο 6 του ν. 2971/2001, αποφασίζει:

Α) Καθορίζει επί του προαναφερθέντος τοπογραφικού διαγράμματος την οριογραμμή του Αιγιαλού με κόκκινη συνεχή πολυγωνική γραμμή 1, 2, 3, 4, 5, 6, 7, 8, 9, 10, 11, 12, 13, 14, 15, 16, 17, 18, 19, 20, 21, 22, 23, της οποίας οι

κορυφές εξασφαλίζονται με ορθογώνιες συντεταγμένες εξαρτημένες από το Κρατικό Τριγωνομετρικό Δίκτυο, σε προβολή ΕΓΣΑ 87.

Β) Την οριογραμμή της παραλίας με κίτρινη συνεχή πολυγωνική γραμμή 1', 2', 3', 4', 5', 6', 7', 8', 9', 10', 11', 12', 13', 14', 15', 16', 17', 18', 19', 20', με την οποία καθορίζεται ζώνη παραλίας που χαράσσεται σε σταθερή απόσταση 10 μέτρων από την οριογραμμή του αιγιαλού, προκειμένου να εξυπηρετηθούν οι σκοποί της παρ. 2 του άρθρου 1 και της παρ. 3 του άρθρου 2 του ν. 2971/2001. Οι κορυφές της εξασφαλίζονται με ορθογώνιες συντεταγμένες, εξαρτημένες από το Κρατικό Τριγωνομετρικό Δίκτυο, σε προβολή ΕΓΣΑ 87.

Αφού συντάχθηκε η παρούσα υπογράφεται ως κάτωθι:

Ο Πρόεδρος

ΑΝΕΣΤΗΣ ΒΟΥΔΟΥΡΗΣ

Τα Μέλη

ΛΕΜΟΝΙΑ ΔΗΜΗΤΡΑΚΗ

ΧΡΗΣΤΟΣ ΦΡΑΓΚΙΑΣ

ΕΥΓΕΝΙΑ ΚΟΥΤΣΙΔΟΥ

ΝΙΚΟΛΑΟΣ ΑΝΩΓΙΑΝΝΑΚΗΣ

ΕΘΝΙΚΟ ΤΥΠΟΓΡΑΦΕΙΟ
Για τεχνικούς λόγους στο σχεδιάγραμμα,
από το ηλεκτρονικό αρχείο, έγινε
σμίκρυνση κατά ποσοστό **39%**

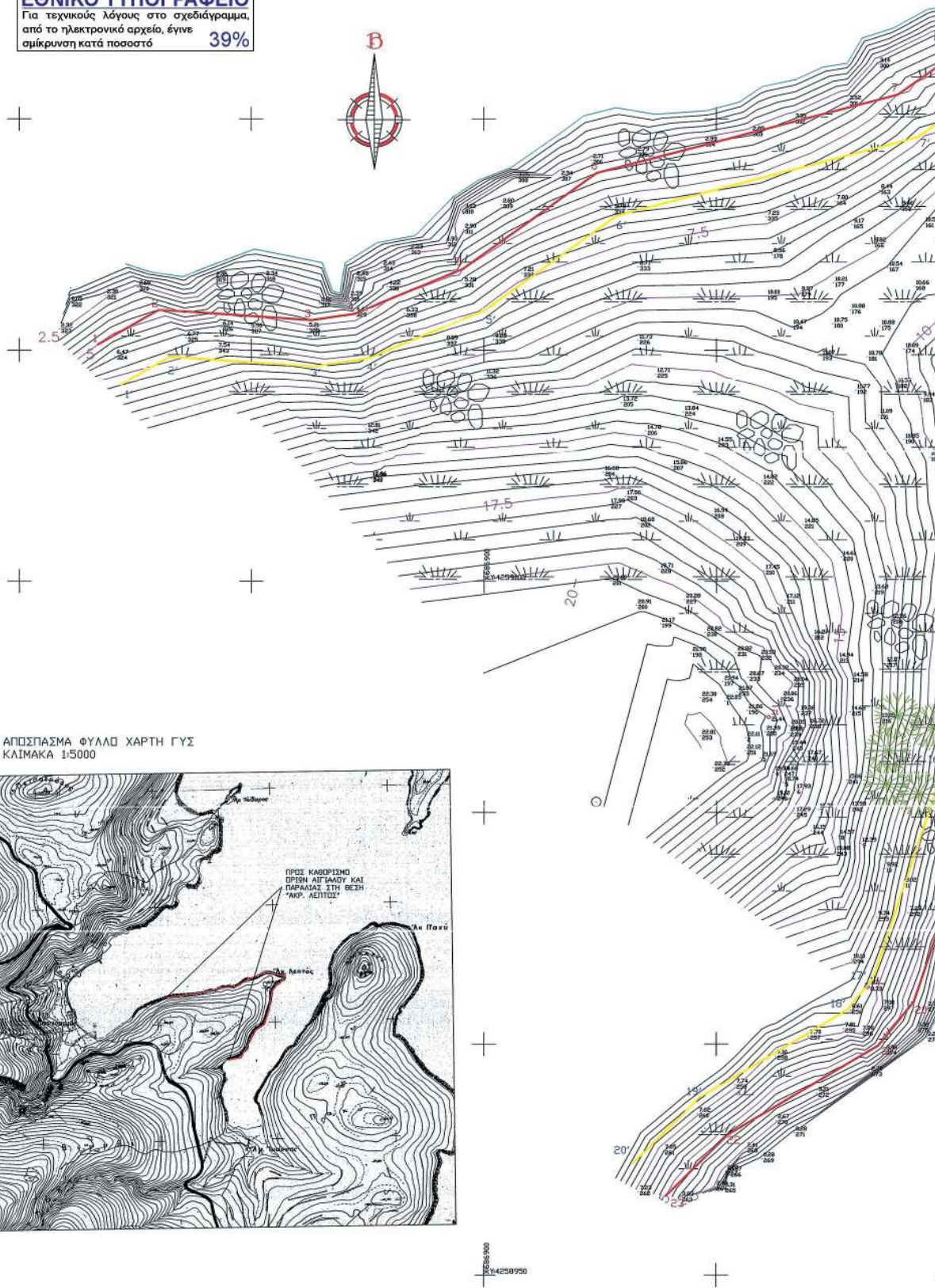

ΑΠΟΣΠΑΣΜΑ ΦΥΛΛΟΥ ΧΑΡΤΗΣ ΓΥΣ
ΚΑΙΜΑΚΑ 1:5000

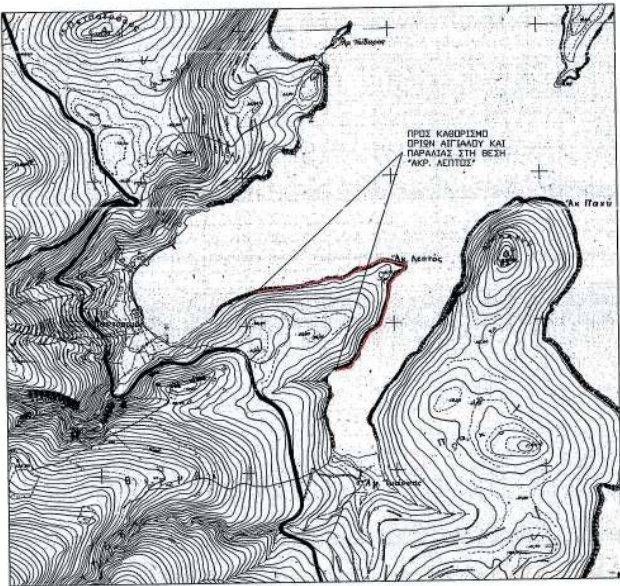

2654900
74258950

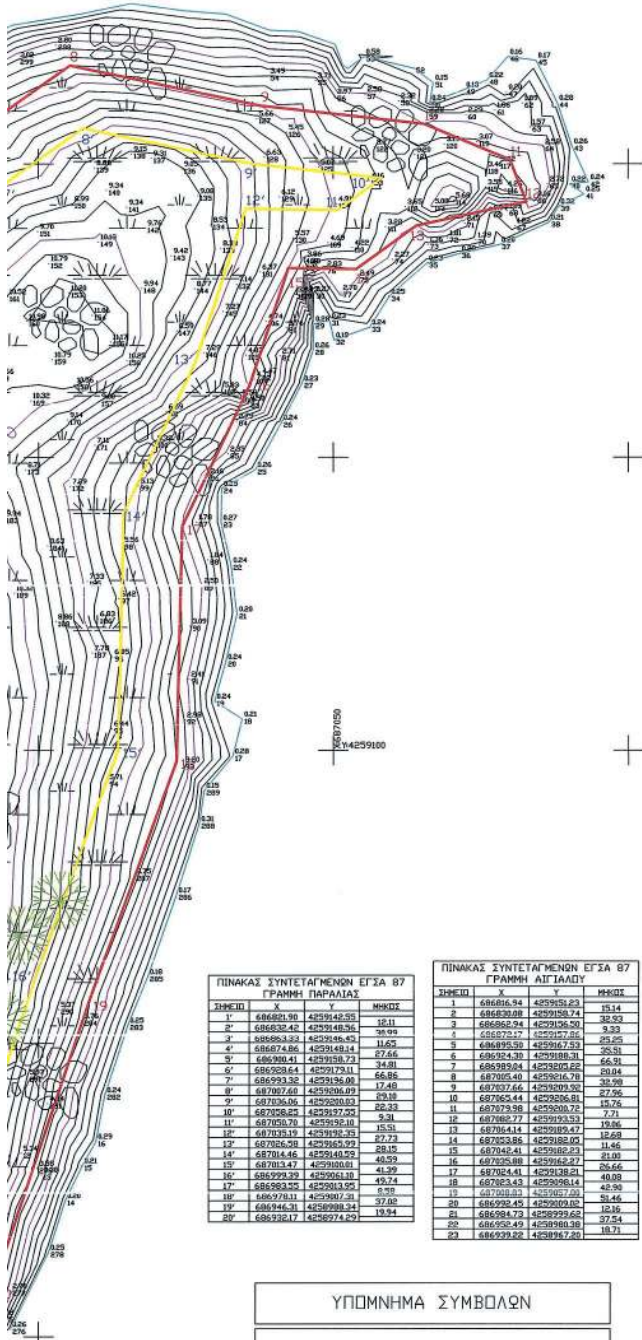

ΠΙΝΑΚΑΣ ΣΥΝΤΕΤΑΓΜΕΝΩΝ ΕΓΣΑ 87

ΣΗΜΕΙΟ	Χ	Υ	ΜΗΚΟΣ
1'	686821.96	4259142.35	12.11
2'	686832.42	4259148.26	38.94
3'	686842.93	4259148.43	27.66
4'	686874.86	4259149.14	11.62
5'	686900.41	4259158.73	34.81
6'	686928.64	4259173.11	27.66
7'	686993.32	4259136.00	66.88
8'	687007.60	4259206.02	17.48
9'	687036.09	4259200.03	29.18
10'	687058.25	4259127.25	22.33
11'	687058.70	4259132.16	9.31
12'	687058.70	4259132.16	15.51
13'	687058.25	4259145.27	27.73
14'	687014.46	4259145.27	28.15
15'	687013.47	4259100.01	48.59
16'	686999.39	4259061.10	43.29
17'	686983.95	4259033.95	49.74
18'	686978.11	4259007.31	8.95
19'	686946.31	4258998.34	27.05
20'	686932.17	4258974.29	19.94

ΠΙΝΑΚΑΣ ΣΥΝΤΕΤΑΓΜΕΝΩΝ ΕΓΣΑ 87 ΓΡΑΜΜΗ ΑΙΓΙΑΛΟΥ

ΣΗΜΕΙΟ	Χ	Υ	ΜΗΚΟΣ
1	686816.94	4259151.23	15.14
2	686829.88	4259158.74	32.53
3	686866.94	4259156.30	3.33
4	686872.17	4259157.36	23.25
5	686895.39	4259173.92	32.31
6	686924.39	4259198.31	66.91
7	686939.04	4259205.62	29.84
8	687005.49	4259216.70	39.99
9	687031.66	4259209.92	27.96
10	687062.44	4259206.81	19.76
11	687073.98	4259200.72	7.71
12	687065.77	4259193.33	19.86
13	687064.14	4259189.47	12.69
14	687052.88	4259188.00	11.66
15	687045.41	4259186.53	21.00
16	687025.88	4259162.27	28.66
17	687024.51	4259138.21	40.89
18	687025.43	4259106.14	42.58
19	687003.93	4259067.20	12.16
20	686999.45	4259050.82	37.54
21	686984.72	4258993.62	18.71
22	686952.43	4258988.38	
23	686939.82	4258976.20	

ΥΠΟΜΝΗΜΑ ΣΥΜΒΟΛΩΝ

- ΒΡΑΧΙΑ
- ΧΑΜΗΛΗ ΒΛΑΣΤΗΧΗ ΑΣΤΙΦΙΔΕΣ
- ΣΥΡΜΑΤΟΠΛΕΓΜΑ
- ΑΚΤΟΓΡΑΜΜΗ
- ΠΑΡΑΛΙΑ
- ΠΥΚΑ

ΥΠΟΜΝΗΜΑ ΕΠΙΤΡΟΠΗΣ

- ΤΟ ΠΑΡΟΝ ΤΟΠΟΓΡΑΦΙΚΟ ΔΙΑΓΡΑΜΜΑ ΣΥΝΔΕΥΕΙ ΤΗΝ ΑΠΟ 87 ΜΕΤΡΩΝ ΣΤΟ ΕΚΘΕΣΗ ΤΗΣ ΕΠΙΤΡΟΠΗΣ ΟΡΙΣΗ ΑΙΓΙΑΛΟΥ ΚΑΙ ΠΑΡΑΛΙΑΣ (ΑΡΘΡΟ 3 ΤΟΥ Ν. 2971/2001)
- ΟΡΙΟΓΡΑΜΜΗ ΑΙΓΙΑΛΟΥ 1,2,3,4,5,6,7,8,9,.....23 ΟΡΙΟΓΡΑΜΜΗ ΠΑΡΑΛΙΑΣ 1',2',3',4',5,6',7',8',9',.....20'
- ΟΙ ΚΟΡΥΦΕΣ ΤΩΝ ΟΡΙΟΓΡΑΜΜΩΝ ΑΙΓΙΑΛΟΥ ΚΑΙ ΠΑΡΑΛΙΑΣ ΕΙΣΑΦΑΛΙΖΟΝΤΑΙ ΜΕ ΟΡΘΟΓΩΝΙΕΣ ΣΥΝΤΕΤΑΓΜΕΝΕΣ ΕΙΣΑΡΤΗΜΕΝΕΣ ΑΠΟ ΤΟ ΚΡΑΤΙΚΟ ΤΡΙΓΩΝΟΜΕΤΡΙΚΟ ΔΙΚΤΥΟ ΣΕ ΠΡΩΒΟΝ ΕΓΣΑ 87
- Η ΟΡΙΟΓΡΑΜΜΗ ΤΗΣ ΠΑΡΑΛΙΑΣ ΧΑΡΑΞΕΤΑΙ ΣΕ ΣΤΑΘΕΡΗ ΑΠΟΣΤΑΣΗ ΔΕΚΑ (10) ΜΕΤΡΩΝ ΑΠΟ ΤΗΝ ΟΡΙΟΓΡΑΜΜΗ ΤΟΥ ΑΙΓΙΑΛΟΥ ΠΡΟΚΕΙΜΕΝΟΥ ΝΑ ΕΙΣΠΗΡΕΤΗΘΟΥΝ ΟΙ ΣΚΟΠΟΙ ΤΗΣ ΠΑΡ. 2 ΤΟΥ ΑΡΘΡΟΥ 1 ΚΑΙ ΤΗΣ ΠΑΡ. 3 ΤΟΥ ΑΡΘΡΟΥ 2 ΤΟΥ Ν. 2971/2001

ΕΠΙΤΡΟΠΗ

1. ΠΡΟΕΔΡΟΣ

2. ΤΑ ΜΕΛΗ

- ΔΕΛΤΑ ΠΟΛΙΤΙΚΟ ΜΗΧΑΝΙΚΟ ΤΟΠΟΓΡΑΦΟΣ ΜΗΧΑΝΙΚΟΣ ΠΕ/Α
- ΦΡΑΚΚΙΑΣ ΧΡΗΣΤΟΣ ΑΝΤΙΠΡΟΪΚΤΗΣ ΣΕ ΚΕΝΤΡΙΚΟ ΑΘΗΝΩΝΗΣ ΧΙΟΥ
- ΚΟΥΤΣΙΔΟΥ ΕΥΔΟΧΗ ΠΕΡΙΒΑΛΛΟΝΤΟΣ ΠΕ/Β' ΑΝΑΠΗΡΤΗΡΙΑ ΠΡΟΣΤΑΜΕΝΗ ΤΗΣ Δ/ΝΣΗΣ ΠΕΡΙΒΑΛΛΟΝΤΟΣ Κ' ΧΩΡΙΚΟΥ ΣΧΕΔΙΑΣΜΟΥ (ΠΕΧΣ) ΤΗΣ ΜΕΤΕΤΕΡΕΜΕΝΗΣ ΔΙΟΙΚΗΣΗΣ & ΑΙΓΙΑΛΟΥ (ΑΣΗ ΠΕΡΙΣΤΑΣΗ)
- ΑΝΔΡΕΑΚΟΠΟΥΛΟΣ ΝΙΚΟΛΑΟΣ ΠΟΛΙΤΙΚΟΣ ΜΗΧΑΝΙΚΟΣ ΠΕ/Α ΠΡΟΣΤΑΜΕΝΟΣ ΥΠΕΡΕΞΟΥΣ ΔΙΟΙΚΗΣΗΣ ΑΝΘΩ ΧΙΟΥ

ΠΑΡΑΤΗΡΗΣΕΙΣ:
 1) Το διάγραμμα είναι ενταχμένο στο κρατικό εώθημα συντεταγμένων ΕΓΣΑ 87 ΣΤΑΘΕΡΕΣ ΚΑΙ ΤΑ ΕΜΒΑΘΑ ΥΠΟΛΟΓΙΣΘΗΚΑΝ ΑΝΑΛΗΤΙΚΑ ΑΠΟ ΤΙΣ ΣΥΝ/ΝΕΣ ΤΩΝ ΚΟΡΥΦΩΝ
 2) Η εξάρτηση από το ΕΓΣΑ 87 πραγματοποιήθηκε με εώθημα GPS και κάνοντας χρήση του τριγωνομετρικού σημείου της ΓΥΣ "ΑΚΡ. ΠΑΧΥ" με συντεταγμένες (x,y,z) (687423,207 - 4259243,222 - 65,808)

ΕΛΛΗΝΙΚΟ ΓΕΩΔΑΙΤΙΚΟ ΣΥΣΤΗΜΑ ΑΝΑΦΟΡΑΣ 1987 (Ε.Γ.Σ.Α. 87)
 ΕΛΛΗΝΙΚΟ ΣΥΣΤΗΜΑ ΑΝΑΦΟΡΑΣ GPS (α=6378138m, 1/f= 298,257222101)
 ΠΡΩΒΟΛΗ : ΕΓΚΑΡΣΙΑ ΜΕΡΚΑΤΟΡΙΚΗ
 ΤΕΤΜΗΜΕΝΗ ΚΕΝΤΡΙΚΟΥ ΜΕΣΗΜΒΡΙΝΟΥ : +500000m
 ΣΤΟΝ ΚΕΝΤΡΙΚΟ ΜΕΣΗΜΒΡΙΝΟ ΑΝΑΦΟΡΑΣ ΤΟ x=500.000
 ΓΕΩΓΡΑΦΙΚΟ ΠΛΑΤΟΣ : 00 00' 00"
 ΣΥΝΤΕΛΕΣΤΗΣ ΓΡΑΜΜΙΚΗΣ ΠΑΡΑΜΟΡΦΩΣΗΣ ΤΗΣ ΠΕΡΙΟΧΗΣ κ=1,0000168
 ΑΠΟΤΥΠΩΣΗ ΜΕ ΤΑΧΥΜΕΤΡΟ ΤΩΡΩΝ GPT3002LN ΚΑΙ ΕΙΣΑΡΤΗΣΗ ΜΕ GPS MAGGELLAN PRO MARK 3 ΜΕ ΕΙΣΑΡΤΗΣΗ ΑΠΟ ΤΟ ΤΡΙΓΩΝΟΜΕΤΡΙΚΟ ΣΗΜΕΙΟ ΤΗΣ ΓΥΣ "ΑΚΡ. ΠΑΧΥ" ΜΕ ΣΥΝΤΕΤΑΓΜΕΝΕΣ (x,y,z) (687423,207 - 4259243,222 - 65,808) ΚΑΙ ΑΠΟΔΟΣΗ ΣΤΟ ΣΥΣΤΗΜΑ ΣΥΝΤΕΤΑΓΜΕΝΩΝ ΕΓΣΑ 87
 ΤΑ ΨΩΜΕΤΡΑ ΕΙΝΑΙ ΑΠΟΛΥΤΑ

ΕΛΛΗΝΙΚΗ ΔΗΜΟΚΡΑΤΙΑ
 ΑΥΤΟΤΕΛΕΣ ΓΡΑΦΕΙΟ ΔΗΜΟΣΙΑΣ ΠΕΡΙΟΥΣΙΑΣ ΧΙΟΥ

ΕΡΓΟ: ΑΠΟΤΥΠΩΣΗ ΓΙΑ ΤΟΝ ΚΑΘΟΡΙΣΜΟ ΟΡΙΩΝ ΑΙΓΙΑΛΟΥ ΚΑΙ ΠΑΡΑΛΙΑΣ

ΒΕΣΗ: "ΑΚΡ. ΛΕΠΤΟΣ" - Δ.Ε. ΟΜΗΡΟΥΠΟΛΗΣ - ΔΗΜΟΥ ΧΙΟΥ
 Π.Ε. ΧΙΟΥ - ΠΕΡΙΦΕΡΕΙΑ ΒΟΡΕΙΟΥ ΑΙΓΑΙΟΥ

ΜΕΛΕΤΗΤΕΣ: ΜΙΧΑΗΛΗΣ ΜΑΡΙΝΟΣ ΔΙΠΛ. ΠΟΛΙΤΙΚΟΣ ΜΗΧΑΝΙΚΟΣ
 ΕΛ. ΒΕΝΙΖΕΛΟΥ 14 - ΧΙΟΣ

ΜΙΧΑΗΛΗΣ Φ. ΜΑΡΙΝΟΣ
 ΑΠΛΟΔΙΔΑΚΤΟΧΟΣ ΠΟΛΙΤΙΚΟΣ ΜΗΧΑΝΙΚΟΣ
 ΕΠΙΧΕΙΡΗΣΙΑΚΟ ΜΕΤΕΤΕΡΕΜΕΝΟ ΠΟΛΙΤΕΧΝΕΙΟ
 ΜΕΛΟΣ Τ.Ε.Ε. ΑΡΧΙΤΕΚΤΟΝΙΚΗΣ ΜΗΤΡΗΣΟΥ 43409
 ΕΛ. ΒΕΝΙΖΕΛΟΥ 14 - 82100 ΧΙΟΣ
 ΤΗΛΕΦΩΝΟ: 2273844713
 ΑΦΜ: 922344667 - ΔΟΥ ΧΙΟΥ 1411

ΤΟΠΟΓΡΑΦΙΚΟ ΔΙΑΓΡΑΜΜΑ Α1

ΚΑΣΚΑΚΑ 1:500 ΦΕΒΡΟΥΑΡΙΟΣ 2017

ΕΛΕΓΧΩΝΕ ΧΙΟΣ 03-11-2017

ΕΛΕΓΧΩΝΕ ΧΙΟΣ 03-11-2017

ΜΙΧΑΗΛΗΣ Φ. ΜΑΡΙΝΟΣ
 ΑΠΛΟΔΙΔΑΚΤΟΧΟΣ ΠΟΛΙΤΙΚΟΣ ΜΗΧΑΝΙΚΟΣ
 ΤΟΠΟΓΡΑΦΟΣ ΜΗΧΑΝΙΚΟΣ ΠΕ/Α

ΜΙΧΑΗΛΗΣ Φ. ΜΑΡΙΝΟΣ
 ΑΠΛΟΔΙΔΑΚΤΟΧΟΣ ΠΟΛΙΤΙΚΟΣ ΜΗΧΑΝΙΚΟΣ
 ΤΟΠΟΓΡΑΦΟΣ ΜΗΧΑΝΙΚΟΣ ΠΕ/Α

Αριθμ. 280033 (3)

Κήρυξη ως αναδασωτέας έκτασης εμβαδού τριών κόμματα εξακοσίων εβδομήντα οκτώ (3,678) στρεμμάτων, στη θέση «Δραγοντονέρι», Τοπ. Κοιν. Χλομοτιανών, Δημ.Ενοτ. Μελιτειών, Δήμου Κέρκυρας Περιφ. Ενότητας Κέρκυρας.

Ο ΣΥΝΤΟΝΙΣΤΗΣ
ΑΠΟΚΕΝΤΡΩΜΕΝΗΣ ΔΙΟΙΚΗΣΗΣ
ΠΕΛΟΠΟΝΝΗΣΟΥ, ΔΥΤΙΚΗΣ ΕΛΛΑΔΑΣ
ΚΑΙ ΙΟΝΙΟΥ

Έχοντας υπόψη:

Τις διατάξεις:

1. Του άρθρου 24 παρ.1 και άρθρου 117 παρ. 3 του Συντάγματος.

2. Του ν. 3200/1955 (ΦΕΚ Α/97/23-4-1955) περί διοικητικής αποκέντρωσης όπως τροποποιήθηκε και συμπληρώθηκε μεταγενέστερα με το ν.δ. 532/1970 (ΦΕΚ Α'/103/5-5-1970) και με το άρθρο 280 του ν. 3852/2010 (ΦΕΚ Α'/87/7-6-2010).

3. Του π.δ. 139/27-12-2010 (ΦΕΚ Α'/232/27-12-2010) <περί Οργανισμού της Αποκεντρωμένης Διοίκησης Πελ/σου - Δυτ. Ελλάδας και Ιονίου>.

4. Του ν. 998/1979 (ΦΕΚ Α'/289/29-12-1979) <περί προστασίας των δασών κ.τ.λ.> και ειδικότερα α) του άρθρου 41 παρ. 1 β) του άρθρου 38 παρ. 1 όπως τροποποιήθηκαν μέχρι σήμερα.

5. Του ν. 3208/2003 (ΦΕΚ Α'/303/24-12-2003) και του ν. 3818/2010 (ΦΕΚ Α'/17/16-10-2010) και του ν. 4280/2014 (ΦΕΚ Α'/159/8-8-2014).

6. Τις διαταγές του Υπουργείου Γεωργίας: α) 160417/1180/8-7-1980, β) 182447/3049/24-9-1980.

7. Των άρθρων 28 και 28 Α του ν. 4325/2015 (ΦΕΚ Α' 47) «Εκδημοκρατισμός της Διοίκησης - Καταπολέμηση Γραφειοκρατίας και Ηλεκτρονική Διακυβέρνηση. Αποκατάσταση αδικιών και άλλες διατάξεις».

8. Της αριθμ. 15870/15-05-2017 απόφασης του Υπουργού Εσωτερικών περί διορισμού του Νικολάου Παπαθεοδώρου του Αγγελάκη ως Συντονιστή της Αποκεντρωμένης Διοίκησης Πελοποννήσου, Δυτ. Ελλάδας και Ιονίου (ΦΕΚ τ.Υ.Ο.Δ.Δ. 250/26-05-2017).

9. Την αριθμ. 15644/1520/1-3-2011 απόφαση Γ.Γ. Αποκεντρωμένης Διοικ.Πελ/σου-Δυτ. Ελλάδας και Ιονίου με θέμα «Παράταση προθεσμίας κήρυξης εκτάσεων ως αναδασωτέων».

10. Την αριθμ. πρωτ. οικ. 281819/8-11-2017 πρόταση της Διεύθυνσης Δασών Κέρκυρας σχετικά με την κήρυξη ως αναδασωτέας της αναφερόμενης στο θέμα έκτασης.

11. Το γεγονός ότι δεν προκαλείται δαπάνη στον κρατικό προϋπολογισμό, αποφασίζουμε,

Κηρύσσουμε ως αναδασωτέα την παραπάνω δασικού χαρακτήρα έκταση, εμβαδού τριών κόμματα εξακοσίων εβδομήντα οκτώ (3,678) στρεμμάτων. Η έκταση αυτή βρίσκεται στη θέση «Δραγοντονέρι», Τοπ. Κοιν. Χλομοτιανών Δημ.Ενοτ. Μελιτειών, Δήμου Κέρκυρας, Περιφ. Ενότητας Κέρκυρας απεικονίζεται με στοιχεία (1,2,3,4,5,6,1) στο προσαρτημένο στην παρούσα απόφαση Τοπογρ. Διάγραμμα και έχει όρια:

ΒΟΡΕΙΑ: Καλλιεργούμενοι αγροί.

ΝΟΤΙΑ: Όχθη λιμνοθάλασσας Κορισσίων.

ΑΝΑΤΟΛΙΚΑ: Αγροί που περιοδικά κατακλύζονται από τα νερά της λιμνοθάλασσας.

ΔΥΤΙΚΑ: Όχθη λιμνοθάλασσας Κορισσίων.

Σκοποί της κήρυξης της ανωτέρω έκτασης ως αναδασωτέας είναι η διατήρηση του δασικού χαρακτήρα αυτής, ο αποκλεισμός διάθεσής της για άλλη χρήση και η αποκατάσταση της καταστραφείσας από πυρκαγιά δασικής βλάστησης, αποτελούμενης από αλμυρίκι, ιτιά η οποία κατεστάλη στις 5-7-2017.

Κατά της απόφασης αυτής μπορεί να ασκηθεί αίτηση ακύρωσης από κάθε φυσικό ή νομικό πρόσωπο, που έχει έννομο συμφέρον εντός εξήντα (60) ημερών από την επόμενη της δημοσίευσής της ή από της κοινοποίησής της, ενώπιον του τριμελούς Διοικητικού Εφετείου Ιωαννίνων.

Η απόφαση αυτή να δημοσιευθεί στην Εφημερίδα της Κυβερνήσεως.

Πάτρα, 11 Δεκεμβρίου 2017

Ο Συντονιστής Αποκεντρωμένης Διοίκησης

ΝΙΚΟΛΑΟΣ ΠΑΠΑΘΕΟΔΩΡΟΥ

ΤΟΠΟΓΡΑΦΙΚΟ ΔΙΑΓΡΑΜΜΑ

Αναδασωτέες έκτασης, συνολικού εμβαδού 3,678 στρεμ., στη θέση "Δραγοντονέρι", Τ.Κ. Χλομοπιτιανών Δ.Ε. Μελιτείων, Δήμου Κέρκυρας.
Κλίμακα 1: 1000

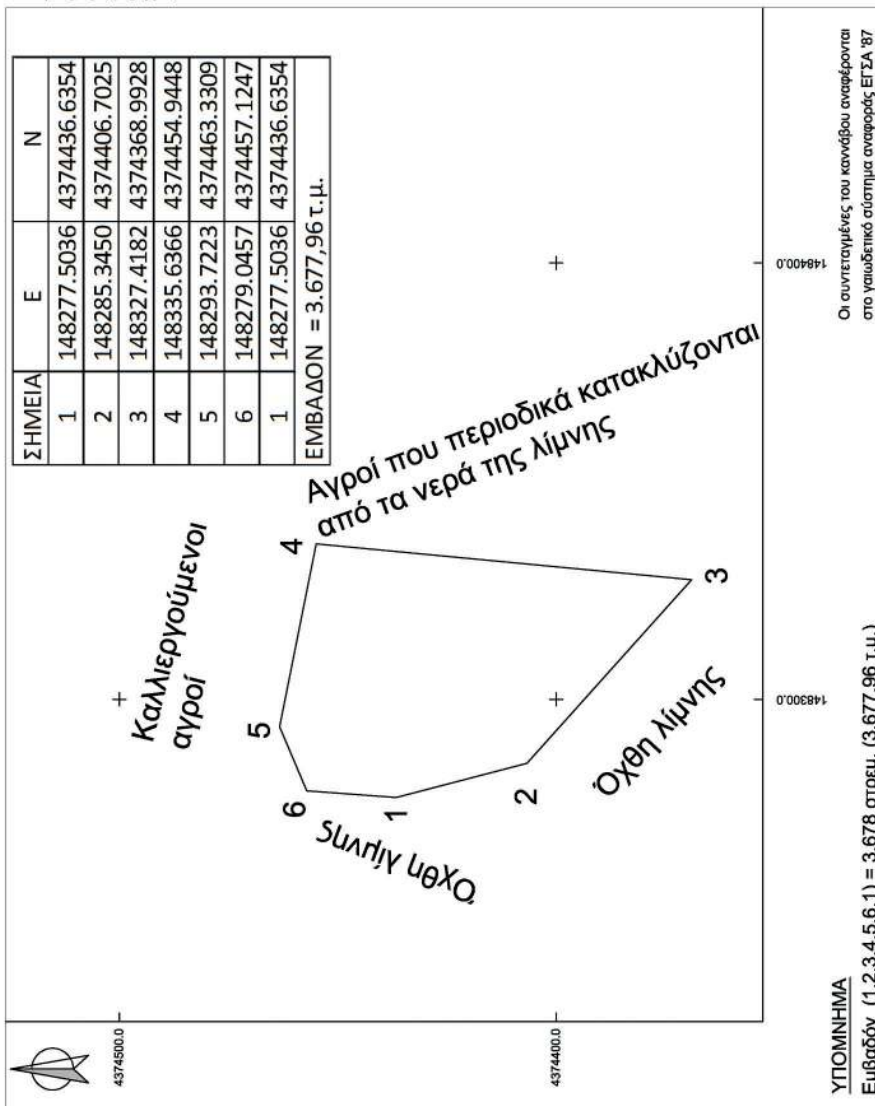

ΥΠΟΜΝΗΜΑ
Εμβαδόν (1.2.3.4.5.6.1) = 3,678 στρεμ. (3.677,96 τ.μ.)

Οι συντεταγμένες του καννάβου αναφέρονται στο γεωδαιτικό σύστημα αναφοράς ΕΓΣΑ '87

ΚΕΡΚΥΡΑ 8-11-2017
Ο Αναπληρωτής Προϊστάμενος της Διεύθυνσης Δασών Κέρκυρας α.α.

ΚΑΤΣΑΡΟΥ ΠΟΛΥΞΕΝΗ
ΔΑΣΟΠΟΝΟΣ

ΚΡΗΚΗ-ΓΑΤΣΟΥΛΗ ΟΛΓΑ
ΔΑΣΟΛΟΓΟΣ ΜΕ Α' ΒΑΘΜΟ

ΧΑΡΤΗΣ ΠΡΟΣΑΝΑΤΟΛΙΣΜΟΥ

ΚΛΙΜΑΚΑ 1:50.000

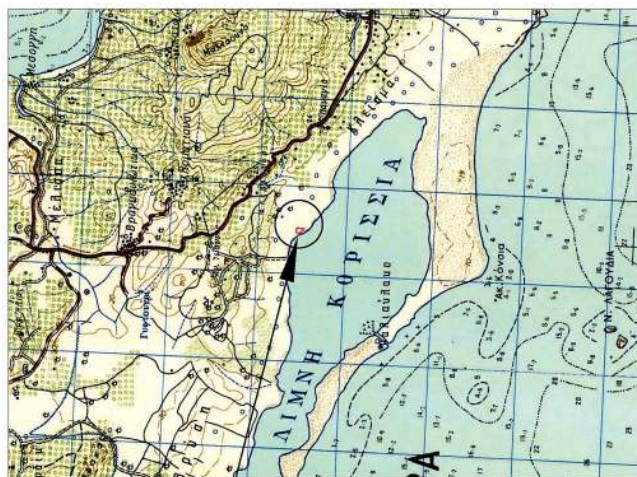

Το παρόν σχέδιο
ανήκει
στη με αριθμό
280033/11-12-2017
απόφαση του
ΣΥΝΤΟΝΙΣΤΗ
Α.Δ.Π.Δ.Ε.Δ.Ι.

Θέση έκτασης που
κρίνεται ως
αναδασωτέα

ΕΘΝΙΚΟ ΤΥΠΟΓΡΑΦΕΙΟ
Για τεχνικούς λόγους στο σχεδιάγραμμα,
από το ηλεκτρονικό αρχείο, έγινε
σμίκρυνση κατά ποσοστό **58%**

ΠΑΤΡΑ 11-12-2017
Ο ΣΥΝΤΟΝΙΣΤΗΣ ΑΠΟΚΕΝΤΡΩΜΕΝΗΣ ΔΙΟΙΚΗΣΗΣ
ΠΕΛΑΓΟΥΣ-ΔΥΤΙΚΗΣ ΕΛΛΑΔΑΣ & ΙΟΝΙΟΥ

ΝΙΚΟΛΑΟΣ ΠΑΠΑΘΕΟΔΩΡΟΥ



ΕΘΝΙΚΟ ΤΥΠΟΓΡΑΦΕΙΟ

Την ευθύνη για την εκτύπωση, διαχείριση και κυκλοφορία των φύλλων της Εφημερίδας της Κυβερνήσεως, (ΦΕΚ) στην έντυπη και ηλεκτρονική έκδοση, έχει το **Εθνικό Τυπογραφείο** το οποίο αποτελεί δημόσια υπηρεσία η οποία υπάγεται στο Υπουργείο Διοικητικής Ανασυγκρότησης. Το Εθνικό Τυπογραφείο έχει επίσης την ευθύνη για την κάλυψη των εκτυπωτικών αναγκών του Δημοσίου. (ν. 3469/2006, Α' 131).

ΥΠΗΡΕΣΙΕΣ ΠΟΥ ΠΑΡΕΧΕΙ ΤΟ ΕΘΝΙΚΟ ΤΥΠΟΓΡΑΦΕΙΟ

1. ΦΥΛΛΟ ΤΗΣ ΕΦΗΜΕΡΙΔΑΣ ΤΗΣ ΚΥΒΕΡΝΗΣΕΩΣ (ΦΕΚ)

Η ηλεκτρονική μορφή των ΦΕΚ διατίθεται δωρεάν από την ιστοσελίδα www.et.gr. Για τα ΦΕΚ που δεν έχουν ψηφιοποιηθεί και καταχωρισθεί στην πιο πάνω ιστοσελίδα δίνεται η δυνατότητα δωρεάν αποστολής με ηλεκτρονικό ταχυδρομείο, μετά από αίτηση που υποβάλλεται ηλεκτρονικά με τη συμπλήρωση ειδικής φόρμας.

Η έντυπη μορφή των ΦΕΚ διατίθεται για μεμονωμένα φύλλα με το ανάλογο κόστος από το τμήμα Πωλήσεων απευθείας ή με ταχυδρομική αποστολή μέσω αίτησης παραγγελίας στα ΚΕΠ, ενώ για ετήσια συνδρομή από το τμήμα Συνδρομητών. Το κόστος για ασπρόμαυρο ΦΕΚ από 1 έως 16 σελίδες είναι 1€, προσαυξανόμενο κατά 0,20€ για κάθε επιπλέον οκτασέλιδο ή μέρος αυτού. Το κόστος για έγχρωμο ΦΕΚ είναι 1,50€ από 1 έως 16 σελίδες, προσαυξανόμενο κατά 0,30€ για κάθε επιπλέον οκτασέλιδο ή μέρος αυτού.

Τρόπος αποστολής κειμένων προς δημοσίευση

- Τα κείμενα για δημοσίευση στο ΦΕΚ, από όλες τις δημόσιες υπηρεσίες και τους φορείς του δημόσιου τομέα, **αποστέλλονται στην διεύθυνση webmaster.et@et.gr** με χρήση προηγμένης ψηφιακής υπογραφής και χρονοσήμανσης.
- Οι περιλήψεις Διακηρύξεων Δημοσίων Συμβάσεων, αποστέλλονται στην ηλεκτρονική διεύθυνση dds@et.gr με τη χρήση απλού ηλεκτρονικού ταχυδρομείου.
- Κατ' εξαίρεση, πολίτες οι οποίοι δεν έχουν αποκτήσει προηγμένη ηλεκτρονική υπογραφή, μπορούν να αποστέλλουν ταχυδρομικά ή να καταθέτουν με εκπρόσωπό τους κείμενα προς δημοσίευση αποτυπωμένα σε χαρτί, στο Τμήμα Παραλαβής Δημοσιευτέας Ύλης.

Πληροφορίες σχετικά με την αποστολή/κατάθεση εγγράφων προς δημοσίευση, την πώληση των τευχών και τους ισχύοντες τιμοκαταλόγους για όλες τις υπηρεσίες θα βρείτε στην ιστοσελίδα μας και στη διαδρομή Εξυπηρέτηση κοινού - τμήμα πωλήσεων ή συνδρομητών. Επίσης στην ιστοσελίδα μπορείτε να αναζητήσετε πληροφορίες σχετικά με την πορεία δημοσίευσης των εγγράφων, εφόσον γνωρίζετε τον Κωδικό Αριθμό Δημοσιεύματος (ΚΑΔ). Τον ΚΑΔ εκδίδει το Εθνικό Τυπογραφείο για όλα τα κείμενα που πληρούν τις προϋποθέσεις δημοσίευσης.

2. ΚΑΛΥΨΗ ΕΚΤΥΠΩΤΙΚΩΝ ΑΝΑΓΚΩΝ του Δημοσίου και των φορέων του

Το Εθνικό Τυπογραφείο μετά από αίτημα φορέα του Δημοσίου αναλαμβάνει να σχεδιάσει και να εκτυπώσει κάρτες, βιβλία, αφίσες, μπλοκ, μηχανογραφικά έντυπα, φακέλους, φακέλους αλληλογραφίας, κ.ά. Επίσης σχεδιάζει και κατασκευάζει σφραγίδες.

ΕΠΙΚΟΙΝΩΝΙΑ ΜΕ ΤΟ ΕΘΝΙΚΟ ΤΥΠΟΓΡΑΦΕΙΟ

Ταχυδρομική Διεύθυνση: Καποδιστρίου 34, τ.κ. 10432, Αθήνα

ΤΗΛΕΦΩΝΙΚΟ ΚΕΝΤΡΟ: 210 5279000 - fax: 210 5279054

ΤΜΗΜΑΤΑ ΕΞΥΠΗΡΕΤΗΣΗΣ ΚΟΙΝΟΥ

Πωλήσεων: (Ισόγειο, τηλ. 210 5279178 - 180)

Συνδρομητών: (Ημιόροφος, τηλ. 210 5279136)

Πληροφοριών: (Ισόγειο, Γρ. 3 και τηλεφ. κέντρο 210 5279000)

Παραλαβής Δημ. Ύλης: (Ισόγειο, τηλ. 210 5279167, 210 5279139)

Ωράριο για το κοινό: Δευτέρα ως Παρασκευή: 8:00 - 13:30

Ιστοσελίδα: www.et.gr

Πληροφορίες σχετικά με την λειτουργία της ιστοσελίδας: helpdesk.et@et.gr

Αποστολή ψηφιακά υπογεγραμμένων εγγράφων προς δημοσίευση στο ΦΕΚ: webmaster.et@et.gr

Πληροφορίες για γενικό πρωτόκολλο και αλληλογραφία: grammateia@et.gr

