



# ΕΦΗΜΕΡΙΣ ΤΗΣ ΚΥΒΕΡΝΗΣΕΩΣ

## ΤΗΣ ΕΛΛΗΝΙΚΗΣ ΔΗΜΟΚΡΑΤΙΑΣ

ΤΕΥΧΟΣ ΤΕΤΑΡΤΟ

Αρ. Φύλλου 677

31 Δεκεμβρίου 2013

### ΠΕΡΙΕΧΟΜΕΝΑ

#### ΑΠΟΦΑΣΕΙΣ

Μερική ανάκληση της υπ' αριθμ. 3050/07.06.2000/ΦΕΚ/488/Δ/01.08.2000 απόφασης του Γενικού Γραμματέα Περιφέρειας νυν Αποκεντρωμένης Διοίκησης Κρήτης περί κηρύξεως αναδάσωσης έκτασης, εμβαδού 21.600 στρεμμάτων, μετά από πυρκαγιά που εκδηλώθηκε στη περιοχή Δήμου Λάμπης νυν Δήμου Αγίου Βασιλείου, στις 20.08.1999, και μερική άρση της αναδάσωσης, ως προς την έκταση υπό στοιχεία 1-2-3-4- ... -17-18-19-1, εμβαδού 2.502,70 τ.μ., στη θέση «Γυαλοπόταμα» κτηματικής περιφέρειας Δ.Δ. Κεραμέ Δήμου Αγίου Βασιλείου Περιφερειακής Ενότητας Ρεθύμνου, εκτός των ορίων οικισμού, όπως αυτή προσδιορίζεται με τις συντεταγμένες των περιμετρικών ορίων της σε ΕΓΣΑ' 87 και εμφανίζεται στο απόσπασμα φύλλου χάρτου Γ.Υ.Σ. με κ.α. 9532 4, κλίμακας 1:5000. ....

Μερική ανάκληση της υπ' αριθμ. 3050/07.06.2000/ΦΕΚ/488/Δ/01.08.2000 απόφασης Γενικού Γραμματέα Περιφέρειας νυν Αποκεντρωμένης Διοίκησης Κρήτης περί κήρυξης αναδασωτέας έκτασης εμβαδού 21.600 στρεμμάτων μετά από πυρκαγιά που εκδηλώθηκε στη περιοχή Δήμου Λάμπης νυν Δήμου Αγίου Βασιλείου, στις 20.08.1999, και μερική άρση της αναδάσωσης, ως προς την έκταση υπό στοιχεία 1-2-3- ... -13-14-1, στη θέση «Πλάτη» της κτηματικής περιφέρειας Δ.Δ. Αρδράκτου Λάμπης Δήμου Αγίου Βασιλείου Περιφερειακής Ενότητας Ρεθύμνου, εκτός των ορίων οικισμού, εμβαδού 4.164,67 τ.μ., όπως αυτή προσδιορίζεται με τις συντεταγμένες σε ΕΓΣΑ' 87 και εμφανίζεται στο απόσπασμα φύλλου χάρτου Γ.Υ.Σ. με κ.α. 9533 5, κλίμακας 1:5000. ....

### ΑΠΟΦΑΣΕΙΣ

Αριθμ. 8510

(1)

Μερική ανάκληση της υπ' αριθμ. 3050/07.06.2000/ΦΕΚ/488/Δ/01.08.2000 απόφασης του Γενικού Γραμματέα Περιφέρειας νυν Αποκεντρωμένης Διοίκησης Κρήτης περί κηρύξεως αναδάσωσης έκτασης, εμβαδού 21.600 στρεμμάτων, μετά από πυρκαγιά που εκδηλώθηκε στη περιοχή Δήμου Λάμπης νυν Δήμου Αγίου Βασιλείου, στις 20.08.1999, και μερική άρση της αναδάσωσης, ως προς την έκταση υπό στοιχεία 1-2-3-4- ... -17-18-19-1, εμβαδού 2.502,70 τ.μ., στη θέση «Γυαλοπόταμα» κτηματικής περιφέρειας Δ.Δ. Κεραμέ Δήμου Αγίου Βασιλείου Περιφερειακής Ενότητας Ρεθύμνου, εκτός των ορίων οικισμού, όπως αυτή προσδιορίζεται με τις συντεταγμένες των περιμετρικών ορίων της σε ΕΓΣΑ' 87 και εμφανίζεται στο απόσπασμα φύλλου χάρτου Γ.Υ.Σ. με κ.α. 9532 4, κλίμακας 1:5000.

Ο ΓΕΝΙΚΟΣ ΓΡΑΜΜΑΤΕΑΣ  
ΑΠΟΚΕΝΤΡΩΜΕΝΗΣ ΔΙΟΙΚΗΣΗΣ ΚΡΗΤΗΣ

Έχοντας υπόψη:

1) Τις διατάξεις των άρθρων 24 παραγρ. 1 και 117 παραγρ. 3 του Συντάγματος της Ελλάδας.

2) Τις διατάξεις του νόμου 998/1979 «Περί προστασίας των Δασών και των δασικών εν γένει εκτάσεων της Χώρας» (ΦΕΚ 289/1979/Α) όπως τροποποιήθηκε και ισχύει.

3) Τις διατάξεις του νόμου 3208/2003 «Περί προστασίας των δασικών οικοσυστημάτων, κατάρτιση Δασολογίου, ρύθμιση εμπραγμάτων δικαιωμάτων επί Δασών και δασικών εν γένει εκτάσεων και άλλες διατάξεις» (ΦΕΚ 303/Α/2003) όπως τροποποιήθηκε και ισχύει.

4) Τις διατάξεις του νόμου 3852/2010/ΦΕΚ/Α/87 «Νέα Αρχιτεκτονική της Αυτοδιοίκησης και Αποκεντρωμένης Διοίκησης - Πρόγραμμα Καλλικράτης».

5) Το Π.Δ. 136/23-12-2010/ΦΕΚ/Α'/229/27-12-2010 «Οργανισμός Αποκεντρωμένης Διοίκησης Κρήτης».

6) Τις διατάξεις των άρθρων 6 και 280 παραγρ. 1 του νόμου 3852/2010 για σύσταση νέων Αποκεντρωμένων

Διοικήσεων του Κράτους που ασκούν αρμοδιότητες για τα Δάση, τις διατάξεις του Ν.Δ. 136/2010 «Οργανισμός της Αποκεντρωμένης Διοίκησης Κρήτης» και την σε εφαρμογή αυτών 115421/245/07.02.2011 εγκ. δ/γγ ΥΠΠΕΚΑ.

7) α) Την υπ' αριθμ. 201/10.01.2011 απόφαση του Γενικού Γραμματέα της Αποκεντρωμένης Διοίκησης Κρήτης περί της τοποθέτησης Προϊσταμένων των Γενικών Διευθύνσεων, Διευθύνσεων, των Τμημάτων αυτών καθώς και των Αυτοτελών Τμημάτων της Αποκεντρωμένης Διοίκησης Κρήτης.

β) Την υπ' αριθμ. 373/27.01.2011/ΦΕΚ 459 Β/23.03.2011 απόφαση του Γενικού Γραμματέα της Αποκεντρωμένης Διοίκησης Κρήτης «Παροχή εξουσιοδότησης υπογραφής Με εντολή του Γενικού Γραμματέα της Αποκεντρωμένης διοίκησης Κρήτης Αποφάσεων, εγγράφων και άλλων πράξεων στους Γενικούς Διευθυντές, στους Προϊσταμένους των Διευθύνσεων και τους Προϊσταμένους των Τμημάτων και των Γραφείων των Υπηρεσιών της Αποκεντρωμένης Διοίκησης Κρήτης».

γ) Την υπ' αριθμ. 6462/13.05.2013 Διαπιστωτική πράξη του Γενικού Γραμματέα της Αποκεντρωμένης Διοίκησης Κρήτης σύμφωνα με την οποία λύθηκε αυτοδίκαια η υπαλληλική σχέση του Νικολάου Παρασύρη του Αναστασίου υπαλλήλου κλάδου ΠΕ Γεωτεχνικών (Γεωπόνος), Γενικού Διευθυντή Δασών και Αγροτικών υποθέσεων της Αποκεντρωμένης Διοίκησης Κρήτης.

δ) Την υπ' αριθμ. 263/12.09.2013 απόφαση του Γενικού Γραμματέα της Αποκεντρωμένης Διοίκησης Κρήτης με την οποία ορίζεται Αναπληρωτής Προϊστάμενος της Γενικής Διεύθυνσης Δασών και Αγροτικών Υποθέσεων της Αποκεντρωμένης Διοίκησης Κρήτης ο Αναστάσιος Ιωάννου, Προϊστάμενος της Διεύθυνσης Δασών Ν. Ηρακλείου, υπάλληλος κλάδου ΠΕ Γεωτεχνικών (Δασολόγος) με Β βαθμό.

8) Την υπ' αριθμ. 3050/07.06.2000/ΦΕΚ/488/Δ/01.08.2000 απόφαση του Γενικού Γραμματέα Περιφέρειας και νυν Αποκεντρωμένης Διοίκησης Κρήτης με την οποία κηρύχθηκαν ως αναδασωτέες μετά από πυρκαγιά στις 20.08.1999 οι δασικές εκτάσεις που περιλαμβάνονται σε ευρύτερη περιοχή του Δήμου Λάμπης νυν Δήμου Αγίου Βασιλείου Περιφερειακής Ενότητας Ρεθύμνου, συνολικού εμβαδού 21.600 στρεμμάτων, όπως προσδιορίζεται στο συνημμένο απόσπασμα πινακίδας χάρτη που συνοδεύει την απόφαση αναδάσωσης, ως αναπόσπαστο μέρος της, η οποία (απόφαση) εξεδόθη ύστερα απ' την υπ' αριθμ. 3045/2000 εισηγητική πρόταση της Υπηρεσίας μας, εξαιρουμένων απ' την εφαρμογή αυτής των νομίμως προ υφιστάμενων μη δασικών εκτάσεων που δεν υπάγονται στις διατάξεις του νόμου 998/1979 και όσων τελούν υπό νόμιμο καθεστώς αλλαγής χρήσης, σύμφωνα με τα διαλαμβανόμενα στην εγκύκλια διαταγή του Υπουργ. Γεωργίας με αριθμό πρωτ. 105204/2793/31.07.2002.

9) Τις διατάξεις του άρθρου 44 παραγρ. 3 του νόμου 998/1979.

10) Τις διατάξεις του άρθρου 21 παραγρ. 2 του νόμου 3208/2003 καθώς και τις διατάξεις του άρθρου 44 παραγρ. 4 του νόμου 998/1979 όπως προστέθηκε με την παραγρ. 3 του άρθρου 36 του νόμου 3698/2008 (ΦΕΚ 198 Α/02-10-2008), για τη μερική ανάκληση αναδασωτέας έκτασης, όπως διατυπώνεται σ' αυτή: «Στο άρθρο 44 του νόμου 998/1979 προστίθεται παράγραφος 4 ως εξής: Για την εφαρμογή των διατάξεων του άρθρου αυτού,

καθώς και όταν ανακαλείται πράξη κήρυξης εκτάσεως αναδασωτέας για οποιαδήποτε πραγματική ή νομική αιτία, απαιτείται απόφαση της Α' βαθμίου Επιτροπής άρθρου 10 νόμου 998/1979 επί προτάσεως της οικείας Δασικής Υπηρεσίας».

11) Την υπ' αριθμ. 97870/2248/07.05.2009 εγκύκλιο διαταγή του ΥΠΠΕΚΑ, κεφάλαιο Β1, δυνάμει της οποίας «στη περίπτωση που έχει εκδοθεί και ισχύει απόφαση κήρυξης αναδάσωσης ευρύτερης έκτασης της οποίας η δασική βλάστηση έχει καταστραφεί από πυρκαγιά και στην οποία (πράξη αναδάσωσης) εξαιρούνται εκτάσεις εντός αυτής που δεν εντοπίζονται ούτε περιγράφονται στο σχεδιάγραμμα, θα ακολουθείται η διαδικασία της παραγρ. 3 του άρθρου 36 του νόμου 3698/2008, προκειμένου δε να προσδιοριστεί η πραγματική αιτία (μη δάσος - μη δασική μορφή των εκτάσεων) -όπως αναφέρεται στη διάταξη- δεν απαιτείται πράξη χαρακτηρισμού, αλλά διαπίστωση της μορφής τους που θα γίνεται με φωτοερμηνεία, ή με κάθε άλλο πρόσφορο μέσο, και τεκμηριωμένη πρόταση του αρμοδίου οργάνου προς τη Πρωτοβάθμιο Επιτροπή Επίλυσης Δασικών Αμφισβητήσεων, η οποία και θα αποφασίζει επί της προτάσεως αυτής του οργάνου».

12) Την υπ' αριθμ. 4073/05.07.2013 εισηγητική πρόταση του Γενικού Γραμματέα Αποκεντρωμένης Διοίκησης Κρήτης προς τη Πρωτοβάθμια Επιτροπή επίλυσης δασικών αμφισβητήσεων Νομού Ρεθύμνου για μερική ανάκληση της υπ' αριθμ. 3050/07.06.2000/ΦΕΚ/488/Δ/01.08.2000 απόφασης αναδάσωσης ως προς την έκταση στη θέση «Γυαλοπόταμα» της κτηματικής περιφέρειας Δ.Δ. Κεραμέ Δήμου Αγίου Βασιλείου Περιφερειακής Ενότητας Ρεθύμνου, εμβαδού 2.502,70 τ.μ., όπως αυτή εμφανίζεται υπό στοιχεία 1-2-3-4- ... -17-18-19-1 στο απόσπασμα φύλλου χάρτου Γ.Υ.Σ. με κ.α. 9532 4 κλίμακας 1:5000 με τις συντεταγμένες ΕΓΣΑ' 87, και η οποία, σύμφωνα με την υπ' αριθμ. 4073/05.07.2013 εισηγητική πρόταση, σήμερα καλλιεργείται με κτηνοτροφικά φυτά με έδαφος βαθύ και γόνιμο, στις Α/Φ τον 1945 (042-043) 9114 2.2 καθώς και στις Α/Φ του 1960 (1817-1818) εμφανίζεται καλλιεργημένη.

13) Την υπ' αριθμ. 47/2013 απόφαση Πρωτοβάθμιας Επιτροπής επίλυσης δασικών αμφισβητήσεων Νομού Ρεθύμνου η οποία αποφάσισε ομόφωνα και γνωμοδότησε ως εξής: «Η Επιτροπή δέχεται την υπ' αριθμ. 4073/05.07.2013 εισηγητική πρόταση του Γενικού Γραμματέα Αποκεντρωμένης Διοίκησης Κρήτης για μερική άρση της υπ' αριθμ. 3050/07.06.2000 απόφασης αναδασωτέας για την έκταση με στοιχεία 1-2-3-4-...-17-18-19-1, εμβαδού 2.502,70 τ. μ. στη θέση Γυαλοπόταμα Δ.Δ. Κεραμέ Δήμου Αγίου Βασιλείου όπως εμφανίζεται στο από Σεπτέμβριο 2012 τοπογραφικό διάγραμμα της μηχανικού Χρυσούλας Μαρκουλάκη κλίμακας 1:200».

14) Την υπ' αριθμ. 8384/9.12.2013 εισηγητική πρόταση της Διεύθυνσης Δασών Ρεθύμνου για τη μερική ανάκληση της υπ' αριθμ. 3050/07.06.2000/ΦΕΚ/488/Δ/01.08.2000 απόφασης του Γενικού Γραμματέα Περιφέρειας νυν Αποκεντρωμένης Διοίκησης Κρήτης περί κηρύξεως αναδάσωσης έκτασης εμβαδού 21.600 στρεμμάτων λόγω πυρκαγιάς που εκδηλώθηκε στη περιοχή του Δήμου Λάμπης, νυν Δήμου Αγίου Βασιλείου του Νομού Ρεθύμνου, στις 20.08.1999, και μερική άρση της αναδάσωσης, ως προς την έκταση με στοιχεία 1-2-3-4- ... -17-18-19-

1, εμβαδού 2.502,70 τ.μ., στη θέση «Γυαλοπόταμα» της κτηματικής περιφέρειας Δ.Δ. Κεραμέ του Δήμου Αγίου Βασιλείου Περιφερειακής Ενότητας Ρεθύμνου, εκτός των ορίων οικισμού, όπως αυτή προσδιορίζεται με τις συντεταγμένες των περιμετρικών ορίων της σε ΕΓΣΑ΄ 87 και εμφανίζεται στο απόσπασμα φύλλου χάρτου Γ.Υ.Σ. με κ.α. 9532 4 κλίμακας 1:5000, η οποία περιλαμβάνεται εντός της ευρύτερης έκτασης των 21.600 στρεμμάτων, αποφασίζουμε:

Ανακαλούμε μερικώς την υπ' αριθμ. 3050/07.06.2000/ΦΕΚ/488/Δ/01.08.2000 απόφαση του Γενικού Γραμματέα Περιφέρειας νυν Αποκεντρωμένης Διοίκησης Κρήτης περί κήρυξης έκτασης ως αναδασωτέας, και αίρουμε μερικώς την αναδάσωση, ως προς την έκταση υπό στοιχεία 1-2-3-4- ... -17-18-19-1, στη θέση «Γυαλοπόταμα» της κτηματικής περιφέρειας του Δ.Δ. Κεραμέ Λάμπης του Δήμου Αγίου Βασιλείου Περιφερειακής Ενότητας Ρεθύμνου, εμβαδού 2.502,70 τ.μ., όπως αυτή προσδιορίζεται με τις συντεταγμένες των περιμετρικών ορίων της στο γεωδαιτικό σύστημα αναφοράς ΕΓΣΑ΄ 87, εμφανίζεται στο απόσπασμα φ. χ. Γ.Υ.Σ. με κ.α. 9532 4 κλίμακας 1/5000 και περιλαμβάνεται εντός ευρύτερης έκτασης εμβαδού 21.600 στρεμμάτων περιοχής Δήμου Λάμπης νυν Δήμου Αγίου Βασιλείου Περιφερειακής Ενότητας Ρεθύμνου και που, λόγω πυρκαγιάς που εκδηλώθηκε στις 20.08.1999, κηρύχτηκε ως αναδασωτέα, σύμφωνα με την

ως άνω απόφαση του Γενικού Γραμματέα Περιφέρειας νυν Αποκεντρωμένης Διοίκησης Κρήτης.

Ο λόγος για τον οποίο προτείνουμε τη μερική ανάκληση της υπ' αριθμ. 3050/07.06.2000/ΦΕΚ/488/Δ/01.08.2000 απόφασης, και την μερική άρση της αναδάσωσης, ως προς την υπόψη έκταση, εμβαδού 2.502,70 τ.μ., είναι ότι η έκταση αυτή, όπως παραπάνω περιγράφεται, έχει έδαφος βαθύ και γόνιμο, σήμερα καλλιεργείται με κτηνοτροφικά φυτά, και στις αεροφωτογραφίες ετών 1945 (042-043) 9114 2.2 και 1960 (1817-1818) εμφανίζεται καλλιεργημένη, και συνεπώς η υπόψη έκταση εσφαλμένα περιελήφθη στο διάγραμμα της υπ' αριθμ. 3050/07.06.2000/ΦΕΚ/488/Δ/01.08.2000 απόφασης αναδάσωσης, δεδομένου ότι δεν συντρέχουν οι προϋποθέσεις του άρθρου 38 παραγρ. 1 και 2 του νόμου 998/1979.

Με την παρούσα απόφασή μας δεν προκαλείται δαπάνη σε βάρος του Κρατικού προϋπολογισμού.

Η απόφαση αυτή να δημοσιευθεί στην Εφημερίδα της Κυβερνήσεως.

Ρέθυμνο, 13 Δεκεμβρίου 2013

Με εντολή Γενικού Γραμματέα  
Αποκεντρωμένης Διοίκησης  
Ο Αναπληρωτής Γενικός Διευθυντής  
Δασών και Αγροτικών Υποθέσεων  
ΑΝΑΣΤΑΣΙΟΣ ΙΩΑΝΝΟΥ



ΣΥΝΤΕΤΑΓΜΕΝΟΣ ΟΡΙΩΝ

Κύριση	Χ	Υ	Παρεμφέροντες
1	54.972.8623	388961.3719	12 = 15,59
2	54.910.3208	388967.3108	23 = 10,18
3	54.900.3872	388970.9486	25 = 10,18
4	54.884.7333	388975.5533	25 = 10,18
5	54.877.2015	388977.0771	56 = 8,59
6	54.871.2600	388979.6299	67 = 8,59
7	54.865.5604	388979.0300	89 = 5,16
8	54.858.9096	388979.2509	89 = 5,16
9	54.852.2588	388979.4718	89 = 5,16
10	54.845.7626	388979.6927	89 = 5,16
11	54.839.1656	388979.9136	89 = 5,16
12	54.832.6691	388980.1345	119 = 27,06
13	54.826.1726	388980.3554	119 = 27,06
14	54.819.6761	388980.5763	119 = 27,06
15	54.813.1796	388980.7972	119 = 27,06
16	54.806.6831	388981.0181	1518 = 11,81
17	54.799.1866	388981.2390	1617 = 3,38
18	54.792.6896	388981.4599	1819 = 2,23
19	54.786.1931	388981.6808	191 = 0,03

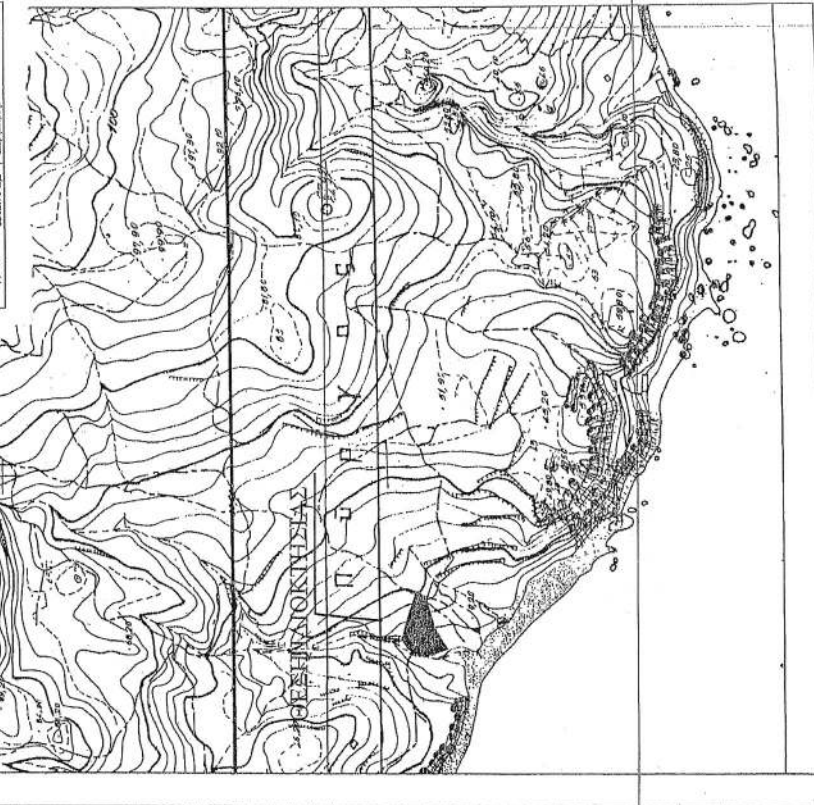

ΕΛΛΗΝΙΚΗ ΔΗΜΟΚΡΑΤΙΑ  
 ΑΠΟΚΕΝΤΡΩΜΕΝΗ ΔΙΟΙΚΗΣΗ ΚΡΗΤΗΣ  
 ΓΕΝΙΚΗ ΔΙΕΥΘΥΝΣΗ ΔΑΣΩΝ & ΑΓΡΟΤΙΚΩΝ ΥΠΟΘΕΣΕΩΝ  
 ΔΙΕΥΘΥΝΣΗ ΔΑΣΩΝ ΡΕΘΥΜΝΟΥ  
 ΤΜΗΜΑ ΠΡΟΣΤΑΣΙΑΣ, ΔΙΟΙΚΗΣΗΣ & ΔΙΑΧΕΙΡΙΣΗΣ ΔΑΣΩΝ

Απόσταση φύλλου γότρου Γ.Υ.Σ. με κ. α. 9532 4 κλάμματος 1/5000

όπου εμφανίζεται στη θέση "Γυαλοπόταμο" κτηματικής περιφέρειας Δ. Δ. Κεραμει Λάμιτς Δήμου Αγίου Βασιλείου Περιφερειακής Ενότητας Ρεθύμνου, η έκταση με στοιχεία 1-2-3-4-.....-17-18-19-1, εμβαδού 2.502,70 τ. μ., η οποία προσδιορίζεται με τις συντεταγμένες των περιμετρικών ορίων της στο γεωδαιτικό σύστημα αναφοράς ΕΓΣΑ '87, η οποία βρίσκεται μέσα σε συνολική έκταση εμβαδού 21.600 στρεμμάτων, η οποία κηρύχθηκε ως αναδασωτέα σύμφωνα με την υπ' αριθμ. 3050/07-06-2000/ΦΕΚ/488/Δ/01-08-2000 Απόφαση Γενικού Γραμματέα Περιφέρειας νον Αποκεντρωμένης Διοίκησης Κρήτης μετά από παρακατά που εκδηλώθηκε στη περιοχή του Δήμου Λάμιτς, νον Δήμου Αγίου Βασιλείου, στις 20-08-1999.

Ανακαλώμε μερικώς την υπ' αριθμ. 3050/07-06-2000/ΦΕΚ/488/Δ/01-08-2000 Απόφαση του Γενικού Γραμματέα Περιφέρειας νον Αποκεντρωμένης Διοίκησης Κρήτης, και αίρωμε μερικώς την αναδασωση, ως προς την υπόψη έκταση, επειδή αυτή έχει έδαφος βαθύ και γόνιμο, σήμερα καλλιεργείται με κτηνοτροφικά φυτά, και στις αεροφωτογραφίες ετών 1945 (042-043) 9114 2.2 και 1960 (1817-1818) εμφανίζεται καλλιεργημένη.  
 Συνεπώς, η υπόψη έκταση εσφαλμένα περιλήφθη στο διάγραμμα της υπ' αριθμ. 3050/07-06-2000/ΦΕΚ/488/Δ/01-08-2000 Απόφασης, δεδομένου ότι δεν συντρέχουν οι προϋποθέσεις του άρθρου 38 παρατρ. 1 & 2 του νόμου 998/1979.

Το παρόν συνοδεύει την υπ' αριθμ. ....85.10.13-13-2013..... Απόφασή μου και θεωρημένο αποτελεί αναπόσπαστο μέρος της.

Η συντάξσα  
 Ευρήνη Σ. Καρτεσιόγρη  
 MSc Δασολόγος  
 ΑΚΡΙΒΕΣ ΦΩΤΟΑΝΤΙΓΡΑΦΟ  
 ΓΡΑΦΕΙΟ ΓΡΑΜΜΑΤΕΙΑΣ

ΡΕΘΥΜΝΟ

Μεγιστή Γενικού Γραμματέα Αποκεντρωμένης Διοίκησης Κρήτης  
 Ο Αναπληρωτής Τεχνικός Διευθυντής Δασών και Αγροτικών Υποθέσεων  
 Αναστάσιος Ιωάννου

ΕΛΛΗΝΙΚΗ ΔΗΜΟΚΡΑΤΙΑ  
 ΑΠΟΚΕΝΤΡΩΜΕΝΗ ΔΙΟΙΚΗΣΗ ΚΡΗΤΗΣ  
 ΓΕΝΙΚΗ ΔΙΕΥΘΥΝΣΗ ΔΑΣΩΝ & ΑΓΡΟΤΙΚΩΝ ΥΠΟΘΕΣΕΩΝ  
 ΔΙΕΥΘΥΝΣΗ ΔΑΣΩΝ ΡΕΘΥΜΝΟΥ

ΕΛΛΗΝΙΚΗ ΔΗΜΟΚΡΑΤΙΑ  
 ΑΠΟΚΕΝΤΡΩΜΕΝΗ ΔΙΟΙΚΗΣΗ ΚΡΗΤΗΣ  
 ΓΕΝΙΚΗ ΔΙΕΥΘΥΝΣΗ ΔΑΣΩΝ & ΑΓΡΟΤΙΚΩΝ ΥΠΟΘΕΣΕΩΝ  
 ΔΙΕΥΘΥΝΣΗ ΔΑΣΩΝ ΡΕΘΥΜΝΟΥ

**ΕΘΝΙΚΟ ΤΥΠΟΓΡΑΦΕΙΟ**  
 Για τεχνικούς λόγους στο σχεδιάγραμμα, έγινε σμίκρυνση, κατά ποσοστό 57%

Αριθμ. 8513

(2)

Μερική ανάκληση της υπ' αριθμ. 3050/07.06.2000/ΦΕΚ/488/Δ/01.08.2000 απόφασης Γενικού Γραμματέα Περιφέρειας νυν Αποκεντρωμένης Διοίκησης Κρήτης περί κήρυξης αναδασωτέας έκτασης εμβαδού 21.600 στρεμμάτων μετά από πυρκαγιά που εκδηλώθηκε στη περιοχή Δήμου Λάμπης νυν Δήμου Αγίου Βασιλείου, στις 20.08.1999, και μερική άρση της αναδάσωσης, ως προς την έκταση υπό στοιχεία 1-2-3- ... -13-14-1, στη θέση «Πλάτη» της κτηματικής περιφέρειας Δ.Δ. Αρδράκτου Λάμπης Δήμου Αγίου Βασιλείου Περιφερειακής Ενότητας Ρεθύμνου, εκτός των ορίων οικισμού, εμβαδού 4.164,67 τ.μ., όπως αυτή προσδιορίζεται με τις συντεταγμένες σε ΕΓΣΑ΄ 87 και εμφανίζεται στο απόσπασμα φύλλου χάρτου Γ.Υ.Σ. με κ.α. 9533 5, κλίμακας 1:5000.

Ο ΓΕΝΙΚΟΣ ΓΡΑΜΜΑΤΕΑΣ  
ΑΠΟΚΕΝΤΡΩΜΕΝΗΣ ΔΙΟΙΚΗΣΗΣ ΚΡΗΤΗΣ

Έχοντας υπόψη:

1) Τις διατάξεις των άρθρων 24 παραγρ. 1 και 117 παραγρ. 3 του Συντάγματος της Ελλάδας.

2) Τις διατάξεις του νόμου 998/1979 «Περί προστασίας των Δασών και των δασικών εν γένει εκτάσεων της Χώρας» (ΦΕΚ 289/1979/Α) όπως τροποποιήθηκε και ισχύει.

3) Τις διατάξεις του νόμου 3208/2003 «Περί προστασίας των δασικών οικοσυστημάτων, κατάρτιση Δασολογίου, ρύθμιση εμπραγμάτων δικαιωμάτων επί Δασών και δασικών εν γένει εκτάσεων και άλλες διατάξεις» (ΦΕΚ 303/Α/2003) όπως τροποποιήθηκε και ισχύει.

4) Τις διατάξεις του νόμου 3852/2010/ΦΕΚ/Α/87 «Νέα Αρχιτεκτονική της Αυτοδιοίκησης και Αποκεντρωμένης Διοίκησης - Πρόγραμμα Καλλικράτης».

5) Το Π.Δ. 136/23-12-2010/ΦΕΚ/Α΄/229/27-12-2010 «Οργανισμός Αποκεντρωμένης Διοίκησης Κρήτης».

6) Τις διατάξεις των άρθρων 6 και 280 παραγρ. 1 του νόμου 3852/2010 για σύσταση νέων Αποκεντρωμένων Διοικήσεων του Κράτους που ασκούν αρμοδιότητες για τα Δάση, τις διατάξεις του Ν.Δ. 136/2010 «Οργανισμός της Αποκεντρωμένης Διοίκησης Κρήτης» και την σε εφαρμογή αυτών 115421/245/07.02.2011 εγκ. δ/γή ΥΠΠΕΚΑ.

7) α) Την υπ' αριθμ. 201/10.01.2011 απόφαση του Γενικού Γραμματέα της Αποκεντρωμένης Διοίκησης Κρήτης περί της τοποθέτησης Προϊσταμένων των Γενικών Διευθύνσεων, Διευθύνσεων, των Τμημάτων αυτών καθώς και των Αυτοτελών Τμημάτων της Αποκεντρωμένης Διοίκησης Κρήτης.

β) Την υπ' αριθμ. 373/27.01.2011/ΦΕΚ 459 Β/23.03.2011 απόφαση του Γενικού Γραμματέα της Αποκεντρωμένης Διοίκησης Κρήτης «Παροχή εξουσιοδότησης υπογραφής Με εντολή του Γενικού Γραμματέα της Αποκεντρωμένης Διοίκησης Κρήτης Αποφάσεων, εγγράφων και άλλων πράξεων στους Γενικούς Διευθυντές, στους Προϊσταμένους των Διευθύνσεων και τους Προϊσταμένους των Τμημάτων και των Γραφείων των Υπηρεσιών της Αποκεντρωμένης Διοίκησης Κρήτης».

γ) Την υπ' αριθμ. 6462/13.05.2013 Διαπιστωτική πράξη του Γενικού Γραμματέα της Αποκεντρωμένης Διοίκησης Κρήτης σύμφωνα με την οποία λύθηκε αυτοδίκαια η υπαλληλική σχέση του Νικολάου Παρασύρη του Αναστασίου υπαλλήλου κλάδου ΠΕ Γεωτεχνικών (Γεωπόνος), Γενικού Διευθυντή Δασών και Αγροτικών υποθέσεων της Αποκεντρωμένης Διοίκησης Κρήτης.

δ) Την υπ' αριθμ. 263/12.09.2013 απόφαση του Γενικού Γραμματέα της Αποκεντρωμένης Διοίκησης Κρήτης με την οποία ορίζεται Αναπληρωτής Προϊστάμενος της Γενικής Διεύθυνσης Δασών και Αγροτικών Υποθέσεων της Αποκεντρωμένης Διοίκησης Κρήτης ο Αναστάσιος Ιωάννου, Προϊστάμενος της Διεύθυνσης Δασών Ν. Ηρακλείου, υπάλληλος κλάδου ΠΕ Γεωτεχνικών (Δασολόγος) με Β βαθμό.

8) Την υπ' αριθμ. 3050/07.06.2000/ΦΕΚ/488/Δ/01.08.2000 απόφαση του Γενικού Γραμματέα Περιφέρειας και νυν Αποκεντρωμένης Διοίκησης Κρήτης με την οποία κηρύχτηκαν ως αναδασωτέες μετά από πυρκαγιά στις 20.08.1999 οι δασικές εκτάσεις που περιλαμβάνονται σε ευρύτερη περιοχή του Δήμου Λάμπης νυν Δήμου Αγίου Βασιλείου Περιφερειακής Ενότητας Ρεθύμνου, συνολικού εμβαδού 21.600 στρεμμάτων, όπως προσδιορίζεται στο συνημμένο απόσπασμα πινακίδας χάρτη που συνοδεύει την απόφαση αναδάσωσης, ως αναπόσπαστο μέρος της, η οποία (απόφαση) εξεδόθη ύστερα απ' την υπ' αριθμ. 3045/2000 εισηγητική πρόταση της Υπηρεσίας μας, εξαιρουμένων απ' την εφαρμογή αυτής των νομίμως προϋφιστάμενων μη δασικών εκτάσεων που δεν υπάγονται στις διατάξεις του νόμου 998/1979 και όσων τελούν υπό νόμιμο καθεστώς αλλαγής χρήσης, σύμφωνα με τα διαλαμβανόμενα στην εγκύκλια διαταγή του Υπουργ. Γεωργίας με αριθμό πρωτ. 105204/2793/31.07.2002.

9) Τις διατάξεις του άρθρου 44 παραγρ. 3 του νόμου 998/1979.

10) Τις διατάξεις του άρθρου 21 παραγρ. 2 του νόμου 3208/2003 καθώς και τις διατάξεις του άρθρου 44 παραγρ. 4 του νόμου 998/1979 όπως προστέθηκε με την παραγρ. 3 του άρθρου 36 του νόμου 3698/2008 (ΦΕΚ 198 Α/02-10-2008), για τη μερική ανάκληση αναδασωτέας έκτασης, όπως διατυπώνεται σ' αυτή: «Στο άρθρο 44 του νόμου 998/1979 προστίθεται παράγραφος 4 ως εξής: Για την εφαρμογή των διατάξεων του άρθρου αυτού, καθώς και όταν ανακαλείται πράξη κήρυξης εκτάσεως ως αναδασωτέας για οποιαδήποτε πραγματική ή νομική αιτία, απαιτείται απόφαση της Α΄ βαθμίου Επιτροπής άρθρου 10 νόμου 998/1979 επί προτάσεως της οικείας Δασικής Υπηρεσίας».

11) Την υπ' αριθμ. 5147/13-10-2008 πράξη χαρακτηρισμού κατά την ειδική ενδικοφανή διαδικασία του άρθρου 14 του νόμου 998/1979 της Διευθύντριας Δασών Ρεθύμνου για την υπόψη έκταση στη θέση «Πλάτη» του Δ.Δ. Αρδράκτου Λάμπης Δήμου Αγίου Βασιλείου, όπως εμφανίζεται στο από Οκτώβριο 2007 τοπογραφικό διάγραμμα του μηχανικού Ελευθέριου Αλεξανδράκη, κλίμακας 1:500, εμβαδού 4.164,67 τ.μ., με την οποία (πράξη χαρακτηρισμού) η έκταση αυτή χαρακτηρίστηκε ως μη Δασική κατηγορίας άρθρου 3 παραγρ. 6 α του νόμου 998/1979 μη εποπτευόμενη από τη Δασική Υπηρεσία στα πλαίσια της Δασικής Νομοθεσίας.

12) Την υπ' αριθμ. 97870/2248/07.05.2009 εγκύκλιο διαταγή του ΥΠΠΕΚΑ, κεφάλαιο Β1, δυνάμει της οποίας «στη περίπτωση που έχει εκδοθεί και ισχύει απόφαση κήρυξης αναδάσωσης ευρύτερης έκτασης της οποίας η δασική βλάστηση έχει καταστραφεί από πυρκαγιά και στην οποία (πράξη αναδάσωσης) εξαιρούνται εκτάσεις εντός αυτής που δεν εντοπίζονται ούτε περιγράφονταν στο σχεδιάγραμμα, θα ακολουθείται η διαδικασία της παραγρ. 3 του άρθρου 36 του νόμου 3698/2008, προκειμένου δε να προσδιοριστεί η πραγματική αιτία



(μη δάσος - μη δασική μορφή των εκτάσεων) -όπως αναφέρεται στη διάταξη- δεν απαιτείται πράξη χαρακτηρισμού, αλλά διαπίστωση της μορφής τους που θα γίνεται με φωτοερμηνεία, ή με κάθε άλλο πρόσφορο μέσο, και τεκμηριωμένη πρόταση του αρμοδίου οργάνου προς τη Πρωτοβάθμια Επιτροπή Επίλυσης Δασικών Αμφισβητήσεων, η οποία και θα αποφασίζει επί της προτάσεως αυτής του οργάνου».

13) Την υπ' αριθμ. 4073/05.07.2013 εισηγητική πρόταση του Γενικού Γραμματέα Αποκεντρωμένης Διοίκησης Κρήτης προς τη Πρωτοβάθμια Επιτροπή επίλυσης δασικών αμφισβητήσεων Νομού Ρεθύμνου για μερική ανάκληση της υπ' αριθμ. 3050/07.06.2000/ΦΕΚ/488/Δ/01.08.2000 απόφασης αναδάσωσης ως προς την έκταση στη θέση «Πλάτη» κτηματικής περιφέρειας Δ.Δ. Αρδράκτου Λάμπης Δήμου Αγίου Βασιλείου Περιφερειακής Ενότητας Ρεθύμνου, εκτός των ορίων οικισμού, με στοιχεία 1-2-3- ... -13-14-1, εμβαδού 4.164,67 τ.μ., όπως εμφανίζεται στο απόσπασμα φύλλου χάρτου Γ.Υ.Σ. με κ.α. 9533 5 κλίμακας 1:5000 με τις συντεταγμένες ΕΓΣΑ' 87, και η οποία, σύμφωνα με την υπ' αριθμ. 4073/05.07.2013 εισηγητική πρόταση «σήμερα φέρει παλαιές βαθμίδες και ξηρολιθιές και καλλιεργείται κατά καιρούς με κτηνοτροφικά φυτά, στις Α/Φ του 1945 (042-043) 9114 2.2 η έκταση εμφανίζεται με την μορφή χέρσου αγρού με ίχνη παλαιάς καλλιέργειας όπως βαθμίδες και ξηρολιθιές, στις Α/Φ του 1960 (1280-1281), στις Α/Φ του 1972 (59404-59405), καθώς και στις Α/Φ του 1989 (196473-196474) εμφανίζεται καλλιεργημένη».

14) Την υπ' αριθμ. 47/2013 απόφαση Πρωτοβάθμιας Επιτροπής επίλυσης δασικών αμφισβητήσεων Νομού Ρεθύμνου η οποία αποφάσισε ομόφωνα και γνωμοδότησε ως εξής: «Η Επιτροπή δέχεται την υπ' αριθμ. 4073/05.07.2013 εισηγητική πρόταση του Γενικού Γραμματέα Αποκεντρωμένης Διοίκησης Κρήτης για μερική άρση της υπ' αριθμ. 3050/07.06.2000 απόφασης ως αναδασωτέας για την έκταση με στοιχεία 1-2-3- ... -13-14-1, εμβαδού 4.164,67 τ.μ. στη θέση «Πλάτη» του Δ.Δ. Αρδράκτου Δήμου Αγίου Βασιλείου (όπως εμφανίζεται στο από Οκτώβριο 2007 τοπογραφικό διάγραμμα του μηχανικού Ελευθέριου Αλεξανδράκη κλίμακας 1:500)».

15) Την υπ' αριθμ. 8378/9.12.2013 εισηγητική πρόταση της Διεύθυνσης Δασών Ρεθύμνου για μερική ανάκληση της υπ' αριθμ. 3050/07.06.2000/ΦΕΚ/488/Δ/01.08.2000 απόφασης του Γενικού Γραμματέα Περιφέρειας νυν Αποκεντρωμένης Διοίκησης Κρήτης περί κηρύξεως αναδάσωσης έκτασης εμβαδού 21.600 στρεμμάτων λόγω πυρκαγιάς στη περιοχή Δήμου Αγίου Βασίλειου του Νομού Ρεθύμνου στις 20.08.1999, και μερική άρση της αναδάσωσης, ως προς την έκταση με στοιχεία 1-2-3- ... -13-14-1, εμβαδού 4.164,67 τ.μ., στη θέση «Πλάτη» κτηματικής περιφέρειας Δ.Δ. Αρδράκτου του Δήμου Αγίου Βασιλείου

Περιφερειακής Ενότητας Ρεθύμνου όπως προσδιορίζεται με τις συντεταγμένες ΕΓΣΑ' 87 και εμφανίζεται στο απόσπασμα φύλλου χάρτου Γ.Υ.Σ. με κ.α. 9533 5 κλίμακας 1:5000, αποφασίζουμε:

Ανακαλούμε μερικώς την υπ' αριθμ. 3050/07.06.2000/ΦΕΚ/488/Δ/01.08.2000 απόφαση κήρυξης ως αναδασωτέας έκτασης, και αίρουμε μερικώς την αναδάσωση, ως προς την έκταση υπό στοιχεία 1-2-3- ... -13-14-1, στη θέση «Πλάτη» κτηματικής περιφέρειας Δ.Δ. Αρδράκτου Λάμπης Δήμου Αγίου Βασιλείου Περιφερειακής Ενότητας Ρεθύμνου, εκτός ορίων οικισμού, εμβαδού 4.164,67 τ.μ., όπως αυτή προσδιορίζεται με τις συντεταγμένες ΕΓΣΑ' 87 και εμφανίζεται στο απόσπασμα φύλλου χάρτου Γ.Υ.Σ. με κ.α. 9533 5, κλίμακας 1:5000.

Ο λόγος για τον οποίο προτείνουμε τη μερική ανάκληση της υπ' αριθμ. 3050/07.06.2000/ΦΕΚ/488/Δ/01.08.2000 απόφασης, και την μερική άρση της αναδάσωσης, ως προς την υπόψη έκταση, εμβαδού 4.164,67 τ.μ., όπως παραπάνω περιγράφεται, είναι ότι η έκταση αυτή στη θέση «Πλάτη» του Δ.Δ. Αρδράκτου Λάμπης Δήμου Αγίου Βασιλείου, όπως εμφανίζεται στο από Οκτώβριο 2007 τοπογραφικό διάγραμμα του μηχανικού Ελευθέριου Αλεξανδράκη, κλίμακας 1:500, εμβαδού 4.164,67 τ.μ., χαρακτηρίστηκε ως μη δασική κατηγορίας άρθρου 3 παραγρ. 6 α του νόμου 998/1979 μη εποπτευόμενη από τη Δασική Υπηρεσία στα πλαίσια της Δασικής Νομοθεσίας, σύμφωνα με την υπ' αριθμ. 5147/13-10-2008 πράξη χαρακτηρισμού της Διευθύντριας Δασών Ρεθύμνου κατά την ειδική ενδικοφανή διαδικασία του άρθρου 14 του νόμου 998/1979, και σήμερα φέρει παλαιές βαθμίδες και ξηρολιθιές και καλλιεργείται κατά καιρούς με κτηνοτροφικά φυτά, στις αεροφωτογραφίες του έτους 1945 (042-043) 9114 2.2 η έκταση εμφανίζεται με την μορφή χέρσου αγρού με ίχνη παλαιάς καλλιέργειας όπως βαθμίδες και ξηρολιθιές, στις αεροφωτογραφίες του έτους 1960 (1280-1281), του έτους 1972 (59404-59405), καθώς και του έτους 1989 (196473-196474) εμφανίζεται καλλιεργημένη. Συνεπώς η υπόψη έκταση εσφαλμένα περιελήφθη στο διάγραμμα της υπ' αριθμ. 3050/07.06.2000/ΦΕΚ/488/Δ/01.08.2000 απόφασης αναδάσωσης, δεδομένου ότι δεν συντρέχουν οι προϋποθέσεις του άρθρου 38 παραγρ. 1 και 2 του νόμου 998/1979.

Με την παρούσα απόφασή μας δεν προκαλείται δαπάνη σε βάρος του Κρατικού προϋπολογισμού.

Η απόφαση αυτή να δημοσιευθεί στην Εφημερίδα της Κυβερνήσεως.

Ρέθυμνο, 13 Δεκεμβρίου 2013

Με εντολή Γενικού Γραμματέα

Αποκεντρωμένης Διοίκησης

Ο Αναπληρωτής Γενικός Διευθυντής

Δασών και Αγροτικών Υποθέσεων

ΑΝΑΣΤΑΣΙΟΣ ΙΩΑΝΝΟΥ

00051 ΥΠΩΧΡΩΣΗ ΧΑΡΤΗ ΣΤΙΣ ΚΑΜΑΚΑΣ 1:5000

ΕΜΒΛΟΔΩΜΕΤΡΙΣΗ

Με τη βοήθεια των ορθοφωτικών φωτοαπεικόνιστων των κορυφών του

ΣΗΜΕΙΟ	X	Y	ΜΗΚΟΣ
1	548727.59	388716.027	307.30
2	548645.47	388751.121	6.06
3	548645.49	388756.515	4.49
4	548649.54	388756.322	29.24
5	548678.58	388756.665	19.39
6	548697.96	388756.736	19.02
7	548716.97	388756.808	7.90
8	548724.02	388756.932	19.43
9	548744.17	388757.075	2.45
10	548744.07	388757.320	12.57
11	548748.47	388758.497	13.72
12	548747.17	388759.652	4.60
13	548744.98	388762.566	35.45
14	548725.89	388763.475	5.99
1	548727.59	388764.027	

E=1/2 ΧΧ + Υ+ΥΗ - Η+Η

E = 416467 μ2

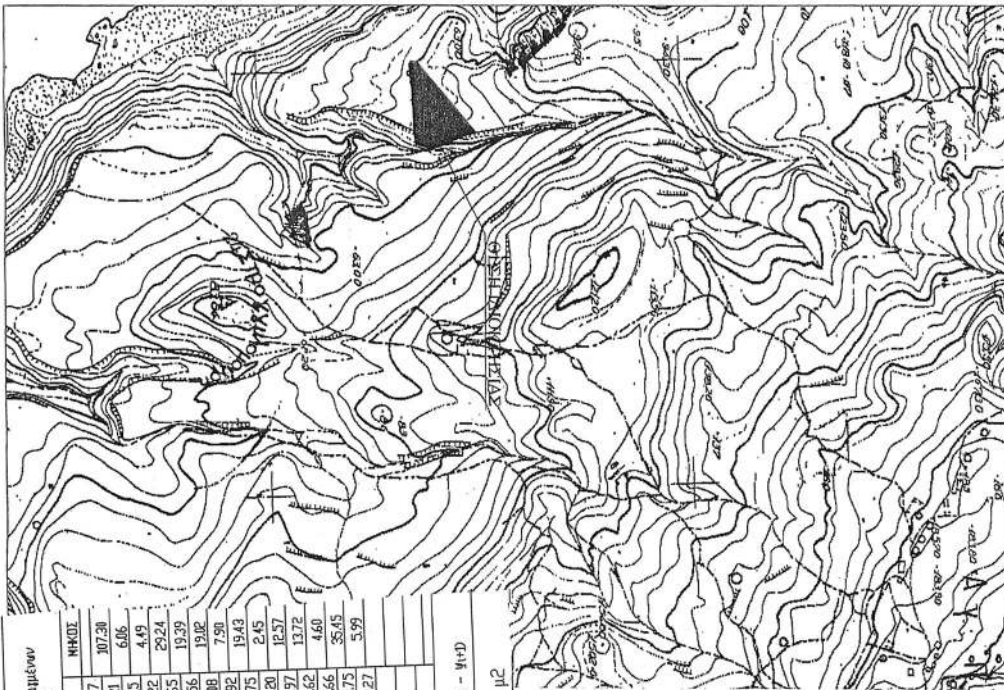

**ΕΘΝΙΚΟ ΤΥΠΟΓΡΑΦΕΙΟ**  
Για τεχνικούς λόγους στο σχεδιάγραμμα, έγινε σμίκρυνση, κατά ποσοστό **56%**



ΕΛΛΗΝΙΚΗ ΔΗΜΟΚΡΑΤΙΑ  
ΑΠΟΚΕΝΤΡΩΜΕΝΗ ΔΙΟΙΚΗΣΗ ΚΡΗΤΗΣ  
ΓΕΝΙΚΗ ΔΙΕΥΘΥΝΣΗ ΔΑΣΩΝ & ΑΓΡΟΤΙΚΩΝ ΥΠΟΘΕΣΕΩΝ  
ΔΙΕΥΘΥΝΣΗ ΔΑΣΩΝ ΡΕΘΥΜΝΟΥ  
ΤΜΗΜΑ ΠΡΟΣΤΑΣΙΑΣ, ΔΙΟΙΚΗΣΗΣ & ΔΙΑΧΕΙΡΙΣΗΣ ΔΑΣΩΝ

Απόσπασμα φύλλου χάρτου Γ. Υ. Σ. με κ. α. 9533 5 κλίμακας 1/5000

όπου εμφανίζεται στη θέση "Πλάτη" κτηματικές περιφέρειες Δ. Δ. Αρδάρου του Δήμου Αγίου Βασίλειου Περιφερειακής Ενότητας Ρεθύμνου, η έκταση με στοιχεία 1-2-3-.....-13-14-1, αριθμός 4.164,67 τ. μ., με τις συντεταγμένες στο γεωδοτικό σύστημα αναφοράς ΕΓΣΑ '87, η οποία βρίσκεται μέσα σε ευρύτερη έκταση εμβαδού 21.600 στρεμμάτων κτηρομένη ως αναπόσπαστα σύμφωνα με την υπ' αριθμ. 3050/07-06-2000/ΦΕΚ/488/Δ/01-08-2000 Απόφαση του Γενικού Γραμματέα Περιφέρειας, νυν Αποκεντρωμένης Διοίκησης Κρήτης λόγω παρακατάς που εκδηλώθηκε στη περιοχή τον Δήμου Λάμιτς, νυν Δήμου Αγίου Βασιλείου, στις 20-08-1999.

Επιτροπέα τη μερική ανακάλυψη της υπ' αριθμ. 3050/07-06-2000/ΦΕΚ/488/Δ/01-08-2000 Απόφασης και τη μερική όψη της αναδόσεως, ως προς την υπόψη έκταση, επειδή αυτή χαρακτηρίστηκε κατά την ειδική ενδεικτική διαδικασία του άρθρου 14 του νόμου 998/1979 ως μη Δασική κατηγορίας άρθρου 3 παρ.αφ. 6 α του νόμου 998/1979 μη εκπεκκόμενη από τη Δασική Υπηρεσία στα πλαίσια της Δασικής Νομοθεσίας, σύμφωνα με την υπ' αριθμ. 5147/13-10-2008 πράξη χαρακτηρισμού της Δασοβιότοπου Δασών Ρεθύμνου, και σύμφωνα φέρει παλαιές βιβλιόδεσ και ξηρολιθές και καλλιεργείται κατά καιρούς με κτηνοτροφικά φυτά, στις αεροφωτογραφίες του έτους 1945 (042-043) 9114 2.2 η έκταση εμφανίζεται με τη μορφή χέρσου αγρού με λίγη παλαιάς καλλιέργειας όπως βιβλιόδεσ και ξηρολιθές, στις αεροφωτογραφίες του έτους 1960 (1280-1281), του έτους 1972 (59404-59405), καθώς και του έτους 1989 (196473-196474) εμφανίζεται καλλιεργημένη και συνεπώς δεν συντρέχουν οι προϋποθέσεις του άρθρου 38 παρ.αφ. 1 & 2 του νόμου 998/1979 για την υπόψη έκταση.

Το παρόν συνοδεύει την υπ' αριθμ. 83819-19-2013 ΑΚΡΙΒΕΣ ΦΩΤΟΑΝΤΙΓΡΑΦΗ εισηγητική μας πρόταση ΓΡΑΦΕΙΟ ΓΡΑΜΜΑΤΕΙΑΣ

και θεωρημένο προσεγγίεται και αποτελεί αναπόσπαστο μέρος της

ΕΠΙΤΡΟΠΗ ΔΙΑΧΕΙΡΙΣΗΣ ΔΑΣΩΝ ΡΕΘΥΜΝΟΥ

ΡΕΘΥΜΝΟ

Η Δασοβιότοπος Αγίων Ρεθύμνου

Χαρ. Κουκουλάκη

Δρ. Δασολόγος

Επίσημη Ελ. Κατασκόπηση

ΜSc Δασολόγος

**ΕΘΝΙΚΟ ΤΥΠΟΓΡΑΦΕΙΟ**  
**ΕΦΗΜΕΡΙΣ ΤΗΣ ΚΥΒΕΡΝΗΣΕΩΣ**

**ΤΙΜΗ ΠΩΛΗΣΗΣ ΦΥΛΛΩΝ ΤΗΣ ΕΦΗΜΕΡΙΔΑΣ ΤΗΣ ΚΥΒΕΡΝΗΣΕΩΣ**

**Σε έντυπη μορφή:**

- Για τα Φ.Ε.Κ. από 1 έως 16 σελίδες σε 1 € προσαυξανόμενη κατά 0,20 € για κάθε επιπλέον οκτασέλιδο ή μέρος αυτού.
- Για τα φωτοαντίγραφα Φ.Ε.Κ. σε 0,15 € ανά σελίδα.

**Σε μορφή DVD/CD:**

Τεύχος	Ετήσια έκδοση	Τριμηνιαία έκδοση	Μηνιαία έκδοση	Τεύχος	Ετήσια έκδοση	Τριμηνιαία έκδοση	Μηνιαία έκδοση
<b>Α'</b>	150 €	40 €	15 €	<b>Α.Α.Π.</b>	110 €	30 €	-
<b>Β'</b>	300 €	80 €	30 €	<b>Ε.Β.Ι.</b>	100 €	-	-
<b>Γ'</b>	50 €	-	-	<b>Α.Ε.Δ.</b>	5 €	-	-
<b>Υ.Ο.Δ.Δ.</b>	50 €	-	-	<b>Δ.Δ.Σ.</b>	200 €	-	20 €
<b>Δ'</b>	110 €	30 €	-	<b>Α.Ε.-Ε.Π.Ε.</b>	-	-	100 €

- Η τιμή πώλησης μεμονωμένων Φ.Ε.Κ. σε μορφή cd-rom από εκείνα που διατίθενται σε ψηφιακή μορφή και μέχρι 100 σελίδες, σε 5 € προσαυξανόμενη κατά 1 € ανά 50 σελίδες.

**ΕΤΗΣΙΕΣ ΣΥΝΔΡΟΜΕΣ Φ.Ε.Κ.**

Τεύχος	Έντυπη μορφή	Τεύχος	Έντυπη μορφή	Τεύχος	Έντυπη μορφή
<b>Α'</b>	225 €	<b>Δ'</b>	160 €	<b>Α.Ε.-Ε.Π.Ε.</b>	2.250 €
<b>Β'</b>	320 €	<b>Α.Α.Π.</b>	160 €	<b>Δ.Δ.Σ.</b>	225 €
<b>Γ'</b>	65 €	<b>Ε.Β.Ι.</b>	65 €	<b>Α.Σ.Ε.Π.</b>	70 €
<b>Υ.Ο.Δ.Δ.</b>	65 €	<b>Α.Ε.Δ.</b>	10 €	<b>Ο.Π.Κ.</b>	-

- Το τεύχος Α.Σ.Ε.Π. (έντυπη μορφή) θα αποστέλλεται σε συνδρομητές ταχυδρομικά, με την επιβάρυνση των 70 €, ποσό το οποίο αφορά τα ταχυδρομικά έξοδα.

- Η καταβολή γίνεται σε όλες τις Δημόσιες Οικονομικές Υπηρεσίες (Δ.Ο.Υ.). Το πρωτότυπο διπλότυπο (έγγραφο αριθμ. πρωτ. 9067/28.2.2005 2η Υπηρεσία Επιτρόπου Ελεγκτικού Συνεδρίου) με φροντίδα των ενδιαφερομένων, πρέπει να αποστέλλεται ή να κατατίθεται στο Εθνικό Τυπογραφείο (Καποδιστρίου 34, Τ.Κ. 104 32 Αθήνα).
- Σημειώνεται ότι φωτοαντίγραφα διπλοτύπων, ταχυδρομικές Επιταγές για την εξόφληση της συνδρομής, δεν γίνονται δεκτά και θα επιστρέφονται.
- Οι οργανισμοί τοπικής αυτοδιοίκησης, τα νομικά πρόσωπα δημοσίου δικαίου, τα μέλη της Ένωσης Ιδιοκτητών Ημερησίου Τύπου Αθηνών και Επαρχίας, οι τηλεοπτικοί και ραδιοφωνικοί σταθμοί, η Ε.Σ.Η.Ε.Α, τα τριτοβάθμια συνδικαλιστικά όργανα και οι τριτοβάθμιες επαγγελματικές ενώσεις δικαιούνται έκπτωσης πενήντα τοις εκατό (50%) επί της ετήσιας συνδρομής.
- Το ποσό υπέρ Τ.Α.Π.Ε.Τ. (5% επί του ποσού συνδρομής), καταβάλλεται ολόκληρο (Κ.Α.Ε. 3512) και υπολογίζεται πριν την έκπτωση.
- Στην Ταχυδρομική συνδρομή του τεύχους Α.Σ.Ε.Π. δεν γίνεται έκπτωση.

Πληροφορίες για δημοσιεύματα που καταχωρίζονται στα Φ.Ε.Κ. στο τηλ.: 210 5279000.

Φωτοαντίγραφα παλαιών Φ.Ε.Κ.: τηλ.: 210 8220885.

Τα φύλλα όλων των τευχών της Εφημερίδας της Κυβερνήσεως διατίθενται δωρεάν σε ηλεκτρονική μορφή από την ιστοσελίδα του Εθνικού Τυπογραφείου ([www.et.gr](http://www.et.gr))

Ηλεκτρονική Διεύθυνση: <http://www.et.gr> - e-mail: [webmaster.et@et.gr](mailto:webmaster.et@et.gr)

**ΟΙ ΥΠΗΡΕΣΙΕΣ ΕΞΥΠΗΡΕΤΗΣΗΣ ΠΟΛΙΤΩΝ ΛΕΙΤΟΥΡΓΟΥΝ ΚΑΘΗΜΕΡΙΝΑ ΑΠΟ 08:00 ΜΕΧΡΙ 13:30**



\* 0 4 0 0 6 7 7 3 1 2 1 3 0 0 8 \*

**ΑΠΟ ΤΟ ΕΘΝΙΚΟ ΤΥΠΟΓΡΑΦΕΙΟ**

ΚΑΠΟΔΙΣΤΡΙΟΥ 34 \* ΑΘΗΝΑ 104 32 \* ΤΗΛ. 210 52 79 000 \* FAX 210 52 21 004