



# ΕΦΗΜΕΡΙΣ ΤΗΣ ΚΥΒΕΡΝΗΣΕΩΣ

## ΤΗΣ ΕΛΛΗΝΙΚΗΣ ΔΗΜΟΚΡΑΤΙΑΣ

ΤΕΥΧΟΣ ΤΕΤΑΡΤΟ

Αρ. Φύλλου 495

20 Σεπτεμβρίου 2013

### ΠΕΡΙΕΧΟΜΕΝΑ

#### ΑΠΟΦΑΣΕΙΣ

- Κήρυξη ως αναδασωτέου δημόσιου δάσους εμβαδού 6,3080 στρ. στη θέση «Στραβαμάξι» περιφέρειας Τ.Κ. Αχινού, Δ.Ε. Εχιναίων, Δήμου Στυλίδας, του Νομού Φθιώτιδας..... 1
- Κήρυξη ως αναδασωτέας έκτασης 3.277 τ.μ. στη θέση «Πευκάκι - Καλαμάκι», Τοπικής Κοινότητας Πηγαδίου Δήμου Νότιας Κυνουρίας Νομού Αρκαδίας..... 2
- Μερική ανάκληση της υπ' αριθ. 1577/21-8-2000 απόφασης Γενικού Γραμματέα Περιφέρειας Πελοποννήσου, σύμφωνα με την οποία κηρύχθηκε ως «αναδασωτέα» λόγω πυρκαγιάς, έκταση εμβαδού 148.436,00 στρεμμάτων, στην περιφέρεια των Δ.Δ. Θροφαρίου, Διμηνιού, Πασίου, Μουλκίου, Σικυώνος, Μικρού Βάλτου, Μεγάλου Βάλτου, Λαλιωτίου, Σουλίου, Κρουονερίου, Βελίνας του Δήμου Σικυώνος, στην περιφέρεια των Δ.Δ. Ροζενών, Δερβενίου, Πύργου, Χελυδορίου, Ευρωστίνης του Δήμου Ευρωστίνης και στην περιφέρεια των Δ.Δ. Βρυσουλών, Κορφιώτισσας, Κ. Λουτρού, Καμαρίου, Ξανθοχωρίου, Σοφιανών, Ρίζας, Ρεθίου, Πελληνιατικών, Θαλερού, Ζεμενού, Παναριτίου του Δήμου Ξυλοκάστρου, ως προς τμήμα επιφάνειας στη θέση «Προφήτης Ηλίας» Άνω Πιτσών του Δήμου Ξυλοκάστρου - Ευρωστίνης Π.Ε. Κορινθίας, εμβαδού 18.278,86 τετρ. μέτρων..... 3

#### ΑΠΟΦΑΣΕΙΣ

- Αριθμ. 3239/167671 (1)  
Κήρυξη ως αναδασωτέου δημόσιου δάσους εμβαδού 6,3080 στρ. στη θέση «Στραβαμάξι» περιφέρειας Τ.Κ. Αχινού, Δ.Ε. Εχιναίων, Δήμου Στυλίδας, του Νομού Φθιώτιδας.

Η ΓΕΝΙΚΗ ΓΡΑΜΜΑΤΕΑΣ ΑΠΟΚΕΝΤΡΩΜΕΝΗΣ ΔΙΟΙΚΗΣΗΣ ΘΕΣΣΑΛΙΑΣ ΚΑΙ ΣΤΕΡΕΑΣ ΕΛΛΑΔΑΣ

Έχοντας υπόψη:

1. Τις διατάξεις των άρθρων 24 παρ. 1 και 117 παρ. 3 του Συντάγματος.

2. Τις διατάξεις του Ν. 3852/2010 « Νέα Αρχιτεκτονική της Αυτοδιοίκησης και της Αποκεντρωμένης Διοίκησης- Πρόγραμμα Καλλικράτης» (ΦΕΚ 87 Α΄).

3. Το Π.Δ. 138/2010 « Οργανισμός της Αποκεντρωμένης Διοίκησης Θεσσαλίας - Στ. Ελλάδας» (ΦΕΚ 231 Α΄).

4. Τις διατάξεις του Ν. 998/79 « Περί προστασίας των δασών και των δασικών εν γένει εκτάσεων της χώρας» (ΦΕΚ 289 Α΄) όπως τροποποιήθηκαν με τον Ν. 3208/03 (ΦΕΚ 303 Α΄), άρθρο 36 Ν. 3698/2008 (ΦΕΚ 189 Α΄) και άρθρο 9 Ν. 3818/10 (ΦΕΚ 17 Α΄) και συγκεκριμένα: α) του άρθρου 41 παρ. 1, β) του άρθρου 38 παρ. 1, όπως ισχύουν.

5. Τις διαταγές του Υπουργείου Γεωργίας: α) 160417/1180/8-7-80, β) 182447/3049/24-9-80 και γ) 105204/2793/31-07-2002.

6. Τη διαταγή του Υπουργείου Περιβάλλοντος και Κλιματικής Αλλαγής: α) 204262/4545/23-11-2010.

7. Την υπ' αριθμ. 1669/33104/31-3-2011 απόφαση της Γ.Γ.Α.Δ.Θ.Στ.Ε «Μεταβίβαση δικαιώματος υπογραφής κ.λ.π. στους Δ/ντές Δασών των Νομών» (ΦΕΚ 648/2011/τ.Β΄).

8. Την υπ' αριθμ. 5150/164018/03-09-2013 πρόταση του Δασαρχείου Λαμίας από την οποία προκύπτει ότι η έκταση που αναφέρεται στο θέμα είχε κατά το χρόνο καταστροφής της, που έγινε από παράνομη αποψίλωση, κατά το Α΄ 10ήμερο μηνός Ιουνίου 2013, δασικό χαρακτήρα κατά την έννοια του άρθρου 3 παρ. 1 του Ν.998/79, όπως τροποποιήθηκε και ισχύει σήμερα, καλυπτόμενη από δασική βλάστηση αιφυλλων πλατυφύλλων (πουνάρια, κουμαριές, και αγριελιές) σε ποσοστό 60% και ως εκ τούτου επιβάλλεται η κήρυξή της ως αναδασωτέας, αποφασίζουμε: Κηρύσσουμε ως αναδασωτέο το δημόσιο δάσος εμβαδού 6,3080 στρ. στη θέση «Στραβαμάξι» περιφέρειας Τ.Κ. Αχινού, Δ.Ε. Εχιναίων, Δήμου Στυλίδας, του Νομού Φθιώτιδας, με σκοπό αφ' ενός μεν την διατήρηση του δασικού του χαρακτήρα, ώστε να αποκλειστεί η διάθεσή του για άλλο προορισμό αφ' ετέρου δε την επαναδημιουργία της δασικής βλάστησης με φυσική αναγέννηση.

Προσδιορίζεται με τα στοιχεία: 1-2-3-4-....-25-26-27-1 όπως φαίνεται στο συνημμένο διάγραμμα, το οποίο συνοδεύει την απόφαση αυτή και έχει όρια:

Ανατολικά: Με έκταση μη δασικού χαρακτήρα σήμερα.

Δυτικά: Με έκταση δασικού χαρακτήρα.

Βόρεια: Με έκταση δασικού χαρακτήρα και με έκταση μη δασικού χαρακτήρα σήμερα.

Νότια Με έκταση μη δασικού χαρακτήρα σήμερα.  
Επιτρέπεται υποβολή κατ' αυτής αίτησης ακύρωσης  
στο αρμόδιο Διοικητικό Εφετείο (άρθρο 47 Ν. 3900/2010-  
ΦΕΚ 213 Α') μέσα σε προθεσμία εξήντα (60) ημερών, που  
αρχίζει από την επομένη της δημοσίευσής της (άρθρο  
46 Π.Δ. 18/89 - ΦΕΚ 8 /Α').

Από τις διατάξεις της απόφασης αυτής δεν προκαλεί-  
ται δαπάνη σε βάρος του Κρατικού Προϋπολογισμού.

Η απόφαση αυτή να δημοσιευθεί στην Εφημερίδα της  
Κυβερνήσεως.

Λαμία, 10 Σεπτεμβρίου 2013

Με εντολή Γενικής Γραμματέως  
Αποκεντρωμένης Διοίκησης  
Ο Δ/ντής Δασών Ν. Φθιώτιδας  
ΙΩΑΝΝΗΣ ΗΛ. ΠΑΠΑΝΔΡΕΟΥ

**ΤΟΠΟΓΡΑΦΙΚΟ ΔΙΑΓΡΑΜΜΑ**

Αναδασωτέου δημόσιου δάσους στη θέση Στραβαμάξι της τ.κ. Αχινού του δήμου Στυλίδας που απονιγλώθηκε κατά το παρελθόν από τον Τριαντάφυλλο Σκόφο του Κων/νου κάτοικος τ.κ. Αχινού **Συνολικού Εμβαδού 6308,00τ.μ.**

ΚΛΙΜΑΚΑΙ:1000

ΑΠΟΣΠΑΣΜΑ ΧΑΡΤΗ ΓΥΣ ΚΛ. 1:5000  
5355 7

ΠΙΝΑΚΑΣ ΣΥΝΤΕΤΑΓΜΕΝΩΝ

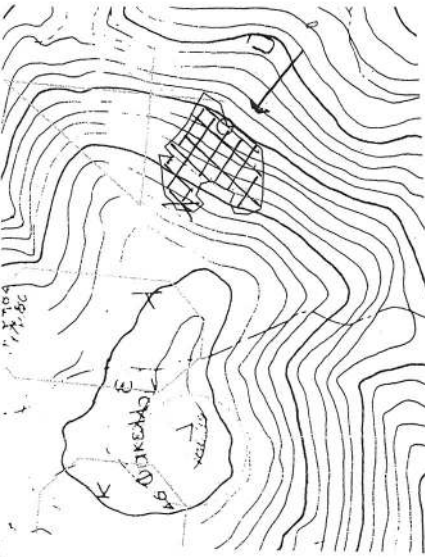

1	X=390073.0000	Y=4306415.0000
2	X=390047.0000	Y=4306413.0000
3	X=390034.0000	Y=4306414.0000
4	X=390028.0000	Y=4306425.0000
5	X=390028.0000	Y=4306437.0000
6	X=390037.0000	Y=4306442.0000
7	X=390046.0000	Y=4306439.0000
8	X=390055.0000	Y=4306460.0000
9	X=390052.0000	Y=4306470.0000
10	X=390041.0000	Y=4306473.0000
11	X=390034.0000	Y=4306466.0000
12	X=390026.0000	Y=4306473.0000
13	X=390027.0000	Y=4306490.0000
14	X=390033.0000	Y=4306494.0000
15	X=390039.0000	Y=4306501.0000
16	X=390048.0000	Y=4306504.0000
17	X=390060.0000	Y=4306506.0000
18	X=390074.0000	Y=4306510.0000
19	X=390073.0000	Y=4306497.0000
20	X=390082.0000	Y=4306505.0000
21	X=390093.0000	Y=4306495.0000
22	X=390104.0000	Y=4306488.0000
23	X=390134.0000	Y=4306475.0000
24	X=390125.0000	Y=4306458.0000
25	X=390106.0000	Y=4306451.0000
26	X=390105.0000	Y=4306443.0000
27	X=390088.0000	Y=4306418.0000

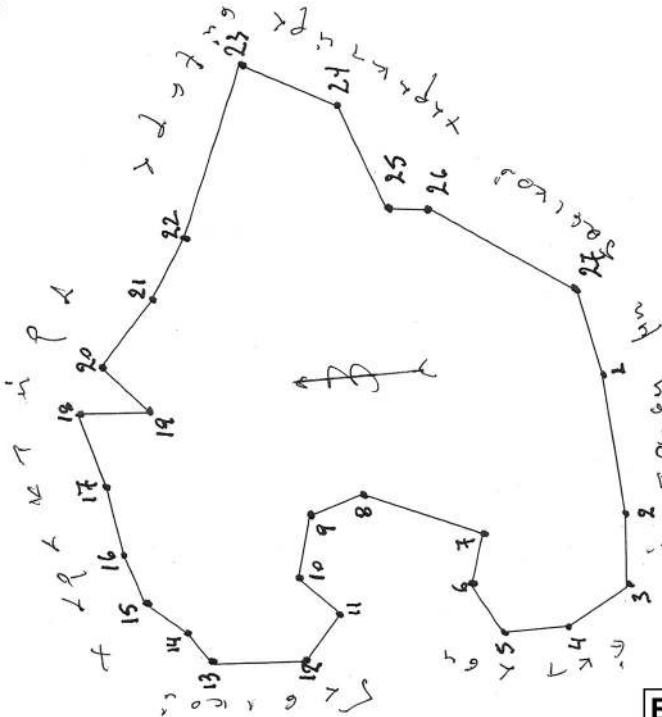

ΥΠΟΜΝΗΜΑ

Έκταση που απονιγλώθηκε



ΕΛΕΥΧΘΗΚΕ  
Λαμία 03/09 / 2013  
Ο Δασάρχης Δ.α.α.



Ανήκει στην αριθμ. 32.3.9. / 161671 / 2013

απόφασή μας  
ΘΕΩΡΗΘΗΚΕ

Λαμία 10 / 09 / 2013

Με εντολή Γ.Α.Α.Π.Θ.Σ.Ε.

Ο Δ/ντης Δασών Ν. Φθιώτιδας

Ιωάννης Παπανθέρου  
Δασολόγος με Β βαθμό



Στυλίδα 13 / 08 / 2013  
Ο Συντάκτης

*(Signature)*

Παναγιώτης Γκόλφης  
Δασολόγος με Β βαθμό

**ΕΘΝΙΚΟ ΤΥΠΟΓΡΑΦΕΙΟ**

Για τεχνικούς λόγους στο σχεδιάγραμμα, έγινε σμίκρυνση, κατά ποσοστό 73%

Αριθμ. 49147

(2)

Κήρυξη ως αναδασωτέας έκτασης 3.277 τ.μ. στη θέση «Πευκάκι - Καλαμάκι», Τοπικής Κοινότητας Πηγαδίου Δήμου Νότιας Κυνουρίας Νομού Αρκαδίας.

Ο ΓΕΝΙΚΟΣ ΓΡΑΜΜΑΤΕΑΣ ΑΠΟΚΕΝΤΡΩΜΕΝΗΣ  
ΔΙΟΙΚΗΣΗΣ ΠΕΛΟΠΟΝΝΗΣΟΥ,  
ΔΥΤΙΚΗΣ ΕΛΛΑΔΑΣ ΚΑΙ ΙΟΝΙΟΥ

Έχοντας υπόψη :

1. Τις διατάξεις του άρθρου 117 παρ. 3 του Συντάγματος της Ελλάδος.

2. Τις διατάξεις του Ν.3852/2010 (ΦΕΚ 87/Α'/7-6-2010) «Νέα Αρχιτεκτονική της Αυτοδιοίκησης και της Αποκεντρωμένης Διοίκησης - Πρόγραμμα».

3. Το Π.Δ. 139/2010 (ΦΕΚ 232/Α'/27-12-2010) «Οργανισμός της Αποκεντρωμένης Διοίκησης Πελοποννήσου, Δυτικής Ελλάδας και Ιονίου».

4. Τις διατάξεις του Ν. 998/1979 «Περί προστασίας των δασών και των δασικών εν γένει εκτάσεων της χώρας» (άρθρο 41 παρ. 1 και 3, άρθρο 38 παρ. 1).

5. Τις διατάξεις του Ν. 1892/90 άρθρο 120 παρ. 1. «Για τον εκσυγχρονισμό και την ανάπτυξη και άλλες διατάξεις».

6. Τις διατάξεις του Ν. 3208/2003 «Προστασία των δασικών οικοσυστημάτων κ.λπ.», άρθ. 1 παρ. 15.

7. Τις διαταγές του Υπουργείου Γεωργίας: α) 160417/1180/8-7-80, β) 182447/3049/24-9-80, γ) 168692/3318/5-10-81, δ) 85144/1468/9-9-92 και ε) 60284/365/26-1-94.

8. Την υπ' αριθμ. Οικ. 105204/2793/31-7-2002 διαταγή ΥΠ.Γ.Ε «περί χαρακτηρισμού εκτάσεων-κήρυξης αυτών ως αναδασωτέων».

9. Το αριθμ. 221525/4195/21-09-2011 έγγραφο Υ.Π.Ε.Κ.Α περί δυνατότητας άσκησης αιτήσεων ακυρώσεων κατά των αποφάσεων κήρυξης αναδάσωσης, ενώπιον του Διοικητικού Εφετείου, στα πλαίσια εφαρμογής της παρ. 1 του άρθρου 47 Ν. 3900/2010.

10. Την αριθ. 38477/501/23-7-2013 πρόταση του Δασαρχείου Κυνουρίας, για την κήρυξη ως αναδασωτέας της αναφερόμενης στο θέμα έκτασης, αποφασίζουμε:

Κηρύσσουμε ως αναδασωτέα, τη έκταση δασικού χαρακτήρα (της παρ. 1 του άρθρου 3 του Ν. 998/1979, όπως έχει τροποποιηθεί και ισχύει), η οποία εκχερσώθηκε παράνομα με σκοπό την διάνοιξη δρόμου, συνολικού εμβαδού τριών χιλιάδων διακοσίων εβδομήντα επτά τετραγωνικών μέτρων (3.277 τ.μ) που βρίσκεται στη θέση «Πευκάκι-Καλαμάκι» Τοπικής Κοινότητας Πηγαδίου Δήμου Νότιας Κυνουρίας Νομού Αρκαδίας, η οποία προσδιορίζεται από τα στοιχεία (1, 2, 3, 4, 5,.....17, 18, 19, 1), του από 28-6-2013, συνημμένου, τοπογραφικού διαγράμματος (κλίμακας 1:2500), που συνέταξε η Δασοπόνος του Δασαρχείου Κυνουρίας Στυλιανή Δολιανίτη, το οποίο αποτελεί αναπόσπαστο μέρος της απόφασης αυτής και έχει όρια:

ΒΟΡΕΙΑ : Δημόσιο δάσος  
ΑΝΑΤΟΛΙΚΑ : Δημόσιο δάσος  
ΝΟΤΙΑ : Δημόσιο δάσος  
ΔΥΤΙΚΑ : Δημόσιο δάσος

Σκοπός της κήρυξης της εν λόγω έκτασης ως αναδασωτέας είναι η διατήρηση του δασικού χαρακτήρα της, ο αποκλεισμός διάθεσής της για άλλη χρήση και η αποκατάσταση της καταστραφείσας δασικής βλάστησης αείφυλλων-πλατύφυλλων με κυρίαρχα δασοπονικά είδη: πουρνάρια, σχίνα, κουμαριές και φρύγανα.

Κατά της παρούσας δύναται να ασκηθεί αίτηση ακυρώσεως ενώπιον του Διοικητικού Εφετείου, εντός εξήντα ημερών, από την επομένη της δημοσίευσής ή κοινοποιήσεως της.

Η απόφαση αυτή να δημοσιευθεί στην Εφημερίδα της Κυβερνήσεως.

Πάτρα, 6 Σεπτεμβρίου 2013

Ο Γενικός Γραμματέας  
Αποκεντρωμένης Διοίκησης  
ΕΜΜΑΝΟΥΗΛ Α. ΑΓΓΕΛΑΚΑΣ



ΑΠΟΣΠΑΣΜΑ ΧΑΡΤΗ ΓΤΣ ΚΛΙΜΑΚΑΣ 1:50.000



Θέση εκχερσωμένης έκτασης

**ΤΟΠΟΓΡΑΦΙΚΟ ΔΙΑΓΡΑΜΜΑ**

Που απεικονίζει την εκχερσωμένη έκταση στην θέση «Πευκάκι-Καλαμάκι» περιοχής Τ. Κ. ΠΗΓΑΔΙΟΥ Δήμου Ν. Κυνουρίας. ΚΛΙΜΑΚΑ 1:2500

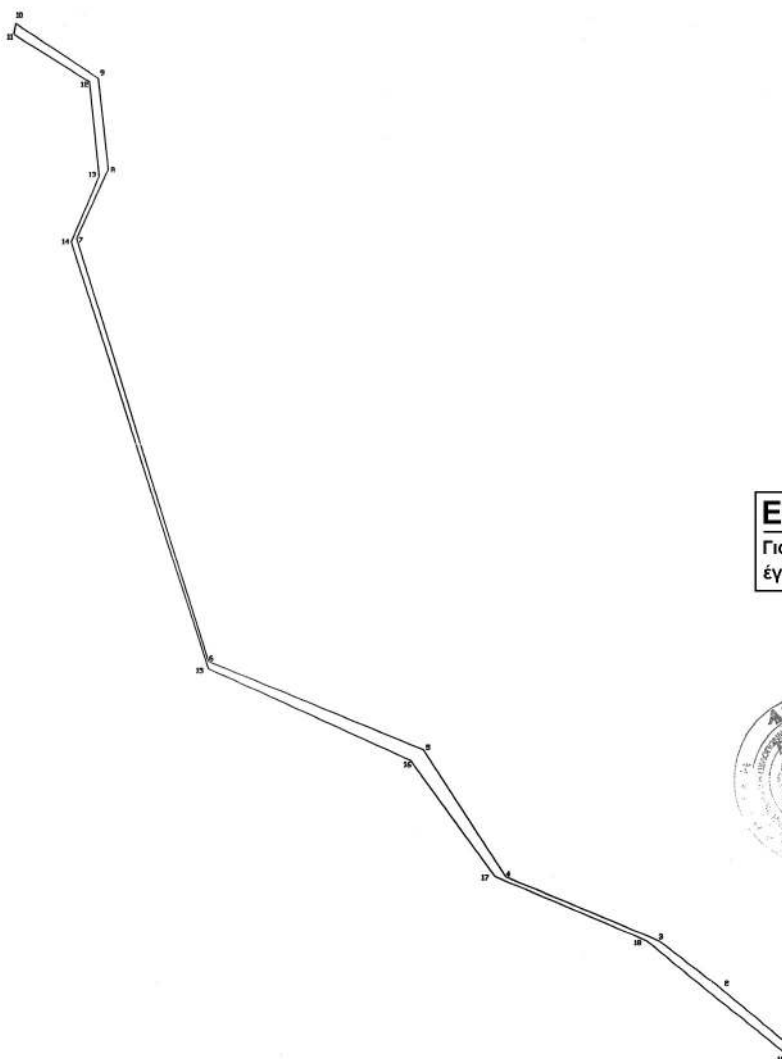

ΣΗΜΕΙΟ	X	Y
1	406861.00	4105517.00
2	406822.00	4105549.00
3	406788.00	4105574.00
4	406702.00	4105608.00
5	406655.00	4105678.00
6	406535.00	4105725.00
7	406458.00	4105960.00
8	406475.00	4105999.00
9	406469.00	4106050.00
10	406423.00	4106080.00
11	406422.00	4106074.00
12	406464.00	4106048.00
13	406470.00	4105995.00
14	406455.00	4105958.00
15	406535.00	4105721.00
16	406648.00	4105672.00
17	406696.00	4105608.00
18	406781.00	4105574.00
19	406861.00	4105511.00

ΕΜΒΛΑΟ ΕΚΤΑΣΗΣ Ε=3.277 Τ.Μ.

**ΕΘΝΙΚΟ ΤΥΠΟΓΡΑΦΕΙΟ**

Για τεχνικούς λόγους στο σχεδιάγραμμα, έγινε σμίκρυνση, κατά ποσοστό 59%



Αστρος 28/6/2013  
Η Συντάξασα

ΘΕΩΡΗΘΗΚΕ  
Αστρος 23-7-2013  
Ο Δασάρχης Κυνουρίας α.α.

ΘΕΩΡΗΘΗΚΕ  
Τρίπολη 30-7-2013  
Ο Προϊστάμενος της  
Διεύθυνσης δασών Αρκαδίας

ΘΕΩΡΗΘΗΚΕ  
Πάτρα 6-9-2013  
Ο Γ.Γ.Α.Δ.Π.Δ.Ε.&ΙΟΝΙΟΥ

ΔΟΛΙΑΝΙΤΗ ΣΤΥΛΙΑΝΗ  
ΔΑΣΟΠΟΝΟΣ

ΔΗΜΗΤΡΙΟΣ ΠΕΤΡΗΣ  
ΔΑΣΟΛΟΓΟΣ

ΠΟΛΙΤΗΣ ΣΠΥΡΙΔΩΝ  
ΔΑΣΟΛΟΓΟΣ

ΕΜ ΜΑΝΟΥΗΛ ΑΓΓΕΛΑΚΑΣ

Αριθμ. 36085/734

(3)

Μερική ανάκληση της υπ' αριθ. 1577/21-8-2000 απόφασης Γενικού Γραμματέα Περιφέρειας Πελοποννήσου, σύμφωνα με την οποία κηρύχθηκε ως "αναδασωτέα" λόγω πυρκαγιάς, έκταση εμβαδού 148.436,00 στρεμμάτων, στην περιφέρεια των Δ.Δ. Θροφαρίου, Διμηνιού, Πασίου, Μουλκίου, Σικυώνος, Μικρού Βάλτου, Μεγάλου Βάλτου, Λαλιωτίου, Σουλίου, Κρουονερίου, Βελίνας του Δήμου Σικυώνος, στην περιφέρεια των Δ.Δ. Ροζενών, Δερβενίου, Πύργου, Χελυδορίου, Ευρωστίνης του Δήμου Ευρωστίνης και στην περιφέρεια των Δ.Δ. Βρυσουλών, Κορφιώτισσας, Κ. Λουτρού, Καμαρίου, Ξανθοχωρίου, Σοφιανών, Ρίζας, Ρεθίου, Πελλήνης, Δενδρού, Ξυλοκάστρου, Καρυωτικών, Γελληνιατικών, Θαλερού, Ζεμενού, Παναριτίου του Δήμου Ξυλοκάστρου, ως προς τμήμα επιφάνειας στη θέση «Προφήτης Ηλίας» Άνω Πιτσών του Δήμου Ξυλοκάστρου - Ευρωστίνης Π.Ε. Κορινθίας, εμβαδού 18.278,86 τετρ. μέτρων.

Ο ΓΕΝΙΚΟΣ ΓΡΑΜΜΑΤΕΑΣ ΑΠΟΚΕΝΤΡΩΜΕΝΗΣ  
ΔΙΟΙΚΗΣΗΣ ΠΕΛΟΠΟΝΝΗΣΟΥ,  
ΔΥΤΙΚΗΣ ΕΛΛΑΔΑΣ ΚΑΙ ΙΟΝΙΟΥ

Έχοντας υπόψη:

1. Τις διατάξεις :

α) Του Ν. 2503/1997 «Διοίκηση, οργάνωση, στελέχωση της Περιφέρειας, ρύθμιση θεμάτων για την Τοπική Αυτοδιοίκηση και άλλες διατάξεις».

β) Του Ν. 3200/1955 «Περί διοικητικής αποκέντρωσης» όπως τροποποιήθηκε και συμπληρώθηκε με το Ν.Δ.532/1970 και μεταγενέστερες διατάξεις.

γ) Του Ν. 3852/2010 (Φ.Ε.Κ. 87/7-6-2010 τ.Α') «Νέα αρχιτεκτονική της Αυτοδιοίκησης και της Αποκεντρωμένης Διοίκησης - Πρόγραμμα Καλλικράτης».

δ) Του Π.Δ. 139/2010 (Φ.Ε.Κ. 232/27-12-2010 τ.Α') «Οργανισμός της Αποκεντρωμένης Διοίκησης Πελοποννήσου-Δυτικής Ελλάδας και Ιονίου».

2. Την υπ' αριθμ. 40/29-12-2010 (Φ.Ε.Κ. 247/31-12-2010 τ.Α') Πράξη του Υπουργικού Συμβουλίου περί παύσης εκ του Νόμου των Γενικών Γραμματέων των Περιφερειών και διορισμού Γενικών Γραμματέων στις Αποκεντρωμένες Διοικήσεις του Κράτους.

3. Την υπ' αριθμ. 26/6-8-2012 (Φ.Ε.Κ. 155/6-8-2012 τ.Α') Πράξη του Υπουργικού Συμβουλίου περί αποδοχής παραιτήσεων Γενικών Γραμματέων των Αποκεντρωμένων Διοικήσεων του Κράτους, απαλλαγής από τα καθήκοντά τους και διορισμού νέων Γενικών Γραμματέων στις Αποκεντρωμένες Διοικήσεις του Κράτους.

4. Τις διατάξεις :

α) Του Ν. 998/1979 «Περί προστασίας των δασών και των δασικών εν γένει εκτάσεων της χώρας», όπως έχει τροποποιηθεί και ισχύει (παρ. 4 άρθρου 44, παρ. 6 εδάφιο α και παρ. 2 άρθρου 3).

β) Του Ν. 3698/2008 «Ρυθμίσεις θεμάτων κτηνοτροφίας και άλλες διατάξεις» - παρ. 3 άρθρου 36.

5. Την αριθ. 97870/2248/7-5-2009 Εγκύκλιο Δ/γής του Υπουργείου Αγροτικής Ανάπτυξης και Τροφίμων «Οδηγίες για την εφαρμογή άρθρου 36 Ν. 3698/2008», με την οποία διευκρινίστηκε ότι η απόφαση της Α΄θμιας Ε.Ε.Δ.Α. που εκδίδεται κατά τις διατάξεις της παρ. 4 άρθρου 44 του Ν. 998/1979, είναι υποχρεωτική για τη διοίκηση (παρ. 2 Κεφ. Β1).

6. Την υπ' αριθμ. 160417/1180/8-7-1980 Δ/γής Υπουργείου Γεωργίας, με την οποία παρέχονται οδηγίες για τις αναδασωτέες εκτάσεις.

7. Την υπ' αριθμ. 88872/573/19-2-2002 Δ/γής του Υπουργείου Γεωργίας, σύμφωνα με την οποία "Στις λοιπές επιτρεπτές επεμβάσεις του ΣΤ' κεφαλαίου του Ν. 998/1979, στις παραχωρήσεις του άρθρου 13 Ν. 1734/1987, όπως και σε κάθε άλλη επέμβαση επί δασικών εκτάσεων που προβλέπεται από το Νόμο, αποτελεί προαπαιτούμενο όπως εξεταστεί η δυνατότητα άρσης της αναδάσωσης, σύμφωνα και με την αριθ. 86004/1637/4-6-1987 Εγκύκλιο Δ/γής. Το αποτέλεσμα της ενέργειας αυτής θα αποτελέσει το ουσιαστικό κριτήριο για την έγκριση επέμβασης."

8. Την υπ' αριθμ. 1577/21-8-2000 απόφαση Γενικού Γραμματέα Περιφέρειας Πελοποννήσου (Φ.Ε.Κ. 562/8-9-2000 τ.Δ'), σύμφωνα με την οποία κηρύχθηκε ως «αναδασωτέα» λόγω πυρκαγιάς, έκταση εμβαδού 148.436,00 στρεμμάτων, στην περιφέρεια των Δ.Δ. Θροφαρίου, Διμηνιού, Πασίου, Μουλκίου, Σικυώνος, Μικρού Βάλτου, Μεγάλου Βάλτου, Λαλιωτίου, Σουλίου, Κρουονερίου, Βελίνας του Δήμου Σικυώνος, στην περιφέρεια των Δ.Δ. Ροζενών, Δερβενίου, Πύργου, Χελυδορίου, Ευρωστίνης του Δήμου Ευρωστίνης και στην περιφέρεια των Δ.Δ. Βρυσουλών, Κορφιώτισσας, Κ. Λουτρού, Καμαρίου, Ξανθοχωρίου, Σοφιανών, Ρίζας, Ρεθίου, Πελλήνης, Δενδρού, Ξυλοκάστρου, Καρυωτικών, Γελληνιατικών, Θαλερού, Ζεμενού, Παναριτίου του Δήμου Ξυλοκάστρου.

9. Το υπ' αριθμ. ΔΙΡ/ΑΣΤ/ΑΕ/ΑΔΜ/Λ/2012/ 006778/18-12-2012 αίτημα της Κατασκευαστικής Κοινοπραξίας «ΑΡΙΟΝ ΚΛΕΟΣ C.J.V.», με έδρα τον Ασπρόπυργο, προς το Δασαρχείο Ξυλοκάστρου, για την "άρση αναδάσωσης" και στη συνέχεια την "έκδοση Πράξης χαρακτηρισμού" (σύμφωνα με τις διατάξεις του άρθρου 14 Ν. 998/1979) σε έκταση στη θέση "Προφήτης Ηλίας" Άνω Πιτσών του Δήμου Ξυλοκάστρου - Ευρωστίνης, συνολικού εμβαδού 31.540,27 τετρ. μέτρων, όπως αυτή περιγράφεται με τα στοιχεία 1, 2, 3, 4, 5, 6, 7, 8, 9, 1 στο από Νοέμβριο έτους 2012 συνημμένο αυτού Τοπογραφικό Διάγραμμα κλίμακα 1:5.000, με σκοπό την ίδρυση λατομικού χώρου, για την κάλυψη των αναγκών σε αδρανή υλικά, του αυτοκινητόδρομου «Ελευσίνα - Κόρινθος - Πάτρα - Πύργος- Τσακώνα».

10. Την από 24-7-2007 (Ν. 3621/τ.Α/279/20-12-2007) Κύρωση Σύμβασης Παραχώρησης του έργου «Μελέτη - Κατασκευή - Χρηματοδότηση - Λειτουργία - Συντήρηση και Εκμετάλλευση του αυτοκινητόδρομου «Ελευσίνα - Κόρινθος - Πάτρα - Πύργος - Τσακώνα», που υπεγράφη μεταξύ του Ελληνικού Δημοσίου και της ΑΠΙΟΝ ΚΛΕΟΣ Α.Ε.».

11. Την υπ' αριθ. ΟΑΠ/Φ10/οικ.16360/21-8-2006 (Φ.Ε.Κ. τ.Β'/1339/14-9-2006) Κοινή απόφαση Υπ. Οικονομίας & Οικονομικών και Υπ. Περιβάλλοντος, Χωροταξίας & Δημοσίων Έργων, σύμφωνα με την οποία το ανωτέρω έργο, έχει χαρακτηριστεί ως "Εθνικής Σημασίας".

12. Την υπ' αριθ. 1081/29-4-2013 Πρόταση του Δασαρχείου Ξυλοκάστρου - μετά την από 15-4-2013 συνημμένη σε αυτή Αναφορά επί του προαναφερόμενου αιτήματος της "ΑΠΙΟΝ ΚΛΕΟΣ Α.Ε." για έκδοση Πράξης χαρακτηρισμού, σε έκταση συνολικού εμβαδού 31.540,27 τετρ. μέτρων, στη θέση "Προφήτης Ηλίας" Άνω Πιτσών του Δήμου Ξυλοκάστρου Ευρωστίνης, του Δασολόγου Δασαρχείου Ξυλοκάστρου Κωνσταντίνου Χίνου, σύμφωνα με την οποία η εν λόγω έκταση (συνολικού εμβαδού 31.540,27 τετρ. μέτρων), όπως αυτή αποτυπώνεται στο από 29-4-2013 συνημμένο Τοπογραφικό Διάγραμμα με κλίμακα 1:2.000 του Δασοπόνου Δασαρχείου Ξυλοκάστρου Βασιλείου Μιχαλόπουλου, διαχωρίζεται σε τρία

τμήματα επιφάνειας, συγκεκριμένα : το τμήμα Β που περιγράφεται με τα στοιχεία 2, 3, 4, γ, β, α, 2 εμβαδού 11.200,86 τετρ. μέτρων, το οποίο αποτελεί δασική έκταση, το τμήμα Α1 που περιγράφεται με τα στοιχεία 6, 7, 8, η, ζ, ε, δ, 6 εμβαδού 2.060,55 τετρ. μέτρων, το οποίο αποτελεί μη δασική έκταση και το τμήμα Α2 που περιγράφεται με τα στοιχεία 1, α, β, γ, 5, δ, ε, ζ, η, 9, 1 εμβαδού 18.278,86 τετρ. μέτρων, το οποίο αποτελεί "δασική έκταση", καλυπτόμενο όπως και οι όμορες αυτού εκτάσεις από δασική θαμνώδη βλάστηση (κυρίως πρίνο και ελάχιστα άτομα Χαλεπίου πεύκης, με συγκόμωση 0.15 - 0.25), με έντονη την παρουσία βραχωδών εξάρσεων, δηλαδή με ίδιας μορφής δασική βλάστηση που υπήρχε και πριν την πυρκαγιά, η οποία αν και δεν έκαψε το συγκεκριμένο τμήμα, εκ πλάνης συμπεριλήφθηκε στην αναδασωτέα επιφάνεια - για τη Μερική ανάκληση της συγκεκριμένης απόφασης του Γενικού Γραμματέα Περιφέρειας Πελοποννήσου (υπ' αριθ. 1577/21-8-2000 - Φ.Ε.Κ. 562/8-9-2000 τ.Δ'), ως προς την προαναφερόμενη επιφάνεια Α2 εμβαδού 18.278,86 τετρ. μέτρων, όπως αυτή εντοπίζεται επί του από 29-4-2013 ανωτέρω Τοπογραφικού Διαγράμματος, σε απόσπασμα Φύλλου Χάρτη της Γ.Υ.Σ. με κλίμακα 1:50.000 και οριοθετείται με χρήση συντεταγμένων στο Ε.Γ.Σ.Α. '87, καθότι είναι η πλέον κατάλληλη θέση για την ανάπτυξη λατομείου (αποτελεί βραχώδης κυρίως έκταση), με σκοπό την εξυπηρέτηση του συγκεκριμένου έργου.

13. Το υπ' αριθ. 1201/8-5-2013 έγγραφο Διεύθυνσης Δασών Κορινθίας, με το οποίο διαβιβάστηκε η αριθ. 1081/29-4-2013 ανωτέρω πρόταση του Δασαρχείου Ξυλοκάστρου στην Πρωτοβάθμια Επιτροπή Επιλύσεως Δασικών Αμφισβητήσεων Κορινθίας (άρθρου 10 Ν. 998/1979).

14. Το υπ' αριθ. 134/10-7-2013 έγγραφο της Πρωτοβάθμιας Επιτροπής Επιλύσεως Δασικών Αμφισβητήσεων Κορινθίας και την αριθ. 13/2013 συνημμένη σε αυτό απόφασή της, περί ομόφωνης αποδοχής του αιτήματος για Μερική ανάκληση της υπ' αριθ. 1577/21-8-2000 (Φ.Ε.Κ. 562/8-9-2000 τ.Δ') απόφασης Γενικού Γραμματέα Περιφέρειας Πελοποννήσου, δεδομένου ότι, η συγκεκριμένη έκταση Α2 εμβαδού 18.278,86 τετρ. μέτρων, δεν κήκε ποτέ, δεν εμφανίζει δείγματα και τεκμήρια καμένης επιφάνειας και εσφαλμένα και εκ πλάνης συμπεριλήφθηκε στην ευρύτερη αναδασωτέα επιφάνεια, λόγω πυρκαγιάς, αποφασίζουμε:

Ανακαλούμε μερικώς την υπ' αριθ. 1577/21-8-2000 απόφαση Γενικού Γραμματέα Περιφέρειας Πελοποννήσου (Φ.Ε.Κ. 562/8-9-2000 τ.Δ'), σύμφωνα με την οποία κηρύχθηκε ως "αναδασωτέα" λόγω πυρκαγιάς, έκταση εμβαδού 148.436,00 στρεμμάτων, στην περιφέρεια των Δ.Δ. Θροφαρίου, Διμηνίου, Πασίου, Μουλκίου, Σικυώνος, Μικρού Βάλτου, Μεγάλου Βάλτου, Λαλιωτίου, Σουλίου, Κρουονερίου, Βελίνας του Δήμου Σικυώνος, στην περιφέρεια των Δ.Δ. Ροζενών, Δερβενίου, Πύργου, Χελυδορίου, Ευρωστίνης του Δήμου Ευρωστίνης και στην περιφέρεια των Δ.Δ. Βρυσουλών, Κορφιώτισσας, Κ. Λουτρού, Καμαρίου, Ξανθοχωρίου, Σοφιανών, Ρίζας, Ρεθίου, Πελλήνης, Δενδρού, Ξυλοκάστρου, Καρυωτικών, Γελληνιατικών, Θαλερού, Ζεμενού, Παναριτίου του Δήμου Ξυλοκάστρου, ως προς τμήμα επιφάνειας στη θέση «Προφήτης Ηλίας» Άνω Πιτσών του Δήμου Ξυλοκάστρου - Ευρωστίνης, εμβαδού 18.278,86 τετρ. μέτρων, όπως αυτό αποτυπώνεται με τα στοιχεία 1, α, β, γ, 5, δ, ε, ζ, η, 9, 1 (τμήμα Α2) στο από 29-4-2013 συνημμένο Τοπογραφικό Διάγραμμα με κλίμακα 1:2.000 του Δασοπόνου Δασαρχείου Ξυλοκάστρου Βασιλείου Μιχαλόπουλου και οριοθετείται επί αυτού με χρήση συντεταγμένων του Ε.Γ.Σ.Α. '87, ως εξής:

Σημείο 1 : X=367213.572 Y=4216374.127

» α : X=367168.066 Y=4216424.014

» β : X=367220.604 Y=4216458.691

» γ : X=367329.159 Y=4216498.227

» 5 : X=367373.936 Y=4216381.960

» δ : X=367370.033 Y=4216371.111

» ε : X=367343.835 Y=4216365.145

» ζ : X=367340.953 Y=4216352.031

Σημείο η : X=367307.055 Y=4216343.392

» 9 : X=367260.277 Y=4216378.499

δεδομένου ότι, με την υπ' αριθμ. 13/2013 Απόφαση της Πρωτοβάθμιας Επιτροπής Επιλύσεως Δασικών Αμφισβητήσεων Κορινθίας, πρόκειται για έκταση που συμπεριλήφθηκε εσφαλμένα και εκ πλάνης στην κηρυγμένη αναδασωτέα επιφάνεια.

Η απόφαση αυτή να δημοσιευθεί στην Εφημερίδα της Κυβερνήσεως.

Πάτρα, 5 Σεπτεμβρίου 2013

Ο Γενικός Γραμματέας  
Αποκεντρωμένης Διοίκησης  
ΕΜΜΑΝΟΥΗΛ ΑΓΓΕΛΑΚΑΣ



ΑΠΟΣΠΑΣΜΑ ΦΥΛΛΟΥ ΧΑΡΤΗΣ Γ.Υ.Σ. ΚΑΙΜΑΚΑΣ 1:50.000 ΣΤΟ ΟΠΟΙΟ ΦΑΙΝΕΤΑΙ, ΜΕ ΚΙΤΡΙΝΟ, ΜΕΡΟΣ ΤΗΣ ΕΚΤΑΣΗΣ ΠΟΥ ΚΗΡΥΧΘΗΚΕ ΑΝΑΔΑΣΣΤΕΑ, ΜΕ ΤΗΝ 1577/21-8-2000 ΑΠΟΦΑΣΗ Γ.Γ.Π.Π. (ΜΕ ΚΟΚΚΙΝΟ ΧΡΩΜΑ ΕΠΙΣΗΜΑΙΝΕΤΑΙ Η ΠΡΟΤΕΙΝΟΜΕΝΗ ΕΚΤΑΣΗ)

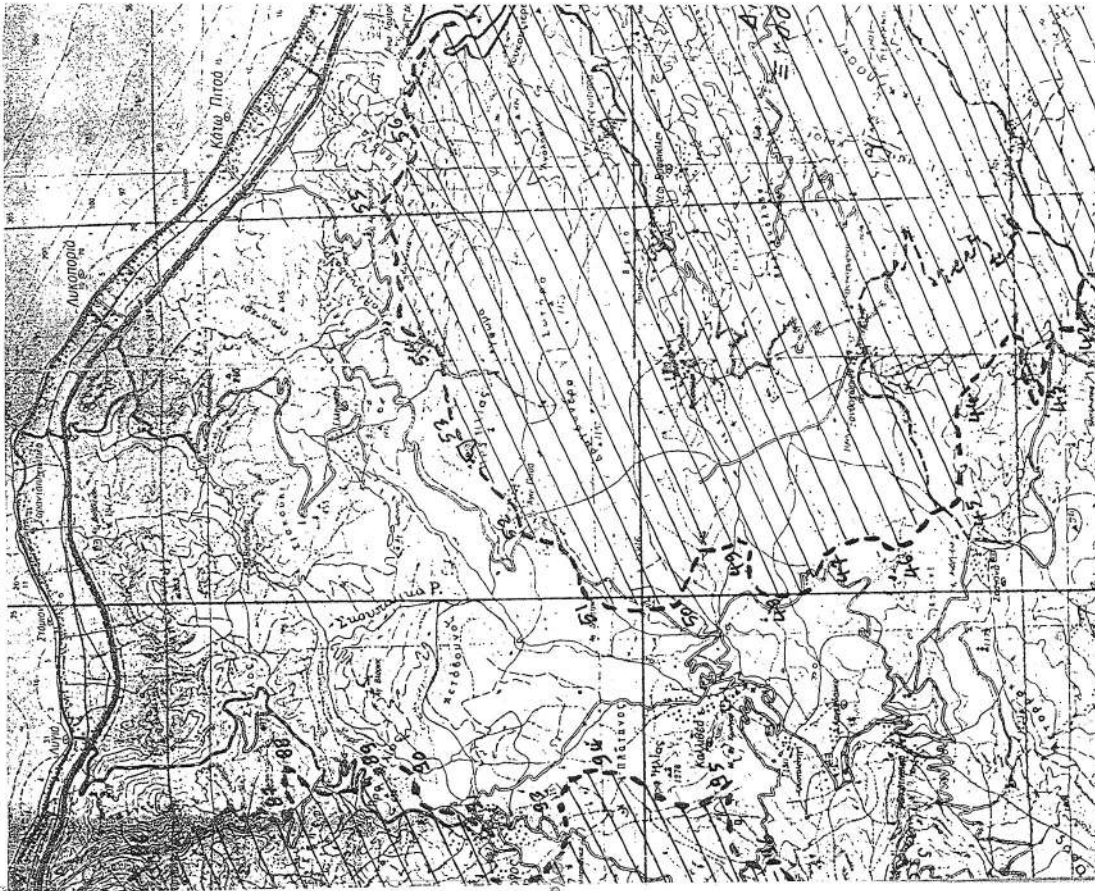

ΑΝΗΚΕΙ ΣΤΗΝ υπ' αριθμ. 1081/29-4-2013 πρόταση του Δασοφύλακα Ευλακόστρου ΤΟΠΟΓΡΑΦΙΚΟ ΔΙΑΓΡΑΜΜΑ ΚΑΙΜΑΚΑΣ 1:2000 ΣΤΟ ΟΠΟΙΟ ΦΑΙΝΕΤΑΙ Η ΕΚΤΑΣΗ ΜΕ ΣΤΟΙΧΕΙΑ: Α2 (1,α,β,γ,δ,ε,ζ,η,θ,ι) εμβαδού 18.278,86m<sup>2</sup> ΣΤΗ ΘΕΣΗ ΠΡΟΦ. ΗΛΙΑΣ ΑΝΩ ΠΙΤΣΩΝ ΚΟΡΙΝΘΙΑΣ, ΓΙΑ ΤΗΝ ΟΠΟΙΑ ΠΡΟΤΙΝΕΤΑΙ ΝΑ ΑΡΘΕΙ Ο ΑΝΑΔΑΣΣΙΤΕΟΣ ΧΑΡΑΚΤΗΡΑΣ ΤΗΣ

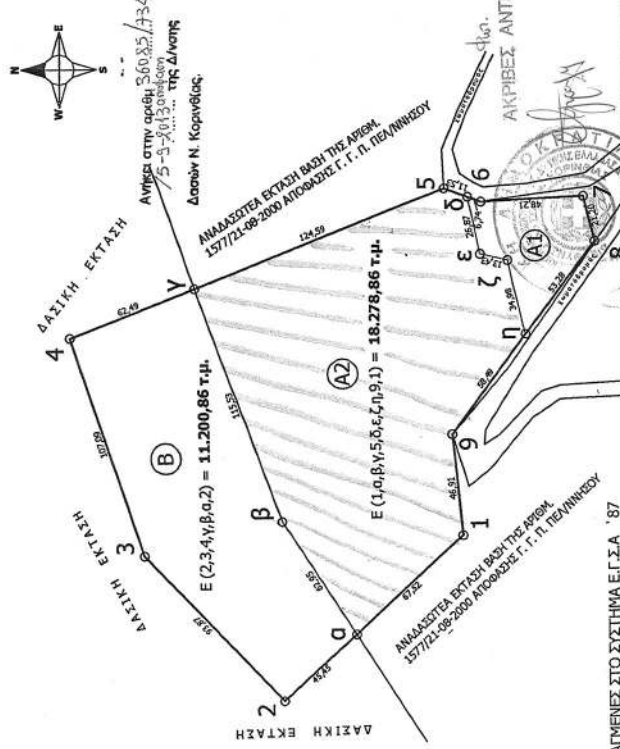

**ΕΘΝΙΚΟ ΤΥΠΟΓΡΑΦΕΙΟ**  
Για τεχνικούς λόγους στο σχεδιάγραμμα, έγινε σμίκρυνση, κατά ποσοστό 56%

ΣΥΝΤΕΤΑΓΜΕΝΟΣ ΣΤΟ ΣΥΣΤΗΜΑ Ε.Γ.Σ.Α. '87

ΠΙΝΑΚΑΣ ΣΥΝΤΕΤΑΓΜΕΝΩΝ ΚΟΡΥΦΩΝ

1	X=367213.572	Y=4216374.127
α	X=367168.066	Y=4216424.014
β	X=367220.604	Y=4216458.691
γ	X=367329.159	Y=4216498.227
δ	X=367373.936	Y=4216381.960
ε	X=367370.033	Y=4216371.111
ζ	X=367343.835	Y=4216365.145
η	X=367307.055	Y=4216343.392
θ	X=367260.277	Y=4216378.499

Ανίκη στην αριθμ. 560/25/1334/5-3-2013 της Διοίκησης Δασών Ν. Κορινθίας

Ανίκη στην αριθμ. 13/1601/2013 της Κοινότητας Αθήνας Ε.Ε.Δ.Α. Ν.

Η Γραμμάτση

Κ. ΡΟΥΤΣΕΛΛΗ ΚΑΤΣΑΚΗ ΔΙΟΙΚ. ΤΡΑΦΙΜΑΤΕΩΣ

ΠΑΡΑ 15/Δ/13 Ο Γ.Γ.Α. Π.Δ. Ε.Κ.1.

ΚΟΡΙΝΘΟΣ 29/4/13 Ο Δ/ΝΤΗΣ ΔΑΣΩΝ

ΕΥΛΑΚΟΣΤΡΟ 29/4/13 Ο ΔΑΣΑΡΧΗΣ

ΕΥΛΑΚΟΣΤΡΟ 29/4/2013 Ο ΣΥΝΤΑΚΤΗΣ

ΠΑΝ ΚΑΛΑΜΗΣ Δασολόγος με Β' Βαθμό

ΦΩΤΗΣ ΝΤΑΦΟΣ Δασολόγος με Β' Βαθμό

ΒΑΣ. Γ. ΜΙΧΑΛΟΠΟΥΛΟΣ Δασολόγος

