



ΕΦΗΜΕΡΙΣ ΤΗΣ ΚΥΒΕΡΝΗΣΕΩΣ

ΤΗΣ ΕΛΛΗΝΙΚΗΣ ΔΗΜΟΚΡΑΤΙΑΣ

ΤΕΥΧΟΣ ΤΕΤΑΡΤΟ

Αρ. Φύλλου 376

31 Ιουλίου 2013

ΑΠΟΦΑΣΕΙΣ

Αριθμ. 33933/8207

Επικύρωση έκθεσης καθορισμού ορίων Αιγιαλού στην παραλιακή περιοχή «Τεμένια», Δήμου Λέρου, Νήσου Λέρου, Νομού Δωδεκανήσου.

Η ΓΕΝΙΚΗ ΓΡΑΜΜΑΤΕΑΣ
ΑΠΟΚΕΝΤΡΩΜΕΝΗΣ ΔΙΟΙΚΗΣΗΣ ΑΙΓΑΙΟΥ

Έχοντας υπόψη:

1. Τις διατάξεις του Ν. 3200/55 «περί διοικητικής αποκεντρώσεως» όπως αυτές τροποποιήθηκαν και ισχύουν σήμερα με τα Ν.Δ. 532/70, Β.Δ. 704/70, Β.Δ. 192/72, Π.Δ. 347/86, Ν 2026/92 και Π.Δ. 97/93.

2. Τις διατάξεις των άρθρων 3 και 34 του Ν.2971/2001 (Φ.Ε.Κ. 285/τ.Α'/19-12-2001) «Αιγιαλός, παραλία και άλλες διατάξεις» και των διατάξεων του άρθρου 113 του Ν. 3978/2011 (ΦΕΚ 137Α'/16.6.2011)

3. Τις διατάξεις του Κ.Δ. 132/1929 «περί Κτηματολογικού Κανονισμού Δωδεκανήσου» που διατηρήθηκε σε ισχύ με το άρθρο 8 Ν. 510/1947.

4. Τις διατάξεις των άρθρων 1 μέχρι και 7 του ΑΝ 2344/40 «περί αιγιαλού και παραλίας» όπως έχουν τροποποιηθεί και συμπληρωθεί μεταγενέστερα με τις διατάξεις: α) του άρθρου 13 του Ν. 1078/1980 και β) του άρθρου 23 του Ν. 1337/1983.

5. Τις διατάξεις του Ν.Δ. 439/70 «περί συμπληρώσεως των διατάξεων περί αιγιαλού».

6. Τις διατάξεις του άρθρου 20 Ν. 719/77 «περί τρόπου σύνταξης τοπογραφικών - υψομετρικών διαγραμμάτων από ιδιώτες μηχανικούς κ.λπ.»

7. Τις διατάξεις του άρθρου 100 του Π.Δ. 284/88, όπως τροποποιήθηκε και ισχύει σήμερα.

8. Το υπ' αριθμ. Δ3090/646/1976 έγγραφο του Υπουργείου Οικονομικών «περί του στη Δωδεκάνησο ορίου αιγιαλού».

9. Τις διατάξεις του άρθρου 1 του Ν.2503/97 - Α' 107 με τις οποίες οι Περιφερειακές Υπηρεσίες Υπουργείων Οικονομικών που συγκροτούσαν την περιφερειακή Διοίκηση Νομού ή Νομαρχίας δεν υπήχθησαν στην Περιφέρεια, ούτε καταργήθηκαν αλλά αποτελούν από 01-09-1997 Υπηρεσίες του Υπουργείου Οικονομικών.

10. Τις διατάξεις του άρθρου 46, παρ. 21, Ν. 3220/2004 (Φ.Ε.Κ. 15 Α'), στις οποίες προβλέπεται ότι από 10-04-2004 αρμοδιότητες του Υπουργού Οικονομίας

και Οικονομικών οι οποίες ανήκαν ή είχαν μεταβιβασθεί στους Νομάρχες μέχρι την έναρξη λειτουργίας των Νομαρχιακών Αυτοδιοικήσεων και αφορούν θέματα Υπηρεσιών του Υπουργείου Οικονομίας και Οικονομικών, που εξαιρέθηκαν από την κατάργηση σύμφωνα με τις διατάξεις της παραγράφου 2 του άρθρου 39, Ν.2218/1994, περιέρχονται στον Γενικό Γραμματέα της Περιφέρειας εκτός των θεμάτων Υ.Δ.Ε.

11. Την υπ' αριθμ. 1063649/790/Α0006/03-08-2004 απόφαση του Υπουργού Οικονομίας και Οικονομικών «Καταγραφή - Διοικητική κωδικοποίηση των αρμοδιοτήτων σε θέματα Υπηρεσιών του Υπουργείου Οικονομίας και Οικονομικών που περιέρχονται στους Γενικούς Γραμματείς Περιφερειών».

12. Την υπ' αριθμόν 562/2005 Γνωμοδότηση του Νομικού Συμβουλίου του Κράτους σχετικά με την διάταξη του άρθρου 5 παρ. 5 εδ. γ' του Ν.2971/2001.

13. Τις διατάξεις της παρ. 2 του άρθρου 6, του άρθρου 280 και τις διατάξεις της παρ. ΙΙΙ του άρθρου 186 του Ν. 3852/2010 «Νέα Αρχιτεκτονική της Αυτοδιοίκησης και της Αποκεντρωμένης Διοίκησης - Πρόγραμμα Καλλικράτης» (Α' 87) σύμφωνα με την οποία οι αρμοδιότητες των Περιφερειών του άρθ. 3 θα ασκούνται από τις Αποκεντρωμένες Διοικήσεις κατά περίπτωση.

14. Το αριθμ. Π.Δ. 143/2010 (Φ.Ε.Κ. 236/τ.Α'/27-12-2010) «Οργανισμός της Αποκεντρωμένης Διοίκησης Αιγαίου».

15. Το υπ' αριθμ. πρωτ. Δ6Α1022671/ΕΞ/10-02-2011 έγγραφο της Γενικής Γραμματείας Φορολογικών και Τελωνιακών θεμάτων του Υπουργείου Οικονομικών περί «Αρμοδιότητας Υπογραφής».

16. Την υπ' αριθμ. 10562/10.10.2011 (Ορθή επανάληψη) Απόφαση του Γενικού Γραμματέα της Αποκεντρωμένης Διοίκησης, με την οποία ορίστηκαν τα μέλη της επιτροπής για τον καθορισμό ορίων Αιγιαλού και Παραλίας στο Νομό Δωδεκανήσου.

17. Την υπ' αριθμ. 50458/6402/30.10.2012 απόφαση της Γενικής Γραμματέως της Αποκεντρωμένης Διοίκησης Αιγαίου (ΦΕΚ 3167/Β/29.11.2012) περί παροχής εξουσιοδότησης υπογραφής πράξεων και εγγράφων «Με εντολή Γενικού Γραμματέα» στον Προϊστάμενο της Γενικής Δ/σης Εσωτερικής Λειτουργίας της Αποκεντρωμένης Διοίκησης Αιγαίου και στους Προϊσταμένους των οργανικών μονάδων αυτής.

18. Την από 13-09-2012 έκθεση της κατά το άρθρο 3, του Ν. 2971/2001 αρμόδιας επιτροπής καθορισμού

των ορίων του Αιγιαλού για τον καθορισμό των ορίων του Αιγιαλού στην παραλιακή περιοχή με την επωνυμία «Σαλαμίνα» Λαχανιάς, έμπροσθεν της Κ.Μ. 4200 30, Γαιών Λαχανιάς, Δήμου Ρόδου, Νήσου Ρόδου, Νομού Δωδεκανήσου.

19. Το τοπογραφικό - υψομετρικό και κτηματογραφικό διάγραμμα, το οποίο συντάχθηκε το Μάιο του 2011, από το Θεμιστοκλή Σούλο, Αγρονόμο και Τοπογράφο Μηχανικό, αποτελούμενο από δύο πινακίδες κλίμακας 1:500, το οποίο ελέγχθηκε από τον Χειράκη Ιωάννη στις 30-11-2011 και θεωρήθηκε ως προς την ορθότητα της αποτύπωσης του, επίσης στις 30-11-2011, από τον Παύλο Γεώργιο, Εφοριακό, Προϊστάμενο της Κτηματικής Υπηρεσίας Δωδεκανήσου. Στο τοπογραφικό αυτό χαράχθηκε με ερυθρά συνεχόμενη πολυγωνική γραμμή η οριογραμμή του Αιγιαλού με στοιχεία κορυφών (Α1, Α2, ..., Α94, Α95, Α96) σύμφωνα με τις διατάξεις του άρθρου 3 του Κ.Δ. 132/1929. Σύμφωνα με τις ίδιες διατάξεις δεν καθορίστηκε η οριογραμμή παραλίας, αφού η πολυγωνική του Αιγιαλού τέμνει τα προς τη θάλασσα όρια των κτηματολογικών μερίδων.

20. Το υπ' αριθμ. πρωτ. Φ. 119/177010/Σ.3900/28-08-2012 έγγραφο του Γενικού Επιτελείου Εθνικής Άμυνας (Γ.Ε.Ε.Θ.Α.), σύμφωνα με την παράγραφο 1, του άρθρου 113, του Ν. 3978/2011, κατά το οποίο το Γ.Ε.Ε.Θ.Α., δεν έχει αντίρρηση από πλευράς αρμοδιοτήτων του, όπως αυτές απορρέουν από το άρθρο 17, του Ν. 2971/01, για την ολοκλήρωση της διοικητικής διαδικασίας χάραξης της οριογραμμής Αιγιαλού στην εν λόγω θέση.

21. Το από με αριθμό πρωτ. 1945/13-06-2013 αποδεικτικό δημοσίευσης του Δήμου Λέρου με το οποίο τοιχοκολλήθηκε η από 20-09-2012 έκθεση της επιτροπής και το τοπογραφικό διάγραμμα σε δύο πινακίδες το οποίο συντάχθηκε για τον καθορισμό των ορίων του Αιγιαλού στη θέση «Τεμένια», Δήμου Λέρου, Νήσου Λέρου, Νομού Δωδεκανήσου.

22. Το υπ' αριθμ. Δ.Κ.2260/26.6.2013 έγγραφο της Κτηματικής Υπηρεσίας Δωδεκανήσου, αποφασίζουμε:

Επικυρώνουμε την από 20-09-2012 έκθεση της κατά το άρθρο 3, του Ν.2971/2001, αρμοδίας επιτροπής περί χάραξης των ορίων Αιγιαλού, με την οποία καθορίστηκαν τα όρια του Αιγιαλού στην περιοχή «Τεμένια», Δήμου Λέρου, Νήσου Λέρου, Νομού Δωδεκανήσου, επί τοπογραφικού - υψομετρικού και κτηματογραφικού διαγράμματος σε δύο πινακίδες το οποίο θεωρήθηκε στις 30-11-2011 από την Κτηματική Υπηρεσία Δωδεκανήσου.

Στο τοπογραφικό αυτό διάγραμμα, χαράχθηκε από την εν λόγω επιτροπή, όπως πιο πάνω αναφέρεται, η οριογραμμή του Αιγιαλού με ερυθρά συνεχόμενη πολυγωνική γραμμή και στοιχεία κορυφών (Α1, Α2, Α3, ..., Α94, Α95, Α96) με εξάρτηση των κορυφών αυτών, από συντεταγμένες του κρατικού τριγωνομετρικού δικτύου της χώρας όπως αυτές εμφανίζονται στον σχετικό πίνακα επί του τοπογραφικού - υψομετρικού και κτηματογραφικού διαγράμματος, κλίμακας 1:500, σε δύο πινακίδες που συντάχθηκε για τον σκοπό αυτό.

Η καθορισθείσα και χαραχθείσα οριογραμμή αιγιαλού αποτελεί το όριο του μεγίστου πλην συνήθους χειμερίου κύματος, σύμφωνα με τις διατάξεις του άρθρου 3 του Κ.Δ. 132/1929 που διατηρήθηκε σε ισχύ με το άρθρο 8 του Ν.510/1947 και του άρθρου 26 του Ν.2971/2001.

Σύμφωνα με τις ίδιες διατάξεις δεν καθορίστηκε οριογραμμή Παραλίας.

Ο καθορισμός των ορίων αιγιαλού στη θέση αυτή γίνεται για πρώτη φορά και προς εξυπηρέτηση των σκοπών των διατάξεων του Ν.2971/2001.

Η απόφαση αυτή μαζί με την έκθεση της επιτροπής και το τοπογραφικό διάγραμμα να δημοσιευθούν στην Εφημερίδα της Κυβερνήσεως.

Ερμούπολη, 9 Ιουλίου 2013

Με εντολή Γενικού Γραμματέα
Αποκεντρωμένης Διοίκησης
Η Γενική Διευθύντρια
ΒΑΣΙΛΙΚΗ ΜΠΑΛΑΣΚΑ

ΕΚΘΕΣΗ ΕΠΙΤΡΟΠΗΣ ΚΑΘΟΡΙΣΜΟΥ
ΤΩΝ ΟΡΙΩΝ ΤΟΥ ΑΙΓΙΑΛΟΥ ΚΑΙ ΠΑΡΑΛΙΑΣ
(ΑΡΘΡΟ 3 ΚΑΙ ΑΡΘΡΟ 9 ΤΟΥ
Ν. 2971 Φ.Ε.Κ. 285/Α/19.12.2001)

Για τον καθορισμό των ορίων του αιγιαλού που γίνεται για πρώτη φορά στη παραλιακή περιοχή «Τεμένια» του Δήμου Λέρου, της Νήσου Λέρου, του Νομού Δωδεκανήσου.

Στη Λέρο σήμερα στις 20/09/2012, οι υπογεγραμμένοι:

1. Τσαγκάρης Ιωάννης, Προϊστάμενος της ΔΟΥ Λέρου, ως πρόεδρος.

2. Καμπούρης Νικόλαος, Τεχνολόγος Τοπογράφος του Επαρχείου Καλύμνου του Νομού Δωδεκανήσου, ως μέλος.

3. Λύτρας Ιωάννης, Λιμενάρχης Λέρου, ως μέλος.

4. Κουρεπίνη Καλλιόπη, Προϊσταμένη Πολεοδομίας Λέρου, ως μέλος

5. Κούλιας Σπυρίδων, Πολιτικός Μηχανικός Προϊστάμενος Τεχνικών Έργων, ως μέλος

Χρέη γραμματέα της επιτροπής άσκησε η Νεκταρία Νεμποτάκη, υπάλληλος ΔΟΥ Λέρου αποτελούντες την επιτροπή καθορισμού των ορίων του αιγιαλού και παραλίας όπως αυτή καθορίστηκε, δυνάμει του άρθρου 3 του Ν. 2971 (ΦΕΚ 285/τ. Α' /19.12.2001):

Λαμβάνοντας υπόψη:

1. Την από 3553/28-11-2011 αίτηση του Τσιγαδά Νικήτα περί καθορισμού των ορίων του αιγιαλού και παραλίας στην παραλιακή περιοχή «Τεμένια» του Δήμου Λέρου, της Νήσου Λέρου, του Νομού Δωδεκανήσου.

2. Το τοπογραφικό και υψομετρικό διάγραμμα, το οποίο συντάχθηκε τον Μάιο του 2011 από τον Θεμιστοκλή Σούλο, Διπλ./χο Τοπογράφο Μηχανικό, αποτελούμενο από δύο πινακίδες, κλίμακας 1:500, το οποίο ελέγχθηκε από τον Ιωάννη Χειράκη, Τοπογράφο Μηχανικό της Κτηματικής Υπηρεσίας Δωδεκανήσου και θεωρήθηκε ως προς την ακρίβεια της αποτύπωσης, στις 30/11/2011 από τον ίδιο. Επιπλέον ελέγχθηκε και θεωρήθηκε η ορθότητα των αποτυπωμένων στο παραπάνω διάγραμμα Κτηματολογικών Μερίδων από την αναπληρώτρια διευθύντρια του Κτηματολογίου Κω Λέρου στις 21/11/2011.

3. Τις διατάξεις του Ν. 2971/2001 «Αιγιαλός, παραλία και άλλες διατάξεις» όπως αυτός ισχύει και τον Ν. 1337/1983 καθώς και την προς αυτόν Δικαστηριακή και Διοικητική Νομολογία.

4. Την από την επιτόπια μετάβαση σχηματισθείσα αντίληψη περί του πλάτους της βρεχόμενης ζώνης της ξηράς καθώς και τα στοιχεία καθορισμού αιγιαλού και παραλίας που προβλέπονται από το άρθρο 9 του Νόμου 2971/2001 και ειδικότερα:

Α. Τη γεωμορφολογία του εδάφους για την οποία αναλυτικά αναφέρεται ότι:

(1). Η μορφολογία της ακτής είναι κατά βάση βραχώδης με ήπιες κλίσεις και ήπια πρηνή αλλά και ύπαρξη βλάστησης. Επίσης δεν υπάρχουν διαμορφωμένα τεχνικά έργα κατά μήκος της ακτής.

(2). Της ακτής συνεχονται εκτάσεις με έδαφος γαιώδες. Οι εκτάσεις αυτές βρίσκονται εκτός σχεδίου, εκτός οικισμού και εκτός Ζώνης Οικιστικού Ελέγχου.

(3). Το φυσικό όριο βλάστησης συνίσταται από χαμηλή δενδρώδη φυσική βλάστηση.

Β. Το γεγονός ότι στην περιοχή δεν εντοπίστηκαν παράκτιοι φυσικοί πόροι. Με την έννοια φυσικοί πόροι νοείται το σύνολο των πρώτων υλών που προέρχονται από τη φύση, δηλαδή από το έδαφος, τα δάση, τα ύδατα, και αξιοποιούνται βιομηχανικώς.

Γ. Τα πορίσματα από την εκτίμηση των μετεωρολογικών στοιχείων της περιοχής, ήτοι το γεγονός ότι στην περιοχή οι άνεμοι που επικρατούν είναι κυρίως Βόρειοι και Βορειοδυτικοί.

Η ένταση τους γενικά δεν είναι μεγάλη με μέσο όρο 4-5Bf.

Δ. Τη μορφολογία του πυθμένα, ο οποίος συνίσταται από διάσπαρτα βράχια και κροκάλες κοντά στην ακτή, ενώ η κλίση του δεν είναι μεγάλη κυμαινόμενη γύρω στα 10 μέτρα βάθος σε απόσταση περίπου 500 μέτρων από την ακτή, όπως προκύπτει από την αυτοψία μακροσκοπικά, καθώς και το ότι σε περιοχές με μικρά βάθη και μικρές κλίσεις του βυθού, όπου η θραύση του κύματος και η εκτόνωση της ενέργειας του γίνεται σε μεγάλη απόσταση από την ακτογραμμή, η επίδραση του κύματος στην ακτή είναι μικρή ενώ σε περιπτώσεις ακτών με μεγάλες κλίσεις βυθού και μεγάλα βάθη κοντά στην ακτή όπου η θραύση των κυμάτων συντελείται κοντά στην ακτή ή ακόμη και πάνω σ' αυτή ο κυματισμός καλύπτει κατά κανόνα μεγάλο εύρος ακτής προκειμένου να εκτονωθεί.

Ε. Τον τομέα ανάπτυξης κυματισμού σε σχέση με το μέτωπο της ακτής, ότι δηλαδή πρόκειται για ακτή με μικρό ανάπτυσμα πελάγους καθώς η εν λόγω περιοχή περικλείεται από τον κόλπο του Λακκιού.

ΣΤ. Τη ύπαρξη εγκεκριμένων χωροταξικών κατευθύνσεων και χρήσεων γης (ΓΠΣ ΣΧΟΟΑΠ) η οποία εντάσσει την περιοχή σε κατηγορίες που δεν επηρεάζουν την εξεταζόμενη παράκτια ζώνη.

Ζ. Την ύπαρξη Ιταλικού Κτηματολογίου

Η. Τη μη ύπαρξη ευπαθών οικοσυστημάτων και προστατευόμενων περιοχών στην εξεταζόμενη περιοχή.

5. Η καθορισθείσα και χαραχθείσα επί του προαναφερόμενου τοπογραφικού - υψομετρικού διαγράμματος οριογραμμή αιγιαλού, αποτελεί το όριο του μεγίστου πλην συνήθους χειμέριου κύματος, προσαυξημένο κατά 12 μέτρα, σύμφωνα με τις διατάξεις του άρθρου 3 του Κ.Δ. 132/1929 που διατηρήθηκε σε ισχύ με το άρθρο 8 του Ν.510/1947 σε συνδυασμό με τις διατάξεις του άρθρου 26 του Ν.2971/2001.

6. Οριογραμμή παραλίας δεν χαράχθηκε σύμφωνα με τις διατάξεις άρθρου 3 Κ.Δ. 132/1929 αφού η οριογραμμή του αιγιαλού τέμνει τα προς την θάλασσα όρια των φερομένων ιδιοκτησιών

7. Ο καθορισμός των ορίων αιγιαλού και παραλίας στη θέση αυτή γίνεται για πρώτη φορά και προς εξυπηρέτηση των σκοπών που τάσσονται από τις διατάξεις του Ν. 2971/01 «Αιγιαλός, παραλία και άλλες διατάξεις», αποφασίζουμε:

και καθορίζουμε επί του ως ανωτέρω τοπογραφικού διαγράμματος:

α) Την οριογραμμή του Αιγιαλού με ερυθρά, συνεχόμενη, πολυγωνική γραμμή και στοιχεία κορυφών (Α1, Α2,....., Α94, Α95, Α96).

Η Επιτροπή

Ο Πρόεδρος

ΙΩΑΝΝΗΣ Μ. ΤΣΑΓΚΑΡΗΣ

Τα Μέλη

ΚΑΛΛΙΟΠΗ ΚΟΥΡΕΠΙΝΗ

ΙΩΑΝΝΗΣ ΛΥΤΡΑΣ

ΣΠΥΡΟΣ ΚΟΥΛΙΑΣ

ΝΙΚΟΛΑΟΣ ΚΑΜΠΟΥΡΗΣ

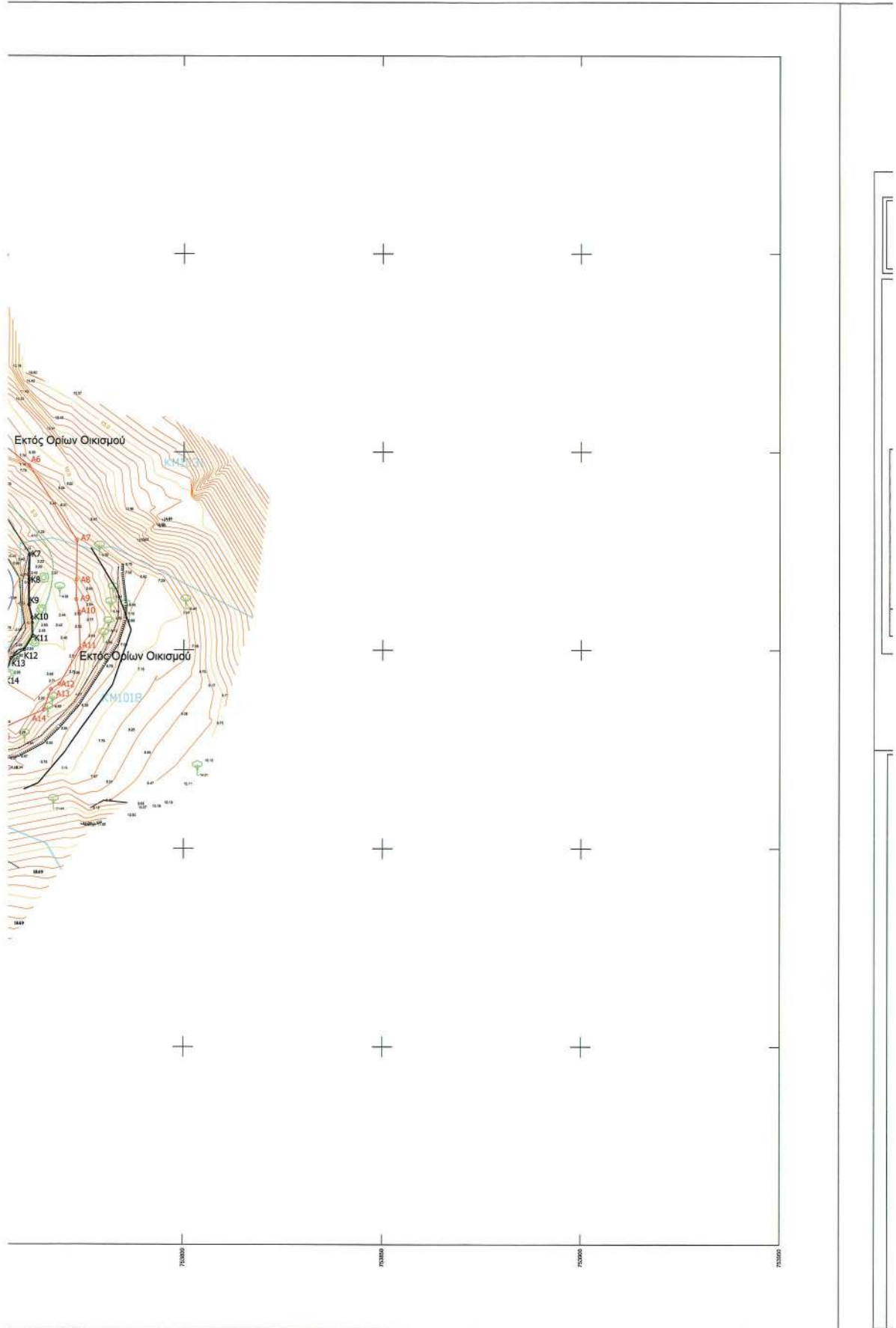

ΑΠΟΣΠΑΣΜΑ ΧΑΡΤΗ Γ.Υ.Σ (ΑΡΙΘΜ. ΦΥΛΛΟΥ ΧΑΡΤΗ 7736/5 & 7736/7 ΚΛ:1/5000)

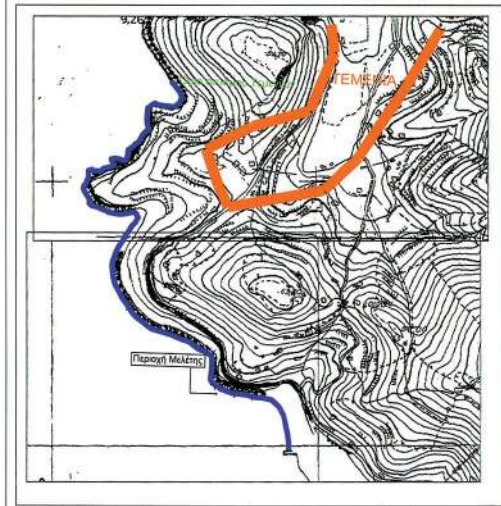

Γεωδαιτικό Σύστημα Αναφοράς : Έννε Εξέλιξη Πολυμετρικού Δικτύου από το Τριγωνομετρικό Δίκτυο της Γ.Υ.Σ στο ΕΓΣΑ 87 και κατόπιν έγινε προβολή των σημείων στην Εγκάρσια Μεσοκτινική Προβολή (Ε.Μ.Π)

- Ελλειμματικός G.R.S 80
-Κεντρικός Μεσημβρινός λo=24°
-Συντελεστής Γραμμικής Παραμόρφωσης Περιοχής Κo= 1.00039

ΠΙΝΑΚΑΣ ΣΥΝΤΕΤΑΓΜΕΝΩΝ ΚΟΡΥΦΩΝ ΜΕΓΙΣΤΟΥ ΧΕΙΜΕΡΙΟΥ ΚΥΜΑΤΟΣ ΚΟΡΥΦΩΝ ΟΡΙΟΓΡΑΦΙΚΗΣ ΑΙΓΙΑΛΟΥ

Table with columns for station numbers (Korufes), X, Y coordinates, and a grid of data points for the winter peak and the orographic line.

ΒΕΒΑΙΩΣΗ Βεβαιώνεται η ορθότητα των απ αναλογού και παραλλας κημισολ Ν 2971/2001 (ΦΕΚ 285 Α /19-1:

ΠΙΝΑΚΑΣ ΣΥΝΤΕΤΑΓΜΕΝΩΝ ΤΡΙΓΩΝΟΜΕΤΡΙΚΩΝ ΚΑΙ ΠΟΛΥΓΩΝΟΜΕΤΡΙΚΩΝ ΣΗΜΕΙΩΝ. Table listing station numbers, X, Y, and H coordinates for various points.

ΥΠΟΜΝΗΜΑ ΕΠΙΤΡΟΠΗΣ ΚΑΘΟΡΙΣΜΟΥ ΟΡΙΩΝ ΑΙΓΙΑΛΟΥ-ΠΑΡΑΛΙΑΣ

Κόκκινη Γραμμή - οριονομηση Αιγιαλού Μαύρη Γραμμή - Γραμμή Μεγιστου Χειμεριου Κυματος (Μ.Χ.Κ) 1.Το παρον υπονογραμμο διδουραμνο συνοδεύει την αποδω/12 Έκθεση της επιτροπης καθορισμου οριων Αναλου και Παραλλας. 2.Η περιοχη καθορισμου βρισκεται εκτος οριων οικισμων της Ν.Λεωρου. 3.Σε οσα σημεια η οριονομηση Αιγιαλου φθάνει μέχρι το ορα των ιδιοκτητων ή της γέφυρας δεν χαρακτηριση οριονομηση παραλλας. Παραλλας χαρακτηριση μέχρι του οριου ιδιοκτητας σημισιας η ιδιοκτητης σύμφωνα με το άρθρο 3 του Κ.Δ 1327/1929 που διατηρηθηκε σε ισχυ δυνάμει του άρθρου θ του Ν.5101/1947 και του Αρθ.26 του Ν.2971/2001

Η ΕΠΙΤΡΟΠΗ ΚΑΘΟΡΙΣΜΟΥ Τα μέλη Ο Πρέεδρος ΤΣΑΓΚΑΡΗΣ ΙΩΑΝΝΗΣ 1. ΚΟΥΡΕΠΙΝΗ ΚΑΛΛΙΟΠΗ ΠΡΟΙΣΤΑΜΕΝΗ ΓΟΝΕΩΔΟΜΙΑΣ ΛΕΡΟΥ 2. ΛΥΡΑΣ ΙΩΑΝΝΗΣ ΑΙΜΕΝΑΡΧΗΣ ΛΕΡΟΥ 3. ΚΟΥΛΙΑΣ ΣΤΥΡΙΟΣ ΠΟΛΙΤΙΚΟΣ ΜΗΧΑΝΙΚΟΣ ΠΡΟΙΣΤΑΜΕΝΟΣ ΤΕΧΝΙΚΩΝ ΕΡΓΩΝ 4. ΚΑΜΠΟΥΡΗΣ ΝΙΚΟΛΑΟΣ ΤΟΠΟΓΡΑΦΟΣ ΜΗΧΑΝΙΚΟΣ

Official stamp and signature area for the Topographic Survey of the Coastal Area. Includes the text 'ΤΟΠΟΓΡΑΦΙΚΟ ΚΑΘΟΡΙΣΜΟΣ ΣΤΗΝ ΠΕΡΙΟΧΗ ΕΝΔΙΑΦΕΡΟΜΕΝΟΣ:' and 'ΕΞΑΡΤΗΣΗ ΤΡΙΓΩΝΟΜΕΤΡΙΚΩΝ ΚΑΤΟΠΙΝ ΠΡΟΒΟΛΗ ΤΩΝ Σ ΠΡΟΒΟΛΗ ΕΛΛΕΙΦΜΟΙΔΕΙΣ G.R.S 80 ΚΕΝΤΡΙΚΟΣ ΜΕΣΗΜΒΡΙΝΟΣ: ΕΚΦΟΝΗΣΗ ΜΕΛΕΤΗΣ: ΘΕΜΙΣΤΟΚΛΗΣ Γ. ΣΟΥΛΑΣ ΔΙΑΓΡΑΜΜΑ ΣΥΝΔΕΣΗΣ'

ΕΠΕΞΗΓΗΣΗ ΣΥΜΒΟΛΩΝ ΣΧΕΔΙΟΥ. Legend for symbols used in the plan, including symbols for points, lines, and specific survey features like 'ΑΡΙΘΜΟΣ ΠΟΛΥΓΩΝΟΜΕΤΡΙΚΟΥ ΣΗΜΕΙΟΥ-ΥΦΟΜΕΤΡΟ' and 'ΥΦΟΜΕΤΡΟ ΤΑΧΥΜΕΤΡΙΚΟΥ ΣΗΜΕΙΟΥ'.



των αποτυπωμένων στο παρόν διάγραμμα καθορισμού ζώνης
μολογικών μερίδων σύμφωνα με το άρθρο 26 παρ.2 του
..19-12/2001)

ΚΩΣΣΒΛ/2013
Ο ΒΕΒΑΙΩΝ



ΕΥΡΥΤΕΡΟΣ ΚΤΗΜΑΤΟΛΟΓΙΚΟΣ ΧΑΡΤΗΣ ΠΕΡΙΟΧΗΣ ΜΕΛΕΤΗΣ
ΚΛΙΜΑΚΑ 1:2000

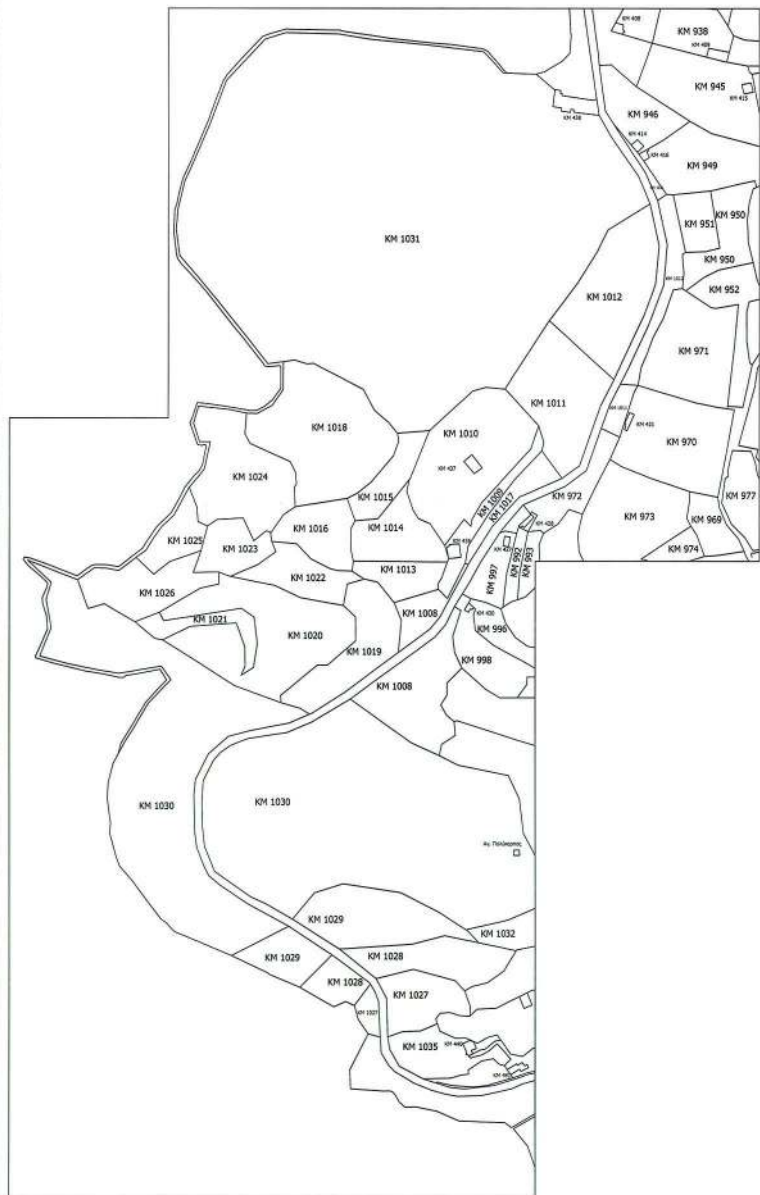

Ελέγχθηκε ως προς την
ακρίβεια της αποτύπωσης
...
Ο Μηχανικός Υπεύθυνος
Υπογράφηκε: ...

ΙΚΟ ΔΙΑΓΡΑΜΜΑ
ΟΥ ΟΡΙΟΓΡΑΜΜΗΣ ΑΙΓΙΑΛΟΥ & ΠΑΡΑΛΙΑΣ
ΔΥΟ ΤΕΜΕΝΙΑ ΔΗΜΟΥ ΛΕΡΟΥ
ΝΟΣ: ΤΣΙΓΑΔΑΣ ΝΙΚΗΤΑΣ

ΜΕΤΡΙΚΟΥ, ΠΟΛΥΩΝΟΜΕΤΡΙΚΟΥ ΔΙΚΤΥΟΥ ΑΠΟ ΤΟ ΕΓΓΕΛ 87 ΚΑΙ
ΤΩΝ ΣΗΜΕΙΩΝ ΤΗΣ ΑΠΟΤΥΠΩΣΗΣ ΣΤΗΝ ΕΓΚΑΡΣΙΑ ΜΕΡΚΑΤΟΡΙΚΗ

3 80
ΙΡΙΝΟΣ λ₀ = 24°

ΓΗΣ:
ΟΥΛΟΣ -ΑΓΡ/ΜΟΣ & ΤΟΠΟΓΡΑΦΟΣ ΜΗΧ/ΚΟΣ Ε.Μ.Π

ΕΞΗΣ ΦΥΛΛΩΝ

753550-411250
753550-4111950

αριθμός
σχεδίου

T1

Κλίμακα 1:500 Ισοδιάσταση : 0.5 m

Χρόνος μελέτης: ΜΑΙΟΣ 2011

ΕΛΕΓΧΟΣ	ΣΦΡΑΓΙΔΑ-ΥΠΟΓΡΑΦΗ
	<p>ΘΕΜΙΣΤΟΚΛΗΣ Γ. ΣΟΥΛΟΣ Δ/ΤΑ ΑΤΡΙΜΟΣ ΤΟΠΟΓΡΑΦΟΣ ΜΗΧΑΝΙΚΟΣ ΕΘΝΙΚΟΥ ΜΕΤΣΟΒΙΟΥ ΠΟΛΥΤΕΧΝΕΙΟΥ ΜΕΛΟΣ Τ.Ε.Ε. Φ.Π.Θ. ΜΗΤΡΩΟΥ: 407023 ΜΕΛΕΤΗΜΑΤΕ Α.Ε. Α.Π. ΜΗΤΡΩΟΥ: 221325 ΚΑΡΔΙΑ-ΙΕΡΟΣΟΛΕΩΝ 854 03 ΤΗΛ.2247023209 - 6937078632</p>

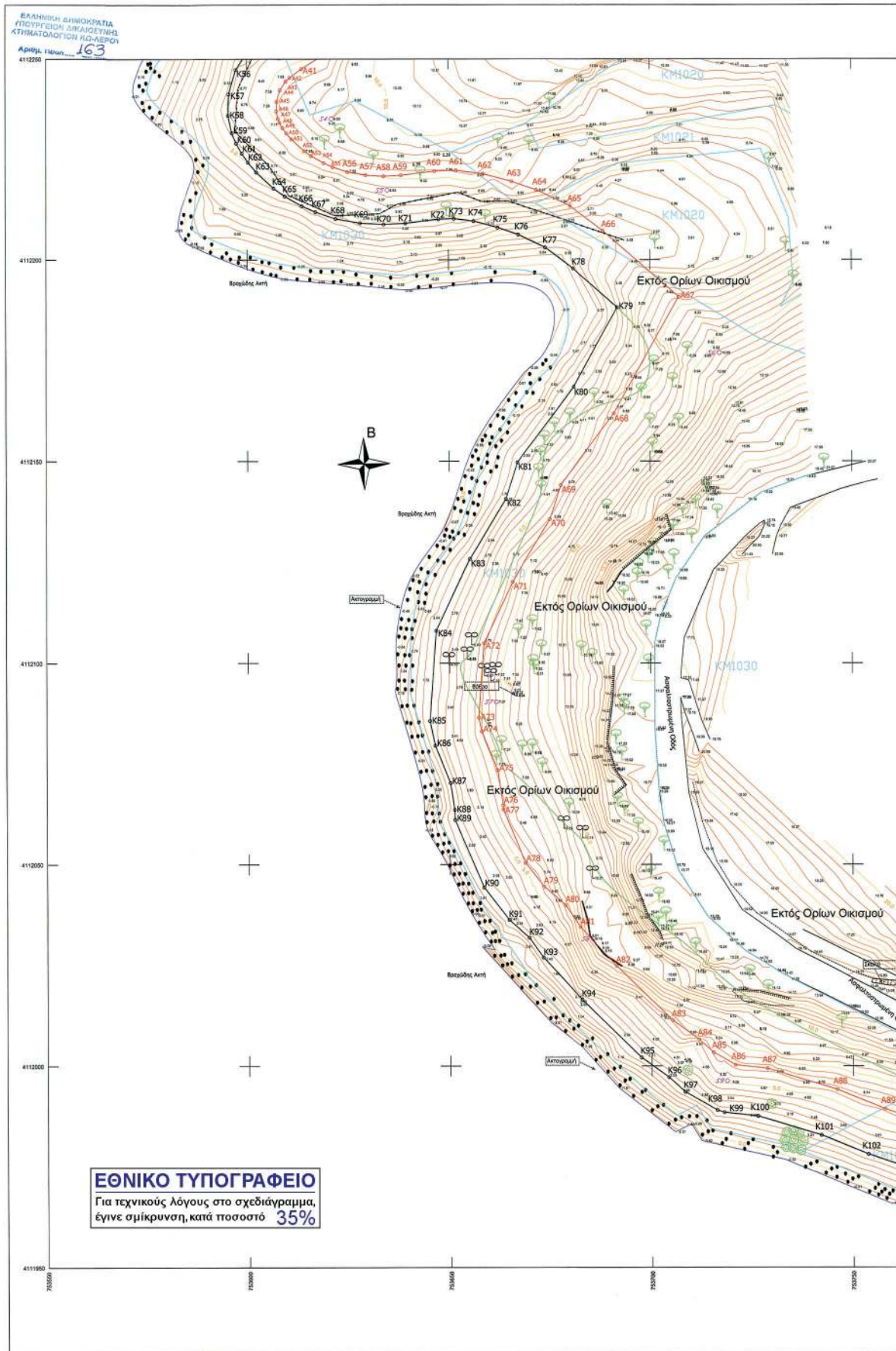

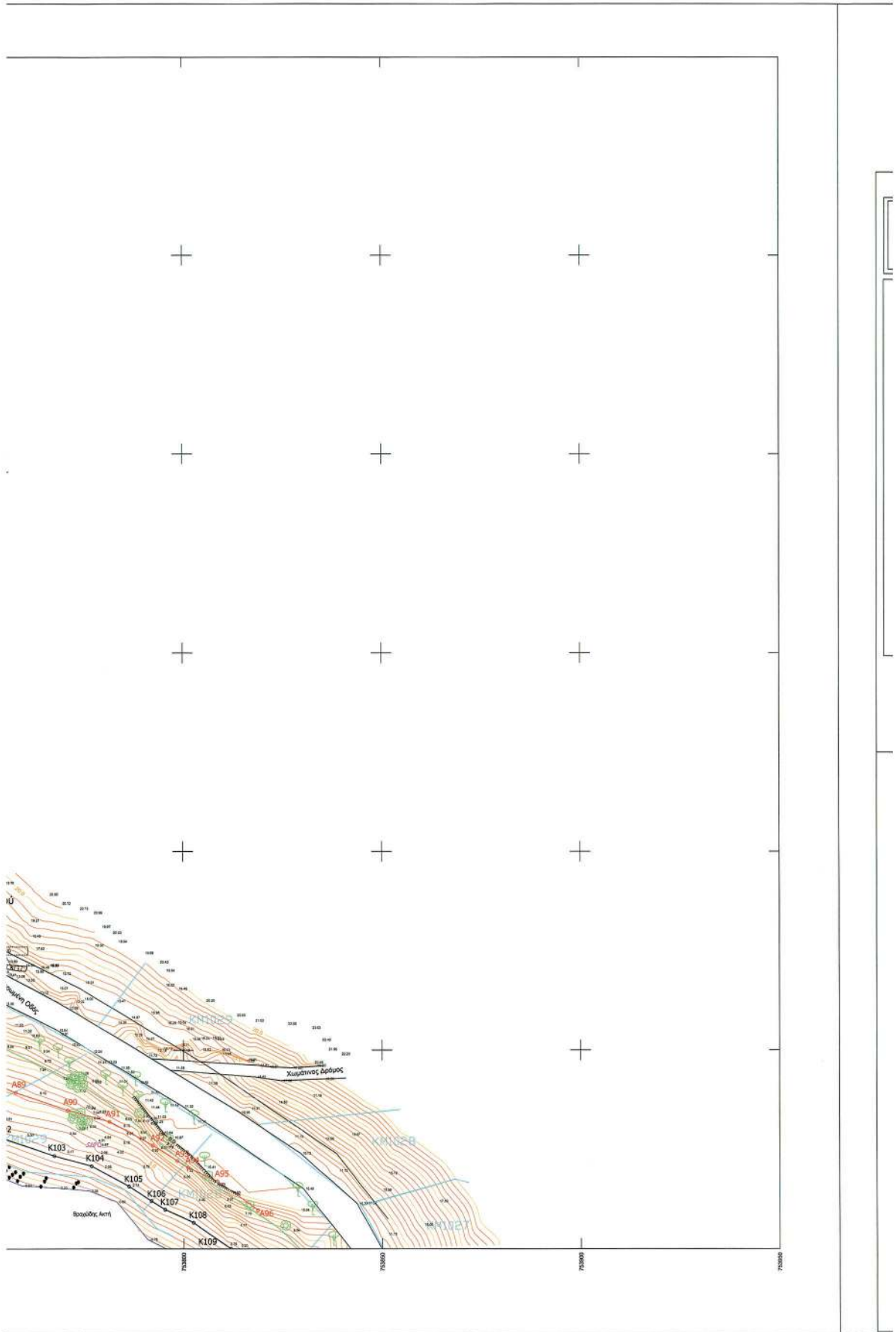

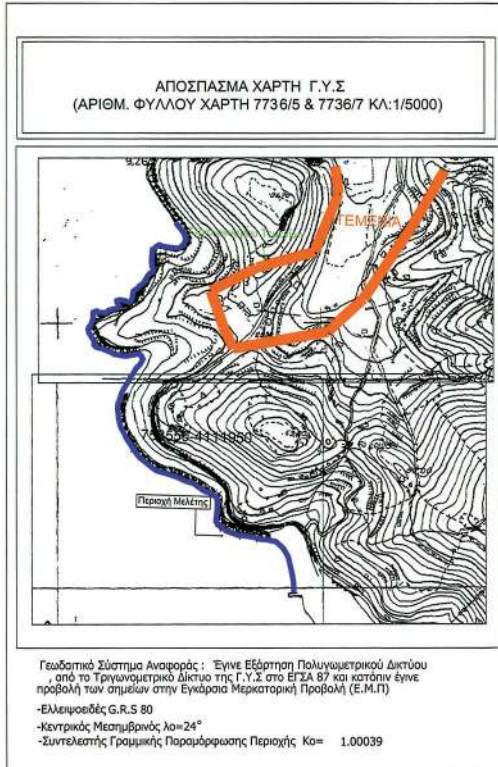

ΠΙΝΑΚΑΣ ΣΥΝΤΕΤΑΓΜΕΝΩΝ

ΚΟΡΥΦΩΝ ΜΕΓΙΣΤΟΥ ΧΕΙΜΕΡΙΟΥ ΚΥΜΑΤΟΣ			ΚΟΡΥΦΩΝ ΟΡΙΟΓΡΑΜΜΗΣ ΑΙΓΑΛΟΥ		
Κορυφή	X	Y	Κορυφή	X	Y
451	73242.72	411238.25	Α0	73279.01	411240.31
452	73242.72	411238.25	Α1	73279.23	411240.48
453	73242.72	411238.25	Α2	73279.45	411240.65
454	73242.72	411238.25	Α3	73279.67	411240.82
455	73242.72	411238.25	Α4	73279.89	411240.99
456	73242.72	411238.25	Α5	73280.11	411241.16
457	73242.72	411238.25	Α6	73280.33	411241.33
458	73242.72	411238.25	Α7	73280.55	411241.50
459	73242.72	411238.25	Α8	73280.77	411241.67
460	73242.72	411238.25	Α9	73280.99	411241.84
461	73242.72	411238.25	Α10	73281.21	411242.01
462	73242.72	411238.25	Α11	73281.43	411242.18
463	73242.72	411238.25	Α12	73281.65	411242.35
464	73242.72	411238.25	Α13	73281.87	411242.52
465	73242.72	411238.25	Α14	73282.09	411242.69
466	73242.72	411238.25	Α15	73282.31	411242.86
467	73242.72	411238.25	Α16	73282.53	411243.03
468	73242.72	411238.25	Α17	73282.75	411243.20
469	73242.72	411238.25	Α18	73282.97	411243.37
470	73242.72	411238.25	Α19	73283.19	411243.54
471	73242.72	411238.25	Α20	73283.41	411243.71
472	73242.72	411238.25	Α21	73283.63	411243.88
473	73242.72	411238.25	Α22	73283.85	411244.05
474	73242.72	411238.25	Α23	73284.07	411244.22
475	73242.72	411238.25	Α24	73284.29	411244.39
476	73242.72	411238.25	Α25	73284.51	411244.56
477	73242.72	411238.25	Α26	73284.73	411244.73
478	73242.72	411238.25	Α27	73284.95	411244.90
479	73242.72	411238.25	Α28	73285.17	411245.07
480	73242.72	411238.25	Α29	73285.39	411245.24
481	73242.72	411238.25	Α30	73285.61	411245.41
482	73242.72	411238.25	Α31	73285.83	411245.58
483	73242.72	411238.25	Α32	73286.05	411245.75
484	73242.72	411238.25	Α33	73286.27	411245.92
485	73242.72	411238.25	Α34	73286.49	411246.09
486	73242.72	411238.25	Α35	73286.71	411246.26
487	73242.72	411238.25	Α36	73286.93	411246.43
488	73242.72	411238.25	Α37	73287.15	411246.60
489	73242.72	411238.25	Α38	73287.37	411246.77
490	73242.72	411238.25	Α39	73287.59	411246.94
491	73242.72	411238.25	Α40	73287.81	411247.11
492	73242.72	411238.25	Α41	73288.03	411247.28
493	73242.72	411238.25	Α42	73288.25	411247.45
494	73242.72	411238.25	Α43	73288.47	411247.62
495	73242.72	411238.25	Α44	73288.69	411247.79
496	73242.72	411238.25	Α45	73288.91	411247.96
497	73242.72	411238.25	Α46	73289.13	411248.13
498	73242.72	411238.25	Α47	73289.35	411248.30
499	73242.72	411238.25	Α48	73289.57	411248.47
500	73242.72	411238.25	Α49	73289.79	411248.64
501	73242.72	411238.25	Α50	73290.01	411248.81

ΒΕΒΑΙΩΣΗ
Βεβαιώνεται η ορθότητα των α-
ναγλυκού και παραλλολ κτημάτων
N 2971/2001 (ΦΕΚ 285 Α /19-

ΠΙΝΑΚΑΣ ΣΥΝΤΕΤΑΓΜΕΝΩΝ ΤΡΙΓΩΝΟΜΕΤΡΙΚΩΝ ΚΑΙ ΠΟΛΥΓΩΝΟΜΕΤΡΙΚΩΝ ΣΗΜΕΙΩΝ

ΤΡΙΓΩΝΟΜΕΤΡΙΚΟ ΣΗΜΕΙΟ	ΚΩΔΙΚΟΣ ΣΗΜΕΙΟΥ	X	Y	H
ΣΚΟΥΜΠΑΡΔΟΣ	34 31	753852.04	4109833.41	327.65
ΠΑΤΕΛΑ	134 34	750543.28	4112167.83	250.55

ΠΟΛΥΓΩΝΟΜΕΤΡΙΚΟ ΣΗΜΕΙΟ	X	Y	H
T1	753405.820	4113521.811	18.855
S2	753707.912	4112390.917	8.787
S3	753662.599	4112276.028	10.230
S4	753820.948	4112235.113	9.500
S5	753634.766	4112217.300	6.832
S6	753717.135	4112176.865	10.659
S7	753661.540	4112090.432	7.010
S8	753685.531	4112031.558	9.191
S9	753718.659	4111998.311	5.224
S10	753779.003	4111976.228	4.672
S11	753701.496	4112392.965	3.671
S12	753697.613	4112382.512	3.629
S13	753737.024	4112386.135	3.642
S14	753755.866	4112370.338	6.455



**ΥΠΟΜΝΗΜΑ ΕΠΙΤΡΟΠΗΣ ΚΑΘΟΡΙΣΜΟΥ ΟΡΙΩΝ
ΑΙΓΑΛΟΥ-ΠΑΡΑΛΙΑΣ**

Κόκκινη Γραμμή - οριογραμμή Αιγαίου
Μαύρη Γραμμή - Γραμμή Μέγιστου Χειμέριου Κύματος (Μ.Χ.Κ)

1. Το παρόν τοπογραφικό διάγραμμα συνοδεύει την απόφαση Έκθεσης της επιτροπής καθορισμού ορίων Αιγαίου και Παράλιας.

2. Η περιοχή καθορισμού βρισκείται εκτός ορίων οικισμών της Ν.Λαρού.

3. Σε όσα σημεία η οριογραμμή Αιγαίου φθάνει μέχρι τα όρια των ιδιοκτησιών ή τις τρύπα δεν χαρακτηρίζεται οριογραμμή παραλλολ. Παράλλολ χαρακτηρίζεται μέχρι του ορίου «Καταρτήσεως» της ιδιοκτησίας σύμφωνα με το άρθρο 3 του Κ.Δ 1321/1929 που διατηρήθηκε σε ισχύ δύναμη του άρθρου 8 του Ν.510/1947 και του Αρθ.26 του Ν.2971/2001

Η ΕΠΙΤΡΟΠΗ ΚΑΘΟΡΙΣΜΟΥ

Ο Πρόεδρος
ΤΣΑΓΚΑΡΗΣ ΙΩΑΝΝΗΣ

Τα μέλη

1. ΚΟΥΡΕΠΗΝΗ ΚΑΛΩΣΤΗ ΠΡΟΪΣΤΑΜΕΝΗ ΠΟΛΕΩΔΟΜΙΑΣ ΛΕΡΟΥ
2. ΛΥΤΡΑΣ ΙΩΑΝΝΗΣ ΛΙΜΕΝΑΡΧΗΣ ΛΕΡΟΥ
3. ΚΟΥΛΙΑΣ ΣΠΥΡΙΔΟΣ ΠΟΛΙΤΙΚΟΣ ΜΗΧΑΝΙΚΟΣ ΠΡΟΪΣΤΑΜΕΝΟΣ ΤΕΧΝΙΚΩΝ ΕΡΓΩΝ
4. ΚΑΜΠΟΥΡΕΥΗΝΙΚΟΛΑΟΣ ΤΟΠΟΓΡΑΦΟΣ ΜΗΧΑΝΙΚΟΣ

Ρεθύς Σπύριδης
Γ. ΣΠΥΡΙΔΗΣ
Ο Προϊστάμενος, Διευθυντής
Ε.Μ.Π. Δ.Ε.Υ.Π. Δ.Ε.Υ.Π.

ΤΟΠΟΓΡΑΦΙΚΟ ΚΑΘΟΡΙΣΜΟΣ ΣΤΗΝ ΠΕΡΙΟΧΗ ΕΝΔΙΑΦΕΡΟΜΕΝΟΣ:

ΕΞΑΡΤΗΣΗ ΤΡΙΓΩΝΟΜΕΤΡΙΚΩΝ ΠΡΟΒΟΛΩΝ ΤΩΝ Σ ΠΡΟΒΟΛΩΝ ΕΛΛΗΝΩΝ ΕΙΔΕΤ. Γ.Ρ.Σ. 80 ΚΕΝΤΡΙΚΟΣ ΜΕΣΗΜΒΡΙΝΟΣ:

ΕΚΠΟΝΗΣΗ ΜΕΛΕΤΗΣ: ΘΕΜΙΣΤΟΚΛΗΣ Γ. ΣΟΥΛΚ

ΔΙΑΓΡΑΜΜΑ ΣΥΝΔΕΣΗΣ

ΘΕΩΡΗΣΗ ΥΠΗΡΕΣΙΑΣ



των απαιτηθέντων στο παρόν διάγραμμα καθαρισμού ζώνης ημεδαφικών μερίδων σύμφωνα με το άρθρο 26 παρ.2 του Α/19-12/2001)

ΚΩΔΕΛΛΑ 12008
Ο ΒΕΒΑΙΩΝ



ΕΥΡΥΤΕΡΟΣ ΚΤΗΜΑΤΟΛΟΓΙΚΟΣ ΧΑΡΤΗΣ ΠΕΡΙΟΧΗΣ ΜΕΛΕΤΗΣ
ΚΛΙΜΑΚΑ 1:2000

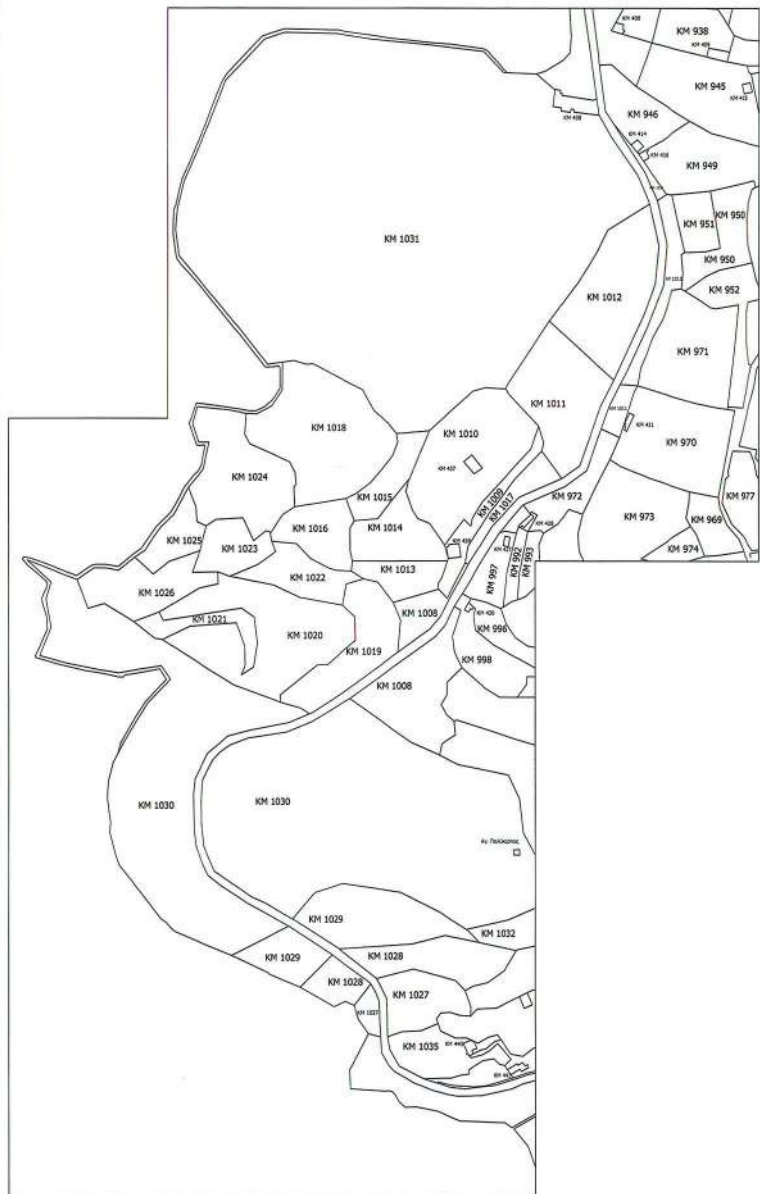

Ελέγχθηκε ως προς την ακρίβεια της αποτύπωσης
Ρόλος 20
Ο Μηχανικός Τοπογράφος
Υπευθύνων Υποσημειώσεων
Χειρόγραφο Ονομαστικό
Από: 21/05/2011

ΙΚΟ ΔΙΑΓΡΑΜΜΑ
ΟΥ ΟΡΙΟΓΡΑΜΜΗΣ ΑΙΓΙΑΛΟΥ & ΠΑΡΑΛΙΑΣ
ΟΧΗ ΤΕΜΕΝΙΑ ΔΗΜΟΥ ΛΕΡΟΥ
ΝΟΣ: ΤΣΙΓΑΔΑΣ ΝΙΚΗΤΑΣ

ΜΕΤΡΙΚΟΥ, ΠΟΛΥΓΩΝΟΜΕΤΡΙΚΟΥ ΔΙΚΤΥΟΥ ΑΠΟ ΤΟ ΕΓΣΑ 87 ΚΑΙ ΤΩΝ ΣΗΜΕΙΩΝ ΤΗΣ ΑΠΟΤΥΠΩΣΗΣ ΣΤΗΝ ΕΓΚΑΡΣΙΑ ΜΕΡΚΑΤΟΡΙΚΗ

3 80
ΨΙΝΟΣ Λο = 24°

ΓΗΣ:
ΟΥΛΟΣ -ΑΓΡΙΜΟΣ & ΤΟΠΟΓΡΑΦΟΣ ΜΗΧΙΚΟΣ Ε.Μ.Π

ΕΞΗΣ ΦΥΛΛΩΝ

753550-4112250
758550-4111950

αριθμός
σχεδίου

T2

Κλίμακα 1:500 Ισοδιάσταση : 0.5 m

Χρόνος μελέτης: ΜΑΙΟΣ 2011

ΕΛΕΓΧΟΣ

ΣΦΡΑΓΙΔΑ-ΥΠΟΓΡΑΦΗ

ΘΕΜΙΣΤΟΚΛΗΣ Γ. ΣΟΥΛΟΣ
ΔΙΠΛ. ΑΓΡΙΜΟΣ ΤΟΠΟΓΡΑΦΟΣ ΜΗΧΑΝΙΚΟΣ
ΕΘΝΙΚΟΥ ΜΕΤΕΩΡΙΟΥ ΠΟΛΥΤΕΧΝΕΙΟΥ
ΜΕΛΟΣ Τ.Ε.Ε. ΑΡΙΘ. ΜΗΤΡΩΟΥ: 107022
ΜΕΛΕΤΗΤΗΣ Δ.Ε. ΑΡ. ΜΗΤΡΩΟΥ: 22426
ΑΔΑΡΣ - ΛΕΡΟΣ ΤΗΛ.210723230 - 693707892

ΕΘΝΙΚΟ ΤΥΠΟΓΡΑΦΕΙΟ**ΕΦΗΜΕΡΙΣ ΤΗΣ ΚΥΒΕΡΝΗΣΕΩΣ****ΤΙΜΗ ΠΩΛΗΣΗΣ ΦΥΛΛΩΝ ΤΗΣ ΕΦΗΜΕΡΙΔΑΣ ΤΗΣ ΚΥΒΕΡΝΗΣΕΩΣ****Σε έντυπη μορφή:**

- Για τα Φ.Ε.Κ. από 1 έως 16 σελίδες σε 1 € προσαυξανόμενη κατά 0,20 € για κάθε επιπλέον οκτασέλιδο ή μέρος αυτού.
- Για τα φωτοαντίγραφα Φ.Ε.Κ. σε 0,15 € ανά σελίδα.

Σε μορφή DVD/CD:

Τεύχος	Ετήσια έκδοση	Τριμηνιαία έκδοση	Μηνιαία έκδοση	Τεύχος	Ετήσια έκδοση	Τριμηνιαία έκδοση	Μηνιαία έκδοση
Α΄	150 €	40 €	15 €	Α.Α.Π.	110 €	30 €	-
Β΄	300 €	80 €	30 €	Ε.Β.Ι.	100 €	-	-
Γ΄	50 €	-	-	Α.Ε.Δ.	5 €	-	-
Υ.Ο.Δ.Δ.	50 €	-	-	Δ.Δ.Σ.	200 €	-	20 €
Δ΄	110 €	30 €	-	Α.Ε.-Ε.Π.Ε.	-	-	100 €

- Η τιμή πώλησης μεμονωμένων Φ.Ε.Κ. σε μορφή cd-rom από εκείνα που διατίθενται σε ψηφιακή μορφή και μέχρι 100 σελίδες, σε 5 € προσαυξανόμενη κατά 1 € ανά 50 σελίδες.

ΕΤΗΣΙΕΣ ΣΥΝΔΡΟΜΕΣ Φ.Ε.Κ.

Τεύχος	Έντυπη μορφή	Τεύχος	Έντυπη μορφή	Τεύχος	Έντυπη μορφή
Α΄	225 €	Δ΄	160 €	Α.Ε.-Ε.Π.Ε.	2.250 €
Β΄	320 €	Α.Α.Π.	160 €	Δ.Δ.Σ.	225 €
Γ΄	65 €	Ε.Β.Ι.	65 €	Α.Σ.Ε.Π.	70 €
Υ.Ο.Δ.Δ.	65 €	Α.Ε.Δ.	10 €	Ο.Π.Κ.	-

- Το τεύχος Α.Σ.Ε.Π. (έντυπη μορφή) θα αποστέλλεται σε συνδρομητές ταχυδρομικά, με την επιβάρυνση των 70 €, ποσό το οποίο αφορά τα ταχυδρομικά έξοδα.

- Η καταβολή γίνεται σε όλες τις Δημόσιες Οικονομικές Υπηρεσίες (Δ.Ο.Υ.). Το πρωτότυπο διπλότυπο (έγγραφο αριθμ. πρωτ. 9067/28.2.2005 2η Υπηρεσία Επιτρόπου Ελεγκτικού Συνεδρίου) με φροντίδα των ενδιαφερομένων, πρέπει να αποστέλλεται ή να κατατίθεται στο Εθνικό Τυπογραφείο (Καποδιστρίου 34, Τ.Κ. 104 32 Αθήνα).
- Σημειώνεται ότι φωτοαντίγραφα διπλοτύπων, ταχυδρομικές Επιταγές για την εξόφληση της συνδρομής, δεν γίνονται δεκτά και θα επιστρέφονται.
- Οι οργανισμοί τοπικής αυτοδιοίκησης, τα νομικά πρόσωπα δημοσίου δικαίου, τα μέλη της Ένωσης Ιδιοκτητών Ημερησίου Τύπου Αθηνών και Επαρχίας, οι τηλεοπτικοί και ραδιοφωνικοί σταθμοί, η Ε.Σ.Η.Ε.Α, τα τριτοβάθμια συνδικαλιστικά όργανα και οι τριτοβάθμιες επαγγελματικές ενώσεις δικαιούνται έκπτωσης πενήντα τοις εκατό (50%) επί της ετήσιας συνδρομής.
- Το ποσό υπέρ Τ.Α.Π.Ε.Τ. (5% επί του ποσού συνδρομής), καταβάλλεται ολόκληρο (Κ.Α.Ε. 3512) και υπολογίζεται πριν την έκπτωση.
- Στην Ταχυδρομική συνδρομή του τεύχους Α.Σ.Ε.Π. δεν γίνεται έκπτωση.

Πληροφορίες για δημοσιεύματα που καταχωρίζονται στα Φ.Ε.Κ. στο τηλ.: 210 5279000.

Φωτοαντίγραφα παλαιών Φ.Ε.Κ.: τηλ.: 210 8220885.

Τα φύλλα όλων των τευχών της Εφημερίδας της Κυβερνήσεως διατίθενται δωρεάν σε ηλεκτρονική μορφή από την ιστοσελίδα του Εθνικού Τυπογραφείου (www.et.gr)

Ηλεκτρονική Διεύθυνση: <http://www.et.gr> - e-mail: webmaster.et@et.gr

ΟΙ ΥΠΗΡΕΣΙΕΣ ΕΞΥΠΗΡΕΤΗΣΗΣ ΠΟΛΙΤΩΝ ΛΕΙΤΟΥΡΓΟΥΝ ΚΑΘΗΜΕΡΙΝΑ ΑΠΟ 08:00 ΜΕΧΡΙ 13:30



* 0 4 0 0 3 7 6 3 1 0 7 1 3 0 0 1 2 *

ΑΠΟ ΤΟ ΕΘΝΙΚΟ ΤΥΠΟΓΡΑΦΕΙΟ

ΚΑΠΟΔΙΣΤΡΙΟΥ 34 * ΑΘΗΝΑ 104 32 * ΤΗΛ. 210 52 79 000 * FAX 210 52 21 004