



# ΕΦΗΜΕΡΙΣ ΤΗΣ ΚΥΒΕΡΝΗΣΕΩΣ

## ΤΗΣ ΕΛΛΗΝΙΚΗΣ ΔΗΜΟΚΡΑΤΙΑΣ

ΤΕΥΧΟΣ ΤΕΤΑΡΤΟ

Αρ. Φύλλου 121

11 Μαρτίου 2013

### ΠΕΡΙΕΧΟΜΕΝΑ

#### ΑΠΟΦΑΣΕΙΣ

- Επικύρωση έκθεσης καθορισμού ορίων αιγιαλού και παραλίας στην περιοχή «Κάτω Γιαλός», Δήμου Ψαρών, Περιφερειακής Ενότητας Χίου, Περιφέρειας Β. Αιγαίου» ..... 1
- Κήρυξη ως αναδασωτέας έκτασης εμβαδού 1.060 τ.μ., στη θέση «Άτσα-Μάρμαρα» Τ.Κ. Κρεμαστής, Δημοτικής Ενότητας Πεταλούδων του Δήμου Ρόδου, Νήσου Ρόδου, Νομού Δωδ/σου ..... 2

#### ΑΠΟΦΑΣΕΙΣ

- Αριθ. 6822/596 (1)  
Επικύρωση έκθεσης καθορισμού ορίων αιγιαλού και παραλίας στην περιοχή «Κάτω Γιαλός», Δήμου Ψαρών, Περιφερειακής Ενότητας Χίου, Περιφέρειας Β. Αιγαίου».

Η ΓΕΝΙΚΗ ΓΡΑΜΜΑΤΕΑΣ  
ΑΠΟΚΕΝΤΡΩΜΕΝΗΣ ΔΙΟΙΚΗΣΗΣ ΑΙΓΑΙΟΥ

Έχοντας υπόψη:

1. Τις διατάξεις του Ν. 2971/2001 (ΦΕΚ 285/τ.Α'/19-12-2001) «Αιγιαλός, παραλία και άλλες διατάξεις» όπως τροποποιήθηκε και ισχύει (και ιδιαίτερα το άρθρο 5 όπως τροποποιήθηκε με το άρθρο 113 του Ν. 3978/2011 - ΦΕΚ 137/τ.Α'/16-06-2011).
2. Τις διατάξεις του άρθρου 89 του Π.Δ.284/88 «Οργανισμός του Υπουργείου Οικονομικών», όπως τροποποιήθηκε και ισχύει.
3. Τις διατάξεις του άρθρου 46, παρ. 21 του Ν. 3220/2004 «Μέτρα αναπτυξιακής πολιτικής κλπ.» (ΦΕΚ 15/τ.Α') (ΦΕΚ 15/τ.Α'/28-01-2004), δυνάμει των οποίων οι αρμοδιότητες του Υπουργού Οικονομίας και Οικονομικών, οι οποίες ανήκαν ή είχαν μεταβιβαστεί στους Νομάρχες μέχρι την έναρξη λειτουργίας των Νομαρχιακών Αυτοδιοικήσεων και αφορούν θέματα των Υπηρεσιών του Υπουργείου Οικονομίας και Οικονομικών, που εξαιρέθηκαν από την κατάργηση με τις διατάξεις της παρ.2 του άρθρου 39 του Ν. 2218/1994, περιέρχονται στον Γενικό Γραμματέα της Περιφέρειας, εκτός των θεμάτων της Υ.Δ.Ε.
4. Τις διατάξεις του άρθρου 28ο παρ. 1 του Ν. 3852/2010 (ΦΕΚ 87/τ.Α'/07-06-2010) «Νέα Αρχιτεκτονική της Αυτο-

διοίκησης και της Αποκεντρωμένης Διοίκησης - Πρόγραμμα Καλλικράτης».

5. Τις διατάξεις του Π.Δ. 143/2010 (ΦΕΚ 236/τ.Α'/27-12-2010) των Υπουργών Εσωτερικών, Αποκέντρωσης και Ηλεκτρονικής Διακυβέρνησης και Οικονομικών που αφορά στη σύσταση του Οργανισμού της Αποκεντρωμένης Διοίκησης Αιγαίου.

6. Την υπ' αριθμ. 50458/6402/30-10-2012 (ΦΕΚ 3167/τ.Β'/29-11-2012) «Παροχή εξουσιοδότησης υπογραφής πράξεων και εγγράφων "Με εντολή Γενικού Γραμματέα" στον Προϊστάμενο της Γενικής Διεύθυνσης Εσωτερικής Λειτουργίας της Αποκεντρωμένης Διοίκησης Αιγαίου και στους Προϊσταμένους των οργανικών μονάδων αυτής».

7. Την από 31-01-2013 Έκθεση της κατά το άρθρο 3 του Ν.2971/2001 αρμόδιας Επιτροπής περιχάραξης των ορίων αιγιαλού και παραλίας, στην περιοχή «Κάτω Γιαλός», Δήμου Ψαρών, Περιφερειακής Ενότητας Χίου, Περιφέρειας Βορείου Αιγαίου και το κτηματογραφικό - υψομετρικό διάγραμμα του πολιτικού μηχανικού Χατζηπαναγιώτη Παναγιώτη, κλίμακας 1:500, σε μία (1) πινακίδα, που συντάχθηκε τον Ιούνιο του 2012, ελέγχθηκε για την ακρίβεια της αποτύπωσης στις 10-10-2012 από την Δημητράκη Λεμονιά, Τοπογράφο Μηχανικό, υπάλληλο της Κτηματικής Υπηρεσίας Χίου και θεωρήθηκε από την ίδια στις 31-01-2013.

8. Το με Α.Π. 2084/01-12-2011 έγγραφο της Κτηματικής Υπηρεσίας Χίου, με το οποίο ζητάει τη σύμφωνη γνώμη του ΓΕΕΘΑ σύμφωνα με το άρθρο 113 του Ν. 3978/2011 και το γεγονός ότι η προθεσμία της παραπάνω διάταξης παρήλθε άπρακτη και η γνώμη του ΓΕΕΘΑ λογίζεται θετική, αποφασίζουμε:

Α. Επικυρώνουμε την από 31-01-2013 Έκθεση της κατά το άρθρο 3 του Ν.2971/2001 αρμόδιας Επιτροπής περί χάραξης των ορίων αιγιαλού και παραλίας, στην περιοχή «Κάτω Γιαλός», Δήμου Ψαρών, Περιφερειακής Ενότητας Χίου, Περιφέρειας Βορείου Αιγαίου και το κτηματογραφικό - υψομετρικό διάγραμμα του πολιτικού μηχανικού Χατζηπαναγιώτη Παναγιώτη, κλίμακας 1:500, σε μία (1) πινακίδα, που συντάχθηκε τον Ιούνιο του 2012, ελέγχθηκε για την ακρίβεια της αποτύπωσης στις 10-10-2012 από την Δημητράκη Λεμονιά, Τοπογράφο Μηχανικό, υπάλληλο της Κτηματικής Υπηρεσίας Χίου και θεωρήθηκε από την ίδια στις 31-01-2013.

Β. Στο τοπογραφικό αυτό διάγραμμα, η αρμοδία Επιτροπή καθορίζει:

1. Την οριογραμμή του αιγιαλού με κόκκινη συνεχή πολυγωνική γραμμή 1, 2, 3, 4, 5, 6, 7, 8, 9, 10, 11, 12, 13, 14, 15, 16, 17, 18, 19, 20, 21, 22, 23, 24, 25, 26, 27, 28, 29, 30, 31, 32, 33, 34, 35, 36, 37, 38, 39, της οποίας οι κορυφές εξασφαλίζονται με ορθογώνιες συντεταγμένες εξαρτημένες από το Κρατικό Τριγωνομετρικό Δίκτυο, σε προβολή ΕΓΣΑ '87.

2. Την οριογραμμή της παραλίας με κίτρινη συνεχή πολυγωνική γραμμή 1', 2', 3', 4', 5', 6', 7', 8', 9', 10', 11', 12', 13', 14', 15', 16', 17', 18', 19', 20', 21', 22', 29', 30', 31', 32', 33', 34', 35', 36', 37', 38', 39', με την οποία καθορίζεται ζώνη παραλίας που χαράσσεται σε σταθερή απόσταση 10 (δέκα) μέτρων από την οριογραμμή του αιγιαλού, προκειμένου να εξυπηρετηθούν οι σκοποί της παρ. 2 του άρθρου 1 και της παρ. 3 του άρθρου 2 του Ν. 2971/2001. Οι κορυφές της εξασφαλίζονται με ορθογώνιες συντεταγμένες εξαρτημένες από Κρατικό Τριγωνομετρικό Δίκτυο, σε προβολή ΕΓΣΑ '87.

Δεν εξαιρούνται οι κατασκευές, που βρίσκονται μέσα στην ζώνη της παραλίας.

Γ. Η απόφαση αυτή μαζί με την έκθεση της Επιτροπής και το τοπογραφικό διάγραμμα, να δημοσιευθούν στην Εφημερίδα της Κυβερνήσεως.

Μυτιλήνη, 20 Φεβρουαρίου 2013

Με εντολή Γενικής Γραμματέως

Αποκεντρωμένης Διοίκησης

Η Γενική Διευθύντρια Εσωτερικής Λειτουργίας

ΒΑΣΙΛΙΚΗ ΜΠΑΛΑΣΚΑ

**ΕΚΘΕΣΗ ΕΠΙΤΡΟΠΗΣ ΚΑΘΟΡΙΣΜΟΥ  
ΤΩΝ ΟΡΙΩΝ ΑΙΓΙΑΛΟΥ - ΠΑΡΑΛΙΑΣ  
(ΑΡΘΡΟ 3 ΝΟΜΟΥ 2971/2001)**

Για τον καθορισμό για πρώτη φορά των ορίων Αιγιαλού - Παραλίας στην περιοχή «Κάτω Γιαλός», Δήμου Ψαρών, Περιφερειακής Ενότητας Χίου, Περιφέρειας Βορείου Αιγαίου.

Στη Χίο σήμερα, Πέμπτη 31 Ιανουαρίου 2013 οι υπογεγραμμένοι:

1. Κισσάνης Εμμανουήλ ΠΕ/Β' - Προϊστάμενος της Κτηματικής Υπηρεσίας Χίου, ως Πρόεδρος.

2. Δημητράκη Λεμονιά Τοπογράφος Μηχανικός ΠΕ/Δ2 υπάλληλος της Κτηματικής Υπηρεσίας Χίου, ως μέλος

3. Σκανδάλης Γεώργιος - Αντιπλοίαρχος Λ.Σ. Κεντρικός Λιμενάρχης Ν. Χίου, ως μέλος.

4. Ανωγιαννάκης Νικόλαος Πολιτικός Μηχανικός ΠΕ/Β β' Προϊστάμενος Δ/σης Πολεοδομίας Δήμου Χίου, ως μέλος.

5. Καρατζάς Ιωάννης Πολιτικός Μηχανικός ΠΕ/Β' Διευθυντής Δ/σης Περιβάλλοντος & Χωρικού Σχεδιασμού της Αποκεντρωμένης Διοίκησης Αιγαίου, ως μέλος, (ο οποίος δεν παρέστη γιατί κωλύεται), αποτελούντες την επιτροπή καθορισμού των ορίων Αιγιαλού και Παραλίας δυνάμει του άρθρου 3 του Ν.2971/01, ορισθέντες διά της υπ' αριθ. οικ. 12806/4036/8-8-2011 απόφασης του Γενικού Γραμματέα της Αποκεντρωμένης Διοίκησης Αιγαίου, συγκλιθείσα με τις α) αριθ. πρωτ. 1653/08-10-2012 και β) 116/29-01-2013 προσκλήσεις του Προέδρου της Επιτροπής.

Λαβόντες υπόψιν

1. Το με αριθ. πρωτ. 1914/8-11-2011 έγγραφο του Δήμου Ψαρών, με το οποίο ζητείται ο καθορισμός των ορίων του αιγιαλού - παραλίας στην προαναφερθείσα περιοχή.

2. Το από Ιούνιο 2012 κτηματογραφικό - υψομετρικό διάγραμμα του Παναγιώτη Χατζηπαναγιώτη Πολιτικού μηχανικού του Δήμου Ψαρών σε μία πινακίδα, σε κλίμακα 1/ 500, που ελέγχθηκε από την Δημητράκη Λεμονιά, Τοπογράφο τοπ. μηχανικό της Κτηματικής Υπηρεσίας Χίου, στις 10-10-2012 και θεωρήθηκε από την ίδια στις 31-01-2013, όπως το άρθρο 20 του Ν. 719/77 και το με αριθ. Πρωτ. 1121409/35/1 / 24-1-2000 έγγραφο της Γεν. Δ/σης Δ.Π. και Εθν. Κληρ/των - Δ.νση Τεχνικών Υπηρεσιών & Στέγασης του Υπουργείου Οικονομικών ορίζει.

3. Τις διατάξεις του Ν. 2971/ 2001, όπως αυτός ισχύει σήμερα.

4. Την αντίληψη που σχηματίσαμε από την επιτόπια μετάβαση μας περί του πλάτους της βρεχόμενης ζώνης της ξηράς και των λοιπών συναφών στοιχείων ήτοι:

Α) Περιγραφή μορφολογίας εδάφους: Η περιοχή είναι ημιπεδινή σε ολόκληρο το μήκος της ακτογραμμής, που σχηματίζεται φυσικός κόλπος. Το έδαφος αποτελείται από παλαιοζωικά κλαστικά πετρώματα (γραουβάκες, σχιστόλιθους, πυριτόλιθους) καθώς και ασβεστόλιθους.

Η κλίση του εδάφους είναι σχετικά μικρή σε όλο το μήκος του κόλπου, εκτός του τμήματος της «Μαύρης Ράχης» που είναι πολύ μεγάλη, όπως φαίνεται στο τοπογραφικό διάγραμμα.

Η βλάστηση περιλαμβάνει αλμυρίκια, κάκτους και αγριόχορτα

Κτίσματα εντός της ζώνης του αιγιαλού, δεν υπάρχουν καθ' όλο το μήκος της υπό καθορισμό περιοχής και τα έργα (σκάλες, πέτρινα τοιχεία, ράμπες, όπως φαίνονται και στο Τοπογραφικό Διάγραμμα) είναι μη νόμιμα και δεν λαμβάνονται υπόψη κατά τον καθορισμό των ορίων αιγιαλού - παραλίας.

Β) Κατάσταση ακτής: Η ακτή είναι ομαλή, χωρίς μεγάλη υψομετρική διαφορά. Στο μεγαλύτερο τμήμα της ακτής δημιουργείται παραλία με ψιλό βότσαλο και το υπόλοιπο τμήμα της είναι βραχώδης, όπως φαίνεται στο τοπογραφικό διάγραμμα.

Γ) Κατάσταση θαλάσσιου χώρου : Η προς καθορισμό περιοχή βρίσκεται εντός του κόλπου «Μαύρη Ράχη». Τα νερά είναι αβαθή της τάξης 2μ-5μ σε απόσταση 40μ από την ακτή. Η ισοβαθής των 6μ-9 μ. βρίσκεται σε απόσταση 90μ. από την ακτή. Υπάρχουν βράχια στο νοτιοανατολικό τμήμα της ακτής, πάνω και κάτω από την επιφάνεια της θάλασσας, σε μικρές αποστάσεις από την ακτογραμμή.

Η σύσταση του βυθού είναι αμμώδης σε απόσταση μικρότερη των 20μ. από την ακτή, αλλά σε απόσταση 20 μ. και περισσότερο από την ακτή είναι βραχώδης στο κεντρικό και ανατολικό τμήμα του κόλπου με αρκετά προεξέχοντα βράχια.

Το ανάπλυγμα του πελάγους είναι μικρό στα Δυτικά του κόλπου, λόγω του όγκου της « Μαύρης Ράχης», της νήσου Αντίψαρα και του «Ακρωτήριο Σκανδάλη» αλλά μεγάλο κεντρικά του κόλπου εξαιτίας της θέσης της περιοχής.

Δ) Ύφαλοι και Ξέρες παρατηρούνται σε μικρές αποστάσεις από την ακτή στο πέρασμα μεταξύ «Μαύρη Ράχη» - Ν. Αντίψαρα σε αρκετά μεγάλα βάθη.

Ε) Παλίρροιας - Ρεύματα : Η στάθμη της θάλασσας ανεβαίνει ή κατεβαίνει κατά 0,45μ., όταν πνέουν νότιο ή βόρειο άνεμο αντίστοιχα. Τα θαλάσσια ρεύματα με διεύθυνση προς Βορειοδυτικά έχουν μικρή ένταση της τάξης του 0,5 μίλι/ώρα και γενικά ακολουθούν τις αλλαγές του καιρού.

ΣΤ) Επικρατούσες καιρικές συνθήκες: Επικρατούν οι ίδιες καιρικές συνθήκες, που επικρατούν Σ' όλο το Β.Α. Αιγαίο. Τους χειμερινούς μήνες πνέουν Βόρειοι και Νότιοι άνεμοι ισχυροί, την Άνοιξη Β.Δ. και Βόρειοι ισχυροί μέχρι μέτριοι, το Θέρος Βόρειοι μέτριοι (μελτέμια) και το Φθινόπωρο διάφοροι ασθενείς.

Συγκεκριμένα στην προς καθορισμό περιοχή τον Χειμώνα επικρατούν συνήθως Βόρειοι άνεμοι μέτριας έντασης και σπανιότερα Νότιοι άνεμοι ισχυροί έντασης 6-7 Beauforts, το Καλοκαίρι επικρατούν Βορειοανατολικοί άνεμοι το πρωί και το απόγευμα Βορειοδυτικοί και Βόρειοι άνεμοι ασθενής.

Το ύψος κύματος μεταβάλλεται ανάλογα με τον πνέοντα άνεμο και είναι μικρό, εκτός των καιρικών συνθηκών που επικρατούν Βόρειοι και Νότιοι άνεμοι, το ύψος κύματος φθάνει από 2,5μ. μέχρι και 4,5 μ.

Ζ) Λοιπά στοιχεία καθορισμού αιγιαλού και παραλίας όπως ορίζονται λεπτομερώς στο άρθρο 9 του Ν.2971/2001:

Ότι στον συγκεκριμένο χώρο αιγιαλού: δεν υπάρχουν παράκτιοι φυσικοί πόροι, έχουν κατασκευαστεί μη νόμιμα μικρά τεχνικά έργα, η περιοχή δεν έχει προκηρυχθεί προς κτηματογράφηση, είναι ενταγμένη στο Οικολογικό Δίκτυο Προστασίας NATURA 2000 και εκεί υφίσταται ο ιστορικός και αρχαιολογικός χώρος «Μαύρη Ράχη».

5. Το με αριθ. πρωτ. 2084/01-12-2011 έγγραφο της Κτηματικής Υπηρεσίας Χίου προς ΓΕΕΘΑ προκειμένου να γνωμοδοτήσει κατά τις διατάξεις του άρθρου 17 του Ν. 2971/2001 (Α' 80) διατυπώνοντας τη γνώμη του σύμφωνα με την παράγραφο 1 του άρθρου 5 του Ν. 2971/ 2001 (Α 80) όπως τροποποιήθηκε και ισχύει.

6. Το γεγονός ότι παρήλθε η προθεσμία της παρ. 1 του άρθρου 5 του Ν.2971/2001 όπως τροποποιήθηκε και ισχύει, χωρίς γνώμη του ΓΕΕΘΑ.

7. Το γεγονός ότι δεν υπάρχουν φυσικές ενδείξεις για την ύπαρξη παλαιού αιγιαλού, σύμφωνα με το άρθρο 6 του Ν. 2971/2001.

Εν όψει των προαναφερθέντων η Επιτροπή, αποφασίζει:

Καθορίζει επί του προαναφερθέντος Τοπογραφικού Διαγράμματος: Α) την οριογραμμή του Αιγιαλού με κόκκινη συνεχή πολυγωνική γραμμή 1, 2, 3, 4, 5, 6, 7, 8, 9, 10, 11, 12, 13, 14, 15, 16, 17,18,19, 20, 21, 22, 23, 24, 25, 26, 27, 28, 29, 30, 31, 32, 33, 34, 35, 36, 37, 38, 39, της οποίας οι κορυφές εξασφαλίζονται με ορθογώνιες συντεταγμένες εξαρτημένες από το Κρατικό Τριγωνομετρικό Δίκτυο.

Β) Την οριογραμμή της παραλίας με κίτρινη συνεχή πολυγωνική γραμμή 1', 2', 3', 4', 5', 6', 7', 8', 9', 10', 11', 12', 13', 14', 15', 16', 17', 18', 19', 20', 21', 22', 23', 24', 25', 26', 27', 28', 29', 30', 31', 32', 33', 34', 35', 36', 37', 38', 39', με την οποία καθορίζεται ζώνη παραλίας που χαράσσεται σε σταθερή απόσταση 10 μέτρων από την οριογραμμή του αιγιαλού, προκειμένου να εξυπηρετηθούν οι σκοποί της παρ. 2 του άρθρου 1 και της παρ. 3 του άρθρου 2 του Ν.2971/01. Οι κορυφές της εξασφαλίζονται με ορθογώνιες συντεταγμένες, εξαρτημένες από το Κρατικό Τριγωνομετρικό Δίκτυο. Δεν εξαιρούνται οι κατασκευές, που βρίσκονται μέσα στην ζώνη της παραλίας.

Η Επιτροπή

Ο Πρόεδρος

ΕΜΜΑΝΟΥΗΛ ΝΙΚ. ΚΙΣΣΑΝΗΣ

Τα Μέλη

ΛΕΜΟΝΙΑ Π. ΔΗΜΗΤΡΑΚΗ

ΓΕΩΡΓΙΟΣ ΣΚΑΝΔΑΛΗΣ

ΝΙΚΟΛΑΟΣ Ι. ΑΝΩΓΙΑΝΝΑΚΗΣ

ΙΩΑΝΝΗΣ ΚΑΡΑΤΖΑΣ



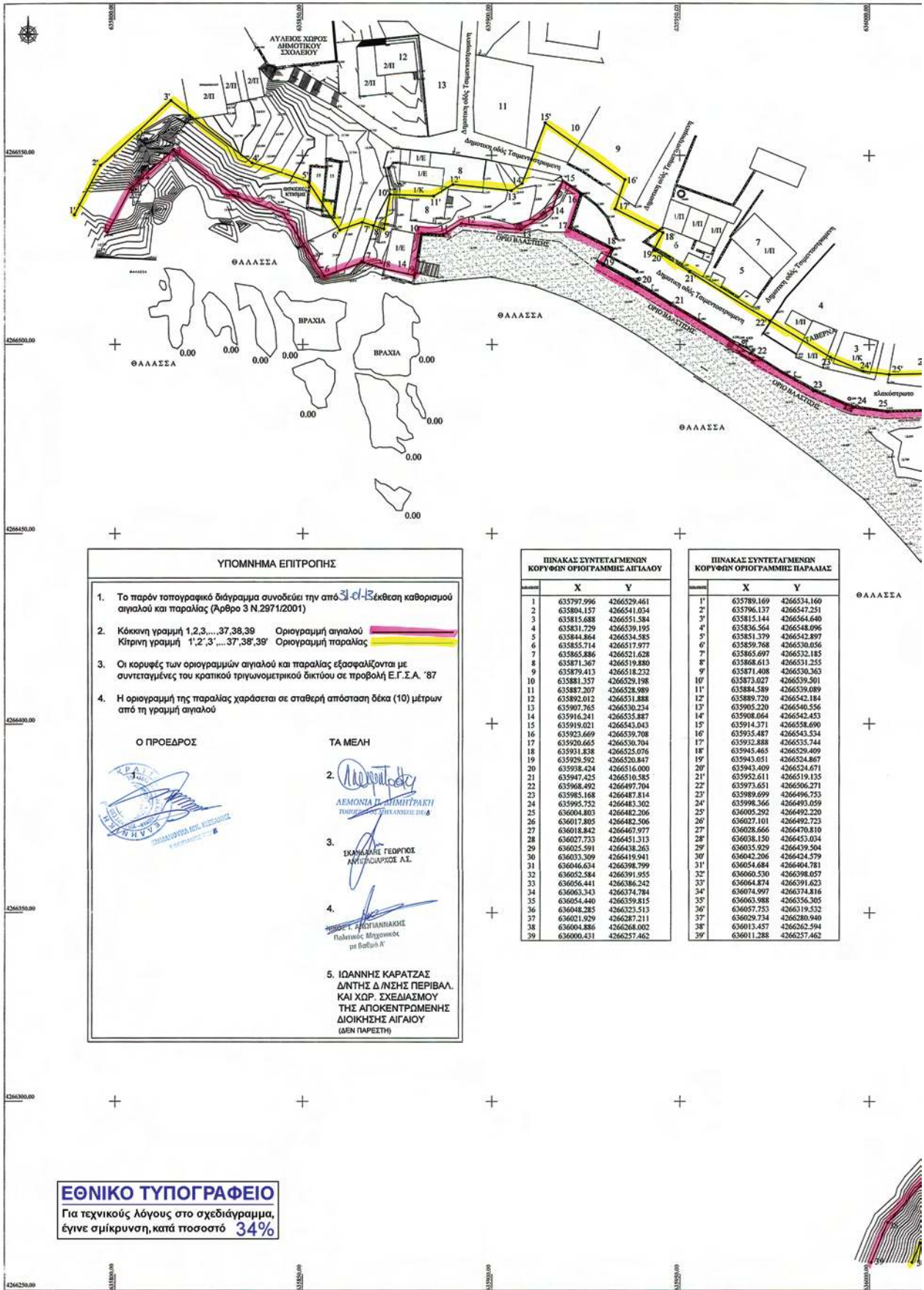

**ΥΠΟΜΝΗΜΑ ΕΠΙΤΡΟΠΗΣ**

1. Το παρόν τοπογραφικό διάγραμμα συνοδεύει την από 31-01-13 έκθεση καθαρισμού αγιαλού και παραλίας (Άρθρο 3 Ν.2971/2001)
2. Κάκκη γραμμή 1,2,3.....37,38,39 Οριογραμμή αγιαλού Κίτρινη γραμμή 1',2',3'..... 37',38',39' Οριογραμμή παραλίας
3. Οι κορυφές των οριογραμμών αγιαλού και παραλίας εξασφαλίζονται με συντεταγμένες του κρατικού τριγωνομετρικού δικτύου σε προβολή Ε.Γ.Σ.Α. '87
4. Η οριογραμμή της παραλίας χαράσσεται σε σταθερή απόσταση δέκα (10) μέτρων από τη γραμμή αγιαλού

**Ο ΠΡΟΕΔΡΟΣ**

**ΤΑ ΜΕΛΗ**

2.   
ΔΕΜΗΤΡΙΟΣ Δ. ΔΙΜΗΤΡΑΚΗΣ  
Τοπογράφος Μηχανικός π.θ.ε
3.   
ΙΩΑΝΝΗΣ ΚΑΡΑΤΖΑΣ  
Δ/ΝΤΗΣ Δ/ΝΣΗΣ ΠΕΡΙΒΑΛ.  
ΚΑΙ ΧΩΡ. ΣΧΕΔΙΑΣΜΟΥ  
ΤΗΣ ΑΠΟΚΕΝΤΡΩΜΕΝΗΣ  
ΔΙΟΙΚΗΣΗΣ ΑΙΓΑΙΟΥ
4.   
ΙΩΑΝΝΗΣ ΚΑΡΑΤΖΑΣ  
Πολιτικός Μηχανικός  
με Βαθμό Α'

5. ΙΩΑΝΝΗΣ ΚΑΡΑΤΖΑΣ  
Δ/ΝΤΗΣ Δ/ΝΣΗΣ ΠΕΡΙΒΑΛ.  
ΚΑΙ ΧΩΡ. ΣΧΕΔΙΑΣΜΟΥ  
ΤΗΣ ΑΠΟΚΕΝΤΡΩΜΕΝΗΣ  
ΔΙΟΙΚΗΣΗΣ ΑΙΓΑΙΟΥ  
(ΔΕΝ ΠΑΡΕΣΤΗ)

**ΠΙΝΑΚΑΣ ΣΥΝΤΕΤΑΓΜΕΝΩΝ ΚΟΡΥΦΩΝ ΟΡΙΟΓΡΑΜΜΗΣ ΑΙΓΑΛΟΥ**

σημείο	X	Y
1	635797.996	4266529.461
2	635804.157	4266541.054
3	635815.688	4266551.584
4	635831.729	4266539.195
5	635844.864	4266534.585
6	635855.714	4266517.977
7	635865.886	4266521.628
8	635871.367	4266519.880
9	635879.413	4266518.232
10	635881.357	4266529.198
11	635887.207	4266528.989
12	635892.012	4266531.888
13	635907.765	4266530.234
14	635916.241	4266535.887
15	635919.021	4266543.043
16	635923.669	4266539.708
17	635920.665	4266530.704
18	635931.838	4266525.076
19	635929.592	4266520.847
20	635938.424	4266516.000
21	635947.425	4266510.585
22	635968.492	4266497.704
23	635985.168	4266487.814
24	635995.752	4266483.302
25	636004.803	4266482.206
26	636017.895	4266482.506
27	636018.842	4266467.977
28	636027.733	4266451.313
29	636025.591	4266438.263
30	636033.309	4266419.941
31	636046.634	4266398.799
32	636052.584	4266391.955
33	636056.441	4266386.242
34	636063.343	4266374.784
35	636054.440	4266359.815
36	636048.285	4266325.513
37	636023.929	4266287.211
38	636004.886	4266268.002
39	636000.431	4266257.462

**ΠΙΝΑΚΑΣ ΣΥΝΤΕΤΑΓΜΕΝΩΝ ΚΟΡΥΦΩΝ ΟΡΙΟΓΡΑΜΜΗΣ ΠΑΡΑΛΙΑΣ**

σημείο	X	Y
1'	635789.169	4266534.160
2'	635796.137	4266547.251
3'	635815.144	4266564.640
4'	635836.564	4266548.096
5'	635851.379	4266542.897
6'	635859.768	4266530.656
7'	635865.697	4266532.185
8'	635868.613	4266531.255
9'	635871.408	4266530.343
10'	635873.027	4266539.501
11'	635884.589	4266539.089
12'	635889.720	4266542.184
13'	635905.220	4266540.556
14'	635908.064	4266542.453
15'	635914.371	4266538.690
16'	635935.487	4266543.534
17'	635932.888	4266535.744
18'	635945.465	4266529.409
19'	635943.051	4266524.867
20'	635943.409	4266524.671
21'	635952.611	4266519.135
22'	635973.651	4266506.271
23'	635989.699	4266496.753
24'	635998.366	4266493.059
25'	636005.292	4266492.220
26'	636027.101	4266492.723
27'	636028.666	4266470.810
28'	636038.150	4266453.034
29'	636035.929	4266439.504
30'	636042.206	4266424.579
31'	636054.684	4266404.781
32'	636060.530	4266398.057
33'	636064.874	4266391.623
34'	636074.997	4266374.816
35'	636063.988	4266356.305
36'	636057.753	4266319.532
37'	636029.734	4266280.940
38'	636013.457	4266262.594
39'	636011.288	4266257.462

**ΕΘΝΙΚΟ ΤΥΠΟΓΡΑΦΕΙΟ**  
Για τεχνικούς λόγους στο σχεδιάγραμμα, έγινε σμίκρυνση, κατά ποσοστό **34%**

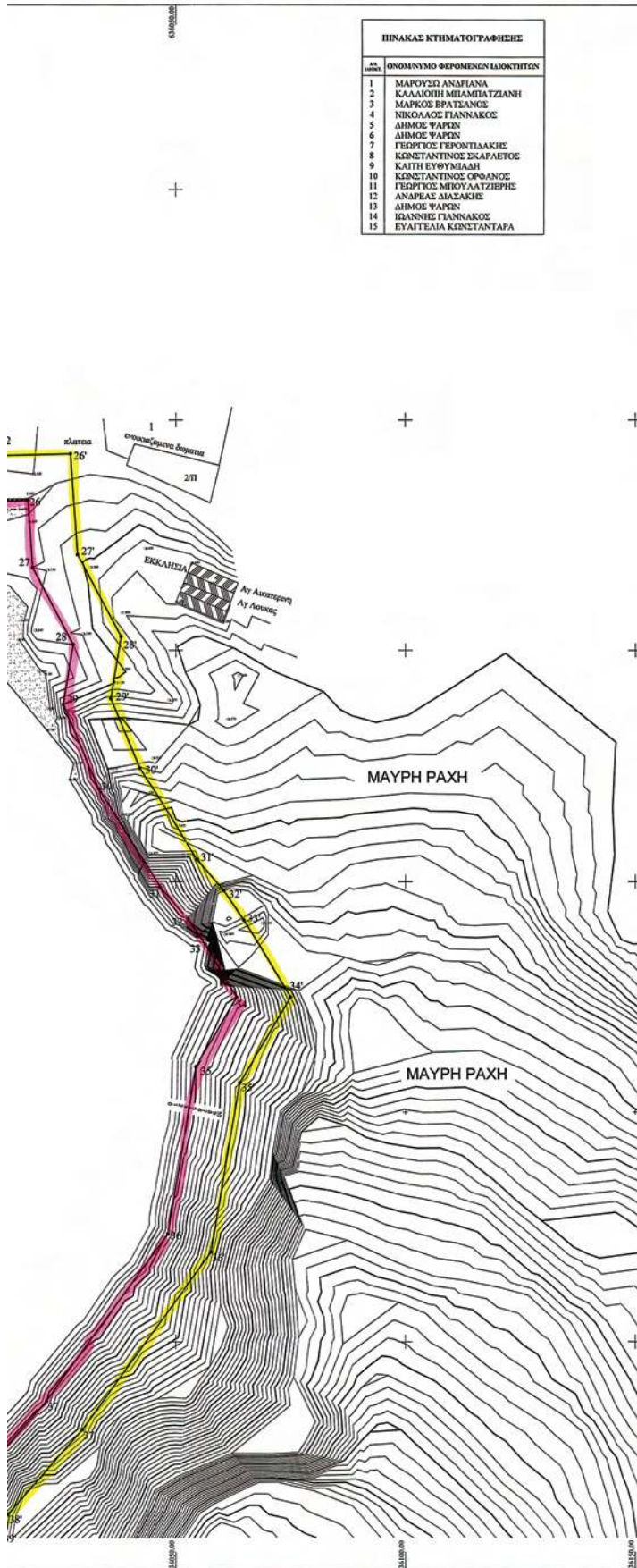

**ΠΙΝΑΚΑΣ ΚΤΗΜΑΤΟΓΡΑΦΗΣΗΣ**

Α/Α	ΟΝΟΜΑΤΟΥ ΦΕΡΟΜΕΝΩΝ ΙΔΙΟΚΤΗΤΩΝ
1	ΜΑΡΟΥΣΟ ΑΝΑΡΙΑΝΑ
2	ΚΑΛΛΙΟΠΗ ΜΠΑΜΠΙΑΤΖΙΑΝΗ
3	ΜΑΡΚΟΣ ΒΡΑΤΣΑΝΟΣ
4	ΝΙΚΟΛΑΟΣ ΓΙΑΝΝΑΚΟΣ
5	ΔΗΜΟΣ ΨΑΡΩΝ
6	ΔΗΜΟΣ ΨΑΡΩΝ
7	ΓΕΩΡΓΙΟΣ ΓΕΡΟΝΤΣΙΑΚΗΣ
8	ΚΩΝΣΤΑΝΤΙΝΟΣ ΣΚΑΡΑΒΕΤΟΣ
9	ΚΑΙΤΗ ΕΥΘΥΜΙΑΔΗ
10	ΚΩΝΣΤΑΝΤΙΝΟΣ ΟΡΦΑΝΟΣ
11	ΓΕΩΡΓΙΟΣ ΜΠΟΥΛΑΤΖΙΕΡΗΣ
12	ΑΝΔΡΕΑΣ ΔΙΑΣΑΚΗΣ
13	ΔΗΜΟΣ ΨΑΡΩΝ
14	ΙΩΑΝΝΗΣ ΓΙΑΝΝΑΚΟΣ
15	ΕΥΑΓΓΕΛΙΑ ΚΩΝΣΤΑΝΤΑΡΑ

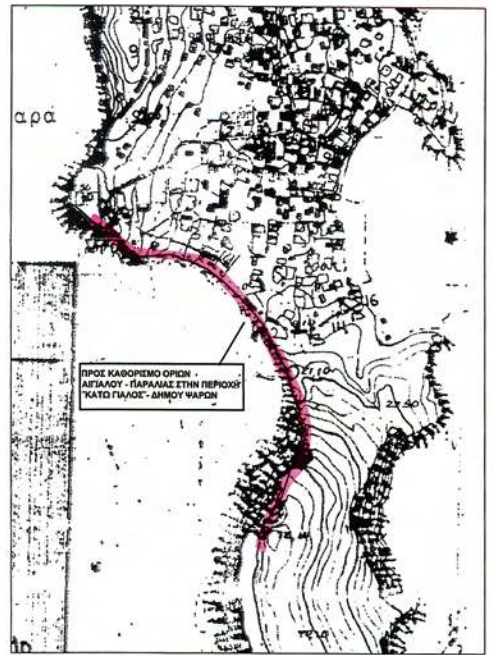

**ΥΠΟΜΝΗΜΑ**

Ισόγειο κτίριο με κεραμίδι	1/Κ	Δέντρα (αλμυρικός)	
Ισόγειο κτίριο με πλάκα	1/Π	Πέτρινος τοίχος	
Ισόγειο κτίριο με ελλένι	1/Ε	Ξέρα	
Βρόχος		Κολώνα ΔΕΗ	
Βόταλο χοντρό ή ψιλό		Κολώνα ΟΤΕ	
Όριο βλάστησης		Στόλος Φωτισμού	

ΕΛΛΗΝΙΚΟ ΓΕΩΔΑΙΤΙΚΟ ΣΥΣΤΗΜΑ ΑΝΑΦΟΡΑΣ 1987 (Ε.Γ.Σ.Α. '87)  
 ΕΛΛΗΝΟΕΥΡΩΠΑΪΚΗ ΑΝΑΦΟΡΑΣ GPS (α=6378137m, 1/η=298.257222101)  
 ΠΡΟΒΟΛΗ : ΕΥΡΩΠΑΪΚΑ ΜΕΤΡΩΤΟΓΡΑΦΙΚΗ  
 ΚΕΝΤΡΙΚΟΣ ΜΕΣΗΜΒΡΙΝΟΣ Ι0=24 00' 00" με Ι0=0,9996  
 ΤΕΤΗΜΝΗΝΗ ΚΕΝΤΡΙΚΟΥ ΜΕΣΗΜΒΡΙΝΟΥ : +500000m  
 ΓΕΩΓΡΑΦΙΚΟ ΠΛΑΤΟΣ : 0 00' 00"  
 ΣΥΝΤΕΛΕΣΤΗΣ ΓΡΑΜΜΙΚΗΣ ΠΑΡΑΜΟΡΦΩΣΗΣ ΤΗΣ ΠΕΡΙΟΧΗΣ : K=1,00005  
 ΑΠΟΤΥΠΩΣΗ ΜΕ ΤΟΠΟΓΡΑΦΙΚΟ GPS ΣΧΟΚΙΑ STRATUS ΜΕ ΕΞΑΡΤΗΤΗ  
 ΑΠΟ ΤΡΙΓΩΝΟΜΕΤΡΙΚΟ ΣΗΜΕΙΟ ΓΥΣ "ΒΙΓΛΑ" (636118,101, 4267434,824,  
 115,950) ΚΑΙ ΑΠΟΔΟΣΗ ΣΤΟ ΣΥΣΤΗΜΑ ΣΥΝΤΕΤΑΓΜΕΝΩΝ Ε.Γ.Σ.Α. '87.  
 ΤΑ ΥΨΟΜΕΤΡΑ ΕΙΝΑΙ ΑΠΟΛΥΤΑ  
 ΙΣΟΔΟΜΑΣΤΑΖΗ ΙΣΟΥΨΗΣ 1

**ΕΛΛΗΝΙΚΗ ΔΗΜΟΚΡΑΤΙΑ**  
**ΚΤΗΜΑΤΙΚΗ ΥΠΗΡΕΣΙΑ ΧΙΟΥ**

**ΑΠΟΤΥΠΩΣΗ ΓΙΑ ΤΟΝ ΚΑΘΟΡΙΣΜΟ ΟΡΙΩΝ**  
**ΑΙΓΙΑΛΟΥ ΚΑΙ ΠΑΡΑΛΙΑΣ ΣΤΗ ΠΕΡΙΟΧΗ**  
**"ΚΑΤΩ ΓΙΑΛΟΣ" ΔΗΜΟΥ ΨΑΡΩΝ**  
**ΠΕΡΙΦΕΡΕΙΑΚΗΣ ΕΝΟΤΗΤΑΣ ΧΙΟΥ**  
**ΠΕΡΙΦΕΡΕΙΑΣ ΒΟΡΕΙΟΥ ΑΙΓΑΙΟΥ**

ΣΥΝΤΑΞΗ ΜΕΛΕΤΗΣ : ΠΑΝΑΓΙΩΤΗΣ  
 ΧΑΤΖΗΠΑΝΑΓΙΩΤΗΣ (ΠΑΝΑΓΙΩΤΗΣ ΧΑΤΖΗΠΑΝΑΓΙΩΤΗΣ  
 ΕΣ. ΤΟΠΙΚΟΣ ΜΗΧΑΝΙΚΟΣ ΜΕ ΤΑΞΙΔΙΟ Δ'  
 ΠΟΛ. ΜΗΧΑΝΙΚΟΣ ΔΗΜΟΥ ΨΑΡΩΝ)

ΘΕΜΑ ΣΧΕΔΙΟΥ : ΤΟΠΟΓΡΑΦΙΚΟ ΔΙΑΓΡΑΜΜΑ ΓΙΑ ΤΟΝ  
 ΚΑΘΟΡΙΣΜΟ ΟΡΙΩΝ ΑΙΓΙΑΛΟΥ - ΠΑΡΑΛΙΑΣ

ΚΛΙΜΑΚΑ 1:500

ΧΡΟΝΟΣ ΜΕΛΕΤΗΣ : ΙΟΥΝΙΟΣ 2012

ΕΛΕΓΧΘΗΚΕ ΧΙΟΣ 10-10-2012 ΘΕΩΡΗΘΗΚΕ ΧΙΟΣ 31-01-2013

ΑΕΛΕΥΘΕΡΙΑ Η. ΔΗΜΗΤΡΑΚΗ  
 ΤΟΠΟΓΡΑΦΟΣ ΔΙΕΚΑΥΣΤΗΣ

ΕΛΛΗΝΙΚΗ ΔΗΜΟΚΡΑΤΙΑ  
 ΚΤΗΜΑΤΙΚΗ ΥΠΗΡΕΣΙΑ ΧΙΟΥ  
 ΤΟΠΟΓΡΑΦΟΣ ΔΙΕΚΑΥΣΤΗΣ



Αριθ. 528

(2)

Κήρυξη ως αναδασωτέας έκτασης εμβαδού 1.060τ.μ., στη θέση «Άτσα-Μάρμαρα» Τ.Κ. Κρεμαστής, Δημοτικής Ενότητας Πεταλούδων του Δήμου Ρόδου, Νήσου Ρόδου, Νομού Δωδ/σου.

Η ΓΕΝΙΚΗ ΓΡΑΜΜΑΤΕΑΣ  
ΑΠΟΚΕΝΤΡΩΜΕΝΗΣ ΔΙΟΙΚΗΣΗΣ ΑΙΓΑΙΟΥ

Έχοντας υπόψη:

1. Τις διατάξεις των άρθρων 24 παρ. 1 και 117 παρ. 3 του Συντάγματος.
2. Τις διατάξεις των άρθρων 37,38 και 41 του Ν.998/79 «Περί προστασίας των Δασών κ.λ.π.» όπως ισχύει.
3. Τις διατάξεις του άρθρου 120 του Ν.1892/1990.
4. Τις διατάξεις του άρθρου 1 παρ. 15 του Ν.3208/2003 «Περί προστασίας δασικών οικοσυστημάτων κ.τ.λ.».
5. Τις εγκύκλιες διαταγές του Υπουργείου Γεωργίας: α) 160417/1180/8-7-80 και β) 182447/3049/24-9-80.
6. Τις διατάξεις του άρθρου 6 του Ν.3200/1955 περί διοικητικής αποκέντρωσης, όπως τροποποιήθηκε και συμπληρώθηκε μεταγενέστερα με το Ν.Δ.532/1970.
7. Τις διατάξεις του Ν.3852/2010 «Νέα Αρχιτεκτονική της Αυτ/σης και της Αποκεντρωμένης Διοίκησης-Πρόγραμμα Καλλικράτης» και το Π.Δ. 143/2010 «Οργανισμός της Αποκεντρωμένης Διοίκησης Αιγαίου».
8. Την αριθ. οικ. 50524/5097/30-10-2012 απόφαση της Γ. Γρ. Αποκ. Διοικ. Αιγαίου «Παροχή εξουσιοδότησης υπογραφής διοικητικών πράξεων και εγγράφων «Με εντολή Γενικού Γραμματέα» στον Προϊστάμενο της Γενικής Δ/σης Δασών και Αγρ. Υποθέσεων κλπ» (ΦΕΚ 3243/τ.Β΄/5-12-2012).
9. Την αρ. πρωτ. ΔΥ/25-1-2013 έκθεση αυτοψίας και πρόταση της Δασοπόνου Καρανασάση Αγγελικής για

κήρυξη της έκτασης που αναφέρεται στο θέμα ως αναδασωτέας.

10. Την αρ. πρωτ. 6260/12/14-2-2013 εισήγηση της Δ/σης Δασών Δωδ/νήσου για κήρυξη της εν λόγω έκτασης ως αναδασωτέας, διότι καταστράφηκε από πυρκαγιά, αποφασίζουμε:

Κηρύσσουμε ως αναδασωτέο, με σκοπό την προστασία των εδαφών, του δασικού περιβάλλοντος και την αποκατάσταση της βλάστησης, με φυσική αναγέννηση ή τεχνητή αναδάσωση, για να αποκλεισθεί η χρήση του για κάθε άλλο σκοπό, το δημόσιο δάσος που καταστράφηκε από την πυρκαγιά της 21ης-8-2012, εμβαδού 1.060 τ.μ. υπό στοιχεία (1, 2, 3, 4, 5, 6, 1) όπως απεικονίζεται στο τοπογραφικό διάγραμμα το οποίο θεωρήθηκε και συνοδεύει την παρούσα. Η ανωτέρω έκταση αποτελεί τμήμα της δημόσιας Κ.Μ.324 γαιών Κρεμαστής βρίσκεται στη θέση «Άτσα-Μάρμαρα» Τ.Κ. Κρεμαστής, Δοτικής Ενότητας Πεταλούδων, Νήσου Ρόδου, Νομού Δωδ/σου και έχει όρια ως εξής:

Ανατολικά: δάσος πεύκης.

Δυτικά: δάσος και χέρσες εκτάσεις.

Βόρεια: δάσος πεύκης.

Νότια: δάσος πεύκης.

Η απόφαση αυτή να δημοσιευθεί στην Εφημερίδα της Κυβερνήσεως.

Ρόδος, 19 Φεβρουαρίου 2013

Με εντολή Γενικής Γραμματέως  
Αποκεντρωμένης Διοίκησης  
Ο Γενικός Διευθυντής Δασών  
και Αγροτικών Υποθέσεων  
ΝΙΚΟΛΑΟΣ ΘΕΟΔΩΡΙΔΗΣ

ΤΟΠΟΓΡΑΦΙΚΟ ΔΙΑΓΡΑΜΜΑ ΔΗΜΟΣΙΟΥ ΔΑΣΟΥΣ ΠΟΥ ΚΑΝΕΙ ΣΤΙΣ 21-08-2012 ΣΤΗΝ ΠΕΡΙΟΧΗ "ΑΤΣΑ-ΜΑΡΜΑΡΑ" ΤΟΠΙΚΗΣ ΚΟΙΝΟΤΗΤΑΣ ΚΡΕΜΑΣΤΗΣ, ΔΗΜΟΤΙΚΗΣ ΕΝΟΤΗΤΑΣ ΠΕΤΑΛΟΥΔΩΝ, ΔΗΜΟΥ & ΝΗΣΟΥ ΡΟΔΟΥ, ΝΟΜΟΥ ΔΑΔΕΣΟΥ

Ανήκει στην αρ.πρ. 538/19-2-2013 κτηνική αναβαθμίσεως έστεως

Απόσπασμα χάρτη Γ.Υ.Σ. κλίμακας 1:2000

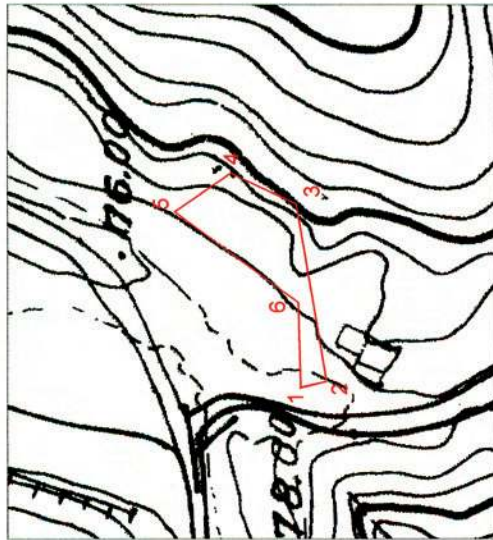

ΕΘΝΙΚΟ ΤΥΠΟΓΡΑΦΕΙΟ  
Για τεχνικούς λόγους στο σχεδιάγραμμα, έγινε σμίκρυνση, κατά ποσοστό 83%

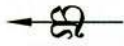

Ανάπτυγμα έκτασης σε κλίμ. 1:1000

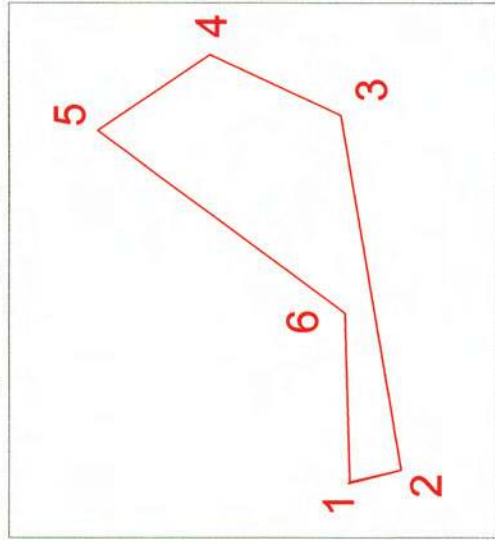

ΣΥΝΤΕΤΑΓΜΕΝΕΣ ΚΟΟΡΔΙΝΩΣ  
σε ΕΓΣΑ '87

- 1) 870103.7864, 4036750.4917
- 2) 870101.8917, 4036758.6957
- 3) 870128.8529, 4036759.4386
- 4) 870157.7390, 4036798.7519
- 5) 870169.7707, 4036780.8986
- 6) 870160.1440, 4036760.0971

ΥΠΟΜΝΗΜΑ

Τμήμα με στοιχεία (1,2,3,4,5,6,1) εμβαδού 1.060 τ.μ. αποτελεί Δημόσιο δάσος (Κ.Μ.324 γαιών Κρεμαστής) που κήκη στην από 21-08-2012 πτωκαγία τής πτωκαγίας "Ατσα-Μάρμαρα"

Ρόδος 19.2 - 2013  
**ΕΘΕΡΗΘΗΚΕ**  
 ΕΛΛΗΝΙΚΗ ΔΗΜΟΚΡΑΤΙΑ  
 ΑΝΟΙΚΤΗ ΔΙΟΙΚΗΣΗ ΑΙΓΑΙΟΥ  
 Γεν. Γραφείο Αποκεντρωμένης Δίσης Αιγαίου  
 Ο Γεν. Δίτης Δασών & Αγρωτικών Υποθέσεων  
 Θεόδωριδης Νικόλαος

Ρόδος 25-1 - 2013  
 Η ενεργήσαση τήν αυτοψία και τής μετρήσεις  
 Καρανασάση Αγγελική Δασσάτωνος

**ΕΘΝΙΚΟ ΤΥΠΟΓΡΑΦΕΙΟ**  
ΕΦΗΜΕΡΙΣ ΤΗΣ ΚΥΒΕΡΝΗΣΕΩΣ

**ΤΙΜΗ ΠΩΛΗΣΗΣ ΦΥΛΛΩΝ ΤΗΣ ΕΦΗΜΕΡΙΔΑΣ ΤΗΣ ΚΥΒΕΡΝΗΣΕΩΣ**

**Σε έντυπη μορφή:**

- Για τα Φ.Ε.Κ. από 1 έως 16 σελίδες σε 1 € προσαυξανόμενη κατά 0,20 € για κάθε επιπλέον οκτασέλιδο ή μέρος αυτού.
- Για τα φωτοαντίγραφα Φ.Ε.Κ. σε 0,15 € ανά σελίδα.

**Σε μορφή DVD/CD:**

Τεύχος	Ετήσια έκδοση	Τριμηνιαία έκδοση	Μηνιαία έκδοση	Τεύχος	Ετήσια έκδοση	Τριμηνιαία έκδοση	Μηνιαία έκδοση
Α΄	150 €	40 €	15 €	Α.Α.Π.	110 €	30 €	-
Β΄	300 €	80 €	30 €	Ε.Β.Ι.	100 €	-	-
Γ΄	50 €	-	-	Α.Ε.Δ.	5 €	-	-
Υ.Ο.Δ.Δ.	50 €	-	-	Δ.Δ.Σ.	200 €	-	20 €
Δ΄	110 €	30 €	-	Α.Ε.-Ε.Π.Ε.	-	-	100 €

- Η τιμή πώλησης μεμονωμένων Φ.Ε.Κ. σε μορφή cd-rom από εκείνα που διατίθενται σε ψηφιακή μορφή και μέχρι 100 σελίδες, σε 5 € προσαυξανόμενη κατά 1 € ανά 50 σελίδες.

**ΕΤΗΣΙΕΣ ΣΥΝΔΡΟΜΕΣ Φ.Ε.Κ.**

Τεύχος	Έντυπη μορφή	Τεύχος	Έντυπη μορφή	Τεύχος	Έντυπη μορφή
Α΄	225 €	Δ΄	160 €	Α.Ε.-Ε.Π.Ε.	2250 €
Β΄	320 €	Α.Α.Π.	160 €	Δ.Δ.Σ.	225 €
Γ΄	65 €	Ε.Β.Ι.	65 €	Α.Σ.Ε.Π.	70 €
Υ.Ο.Δ.Δ.	65 €	Α.Ε.Δ.	10 €	Ο.Π.Κ.	-

- Το τεύχος Α.Σ.Ε.Π. (έντυπη μορφή) θα αποστέλλεται σε συνδρομητές ταχυδρομικά, με την επιβάρυνση των 70 €, ποσό το οποίο αφορά τα ταχυδρομικά έξοδα.

- Η καταβολή γίνεται σε όλες τις Δημόσιες Οικονομικές Υπηρεσίες (Δ.Ο.Υ.). Το πρωτότυπο διπλότυπο (έγγραφο αριθμ. πρωτ. 9067/28.2.2005 2η Υπηρεσία Επιτρόπου Ελεγκτικού Συνεδρίου) με φροντίδα των ενδιαφερομένων, πρέπει να αποστέλλεται ή να κατατίθεται στο Εθνικό Τυπογραφείο (Καποδιστρίου 34, Τ.Κ. 104 32 Αθήνα).
- Σημειώνεται ότι φωτοαντίγραφα διπλοτύπων, ταχυδρομικές Επιταγές για την εξόφληση της συνδρομής, δεν γίνονται δεκτά και θα επιστρέφονται.
- Οι οργανισμοί τοπικής αυτοδιοίκησης, τα νομικά πρόσωπα δημοσίου δικαίου, τα μέλη της Ένωσης Ιδιοκτητών Ημερησίου Τύπου Αθηνών και Επαρχίας, οι τηλεοπτικοί και ραδιοφωνικοί σταθμοί, η Ε.Σ.Η.Ε.Α, τα τριτοβάθμια συνδικαλιστικά όργανα και οι τριτοβάθμιες επαγγελματικές ενώσεις δικαιούνται έκπτωσης πενήντα τοις εκατό (50%) επί της ετήσιας συνδρομής.
- Το ποσό υπέρ Τ.Α.Π.Ε.Τ. (5% επί του ποσού συνδρομής), καταβάλλεται ολόκληρο (Κ.Α.Ε. 3512) και υπολογίζεται πριν την έκπτωση.
- Στην Ταχυδρομική συνδρομή του τεύχους Α.Σ.Ε.Π. δεν γίνεται έκπτωση.

Πληροφορίες για δημοσιεύματα που καταχωρίζονται στα Φ.Ε.Κ. στο τηλ.: 210 5279000.

Φωτοαντίγραφα παλαιών Φ.Ε.Κ.: τηλ.: 210 8220885.

Τα φύλλα όλων των τευχών της Εφημερίδας της Κυβερνήσεως διατίθενται δωρεάν σε ηλεκτρονική μορφή από την ιστοσελίδα του Εθνικού Τυπογραφείου ([www.et.gr](http://www.et.gr))

Ηλεκτρονική Διεύθυνση: <http://www.et.gr> - e-mail: [webmaster.et@et.gr](mailto:webmaster.et@et.gr)

**ΟΙ ΥΠΗΡΕΣΙΕΣ ΕΞΥΠΗΡΕΤΗΣΗΣ ΠΟΛΙΤΩΝ ΛΕΙΤΟΥΡΓΟΥΝ ΚΑΘΗΜΕΡΙΝΑ ΑΠΟ 08:00 ΜΕΧΡΙ 13:30**



\* 0 4 0 0 1 2 1 1 0 3 1 3 0 0 8 \*

**ΑΠΟ ΤΟ ΕΘΝΙΚΟ ΤΥΠΟΓΡΑΦΕΙΟ**

ΚΑΠΟΔΙΣΤΡΙΟΥ 34 \* ΑΘΗΝΑ 104 32 \* ΤΗΛ. 210 52 79 000 \* FAX 210 52 21 004