

ΕΦΗΜΕΡΙΣ ΤΗΣ ΚΥΒΕΡΝΗΣΕΩΣ

ΤΗΣ ΕΛΛΗΝΙΚΗΣ ΔΗΜΟΚΡΑΤΙΑΣ

ΤΕΥΧΟΣ ΤΕΤΑΡΤΟ

Αρ. Φύλλου 78

19 Φεβρουαρίου 2010

ΠΕΡΙΕΧΟΜΕΝΑ

ΑΠΟΦΑΣΕΙΣ

- Κήρυξη αναδασωτέας έκτασης εμβαδού 3.271,00 τ.μ. στην θέση «Παλιόμυλος» Δημοτικού Διαμερίσματος Βλαχόπουλου, Δήμου Παπαφλέσσα, Νομού Μεσσηνίας..... 1
- Ανάκληση απόφασης αναδάσωσης έκτασης 2,760 στρεμμάτων στη θέση «Πλάκες» Δημοτικού διαμερίσματος Βασιλιτσίου του Δήμου Κορώνης Ν. Μεσσηνίας..... 2
- Μερική ανάκληση αναδάσωσης από τμήμα κηρυχθείσας εκτάσεως ως αναδασωτέας στην θέση «Θοδωρίνα», περιοχής Δημοτικού διαμερίσματος Βασιλιτσίου, Δήμου Κορώνης, Νομού Μεσσηνίας..... 3
- Κήρυξη αναδασωτέας έκτασης 12.038,25 στρεμμάτων στις θέσεις «Τσαμί ρέμα, Αγία Τριάς, Τσακώνα, Παλιοροβούνι, Μεγάλη Λάκκα, Λουπουναριά, Μποσαράδες, Τσουκνίδα, Πεζουλοβούνι, Φτεριάς κ.λπ.», Δημοτικών διαμερισμάτων Φίλια, Οιχαλίας, Μερόπης, Καλυβίων, Σιάμου, Κατσαρού, Πεύκου, Βρωμόβρυσης, Δήμων Οιχαλίας και Αρφαρών, Νομού Μεσσηνίας..... 4

ΑΠΟΦΑΣΕΙΣ

- Αριθμ. 429 (1)
Κήρυξη αναδασωτέας έκτασης εμβαδού 3.271,00 τ.μ. στην θέση «Παλιόμυλος» Δημοτικού Διαμερίσματος Βλαχόπουλου, Δήμου Παπαφλέσσα, Νομού Μεσσηνίας.

Ο ΓΕΝΙΚΟΣ ΓΡΑΜΜΑΤΕΑΣ ΠΕΡΙΦΕΡΕΙΑΣ
ΠΕΛΟΠΟΝΝΗΣΟΥ

Έχοντας υπόψη:

1. Τις δ/ξεις του Π.Δ. 51/87 «Καθορισμός των Περιφερειών της Χώρας για το σχεδιασμό κ.λπ. της περιφερειακής Ανάπτυξης».
2. Τις δ/ξεις των άρθρων 1 παρ. 1 και 2, 2 παρ. 1 εδ. δ', 5 παρ. 3β, 6 παρ. 7 και 7 παρ. 2 του Ν. 2503/97 «Διοίκηση, Οργάνωση, Στελέχωση της Περιφέρειας κ.λπ.».
3. Τις δ/ξεις των άρθρων 24 παρ. 1 και 117 παρ. 3 του Συντάγματος.
4. Τις δ/ξεις του Ν. 998/79 «περί προστασίας των δασών κ.λπ.» και ειδικότερα:

α) του άρθρου 41 παρ. 1, β) του άρθρου 38 παρ. 1

5. Τις δ/γές του Υπουργείου Γεωργίας:

α) 160417/1180/8-7-80, β) 182447/3049/24-9-80.

6. Τις διατάξεις του Ν. 3208/2003.

7. Την αριθμ. 160/11-01-2010 πρόταση του Δασαρχείου Καλαμάτας περί κηρύξεως αναδασωτέας, της αναφερομένης στο θέμα έκτασης, αποφασίζουμε:

Κηρύσσουμε αναδασωτέα, με σκοπό την προστασία για την επαναδημιουργία της δασικής βλάστησης αποτελούμενης από είδη αείφυλλων πλατύφυλλων, (πουρναριού, σχίνου και δρυός), που καταστράφηκε από πυρκαγιά στις 29-08-2009 την δημόσια δασική έκταση, εμβαδού τριών χιλιάδων διακοσίων εβδομήντα ενός τ.μ., (3.271,00 τ.μ.) που βρίσκεται στην θέση «Παλιόμυλος» Δημοτικού Διαμερίσματος Βλαχόπουλου, Δήμου Παπαφλέσσα, Νομού Μεσσηνίας, προσδιορίζεται από τα σημεία: Α, Β, Γ, ... , Ι και Α και έχει όρια:

Ανατολικά: Με σταφιδάμπελος Ν. Καυκά

Δυτικά: Με δημόσια δασική έκταση

Βόρεια: Με δημόσια δασική έκταση και χέρσο αγρό

Νότια: Με ελαιόκτημα Ν. Καυκά

Όπως φαίνεται στο συνημμένο διάγραμμα κλίμακας 1:1.000 που συντάχθηκε από τον Δασοπόνο του Δασαρχείου Καλαμάτας Κυριάκο Πίκουλα και εντοπίζεται στο απόσπασμα Φύλλο Χάρτου «Μεγαλάς» κλίμακας 1:50.000 της Γ.Υ.Σ. και αποτελεί αναπόσπαστο μέρος της απόφασης αυτής. Προβλέπεται φυσική αναγέννηση της δασικής βλάστησης που καταστράφηκε.

Από την εφαρμογή των κανονιστικών διατάξεων της απόφασης αυτής δεν προκαλείται δαπάνη σε βάρος του κρατικού προϋπολογισμού σύμφωνα με το άρθρο 90 του Π.Δ. 63/2005 «κωδικοποίηση της νομοθεσίας για την Κυβέρνηση και τα Κυβερνητικά όργανα» (Φ.Ε.Κ. 98 Α'/22-04-05).

Η απόφαση αυτή να δημοσιευθεί στην Εφημερίδα της Κυβερνήσεως.

Τρίπολη, 8 Φεβρουαρίου 2010

Ο Γενικός Γραμματέας Περιφέρειας
ΦΩΤΙΟΣ ΧΑΤΖΗΜΙΧΑΛΗΣ

ΤΟΠΟΓΡΑΦΙΚΟ ΔΙΑΓΡΑΜΜΑ
 ΔΗΜΟΣΙΑΣ ΔΑΣΙΚΗΣ ΕΚΤΑΣΗΣ ΕΜΒΑΔΟΥ 3,271 στρ. ΣΤΗ ΘΕΣΗ "ΠΑΛΙΟΜΥΛΟΣ" ΠΕΡΙΟΧΗΣ ΤΟΥ ΔΗΜΟΤΙΚΟΥ ΔΙΑΜΕΡΙΣΜΑΤΟΣ ΒΛΑΧΟΠΟΥΛΟΥ ΤΟΥ ΔΗΜΟΥ ΠΑΠΑΦΛΕΣΣΑ ΤΗΣ ΟΠΟΙΑΣ Η ΔΑΣΙΚΗ ΒΛΑΣΤΗΣΗ ΚΑΤΑΣΤΡΑΦΗΚΕ ΑΠΟ ΠΥΡΚΑΓΙΑ ΤΗΝ 29-8-2009 ΠΟΥ ΘΑ ΚΗΡΥΧΘΕΙ ΩΣ ΑΝΑΔΑΣΩΤΕΑ ΕΚΤΑΣΗ

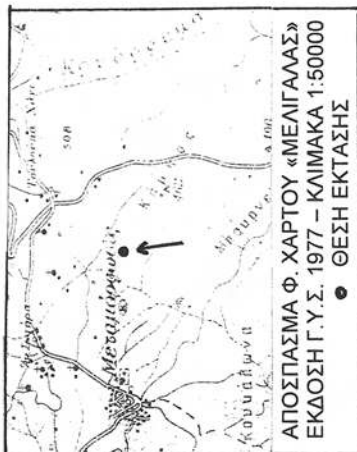

ΕΘΝΙΚΟ ΤΥΠΟΓΡΑΦΕΙΟ
 Για τεχνικούς λόγους στο σχεδιάγραμμα, έγινε σμίκρυνση, κατά ποσοστό **82%**

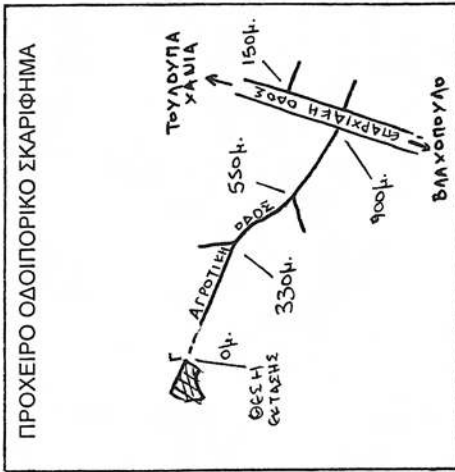

ΚΛΙΜΑΚΑ 1:1000

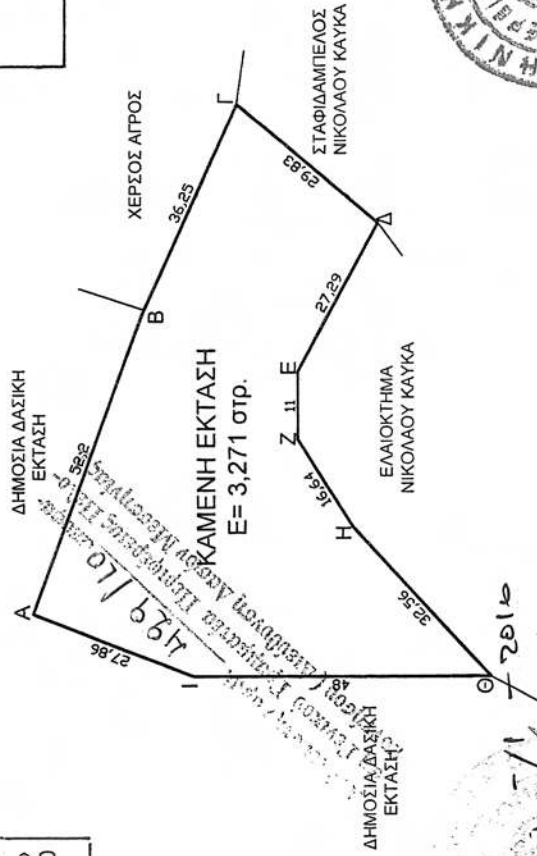

ΠΙΝΑΚΑΣ ΣΥΝΤΕΤΑΓΜΕΝΩΝ

A	301946	4103173
B	301995	4103155
Γ	302028	4103140
Δ	302009	4103117
E	301985	4103130
Z	301974	4103130
H	301960	4103121
Θ	301936	4103099
I	301936	4103147

ΠΥΛΟΣ 13 - 11 - 2009
 Ο ΣΥΝΤΑΚΤΗΣ

ΚΥΡΙΑΚΟΣ ΠΙΚΟΥΛΑΣ
 ΔΑΣΟΠΟΝΟΣ

ΕΛΛΗΝΙΚΗ ΔΗΜΟΚΡΑΤΙΑ
 ΠΕΡΙΦΕΡΕΙΑ ΠΕΛΟΠΟΝΝΗΣΟΥ
 Γ. Γεωργίου Σαπφίροπουλος
 Δασολόγος

Φύλλος Κατάμνηστος

Αριθμ. 432

(2)

Ανάκληση απόφασης αναδάσωσης έκτασης 2,760 στρεμμάτων στη θέση «Πλάκες» Δημοτικού διαμερίσματος Βασιλιτσίου του Δήμου Κορώνης Ν. Μεσσηνίας.

Ο ΓΕΝΙΚΟΣ ΓΡΑΜΜΑΤΕΑΣ ΠΕΡΙΦΕΡΕΙΑΣ
ΠΕΛΟΠΟΝΝΗΣΟΥ

Έχοντας υπόψη:

1. Τις δ/ξεις του Π.Δ. 51/87 «Καθορισμός των περιφερειών της Χώρας για το σχεδιασμό κ.λ.π. της περιφερειακής Ανάπτυξης».

2. Τις δ/ξεις των άρθρων 1 παρ. 1 και 2, 2 παρ. 1 εδ. δ', 5 παρ. 3β, 6 παρ. 7 και 7 παρ. 2 του Ν. 2503/97 «Διοίκηση, Οργάνωση, Στελέχωση της Περιφέρειας κ.λ.π.».

3. Τις δ/ξεις των άρθρων 12 και 21 παρ. 9 του Ν. 3208/03 «Προστασία των δασικών οικοσυστημάτων, κατάρτιση δασολογίου, ρύθμιση εμπραγμάτων δικαιωμάτων επί δασών και δασικών εν γένει εκτάσεων και άλλες διατάξεις».

4. Τις δ/ξεις του άρθρου 36 του Ν. 3698/08 «Ρύθμιση θεμάτων κτηνοτροφίας και άλλες διατάξεις».

5. Την αριθ. 1338/15-9-1994 απόφαση του Νομάρχη Μεσσηνίας «περί κηρύξεως, συνεπεία εκχερσώσεως, ως αναδασωτέας δημόσιας δασικής έκτασης 2,760 στρεμμάτων (δύο στρεμμάτων και επτακοσίων εξήντα τετραγωνικών μέτρων) στην θέση «Πλάκες», Δημοτικού διαμερίσματος Βασιλιτσίου Δήμου Κορώνης» αντίστοιχα που δημοσιεύθηκε στο Φ.Ε.Κ. 1019/Δ'/29-9-1994.

6. Τις από 6-10-2005 και 5-10-2006 αιτήσεις του Ευγένιου Λαμπρόπουλου σχετικών με τον χαρακτήρα έκτασης στη θέση «Πλάκες», Δημοτικού διαμερίσματος Βασιλιτσίου Δήμου Κορώνης.

7. Την αριθμ. Δ.Υ./22-2-2007 αναφορά του δασολόγου Κων/νου Μπούζα που προτείνει την ανάκληση της αναδάσωσης από την έκταση των 2,760 στρεμμάτων, ως υπαγόμενη στις διατάξεις του άρθρου 12 παρ. 1 του Ν. 3208/03 και μη υπαγόμενη στις διατάξεις της παρ. 3 του ίδιου άρθρου, έχοντας υπόψη τις διατάξεις του άρθρου 21 παρ. 8 και 9 του ίδιου Νόμου.

8. Την αριθμ. 2362/10-4-2007 πράξη χαρακτηρισμού του Δασάρχη Καλαμάτας.

9. Την αριθμ. 2170/6-6-2007 απόφασή μας «Περί μη άσκησης αντιρρήσεων κατά της ανωτέρω πράξεως χαρακτηρισμού».

10. Το αριθμ. 6107/22-7-2009 έγγραφο του Δασαρχείου Καλαμάτας «Παραπομπή πρότασης άρσης αναδασωτέας κατ' άρθρο 21 παρ. 9 Ν. 3208/03».

11. Την αριθμ. 9464/16-9-2008 πρόταση του Δασαρχείου Καλαμάτας περί άρσης της αριθμ. 1338/15-9-1994 αναδασωτέας απόφασης του Νομάρχη Μεσσηνίας.

12. Την αριθμ. 102/2009 απόφαση της Α' βάθμιας Επιτροπής Επιλύσεως Δασικών Αμφισβητήσεων Νομού Μεσσηνίας.

13. Την αριθμ. 4179/19-10-2009 απόφασή μας «Μη άσκηση προσφυγής κατά της ανωτέρω αποφάσεως της Α' βάθμιας Επιτροπής Επιλύσεως Δασικών Αμφισβητήσεων Νομού Μεσσηνίας».

14. Το αριθμ. Δ 217840 έγγραφο του Εθνικού Τυπογραφείου.

15. Την αριθμ. 17310/18-10-2007 απόφασή μας «Ανάθεση αρμοδιοτήτων και ασκήσεως αυτών κατ' εντολή μας» (ΦΕΚ 2118/τ.Β'/31-10-2007), αποφασίζουμε:

Ανακαλούμε, σύμφωνα με τις διατάξεις του άρθρου 21 παρ. 8 και 9 του Ν. 3208/03, την αριθμ. 1338/15-9-1994 απόφαση του Νομάρχη Μεσσηνίας από έκταση εμβαδού 2,760 στρεμμάτων (δύο στρεμμάτων και επτακοσίων εξήντα τετραγωνικών μέτρων) που βρίσκεται στη θέση «Πλάκες», Δημοτικού διαμερίσματος Βασιλιτσίου Δήμου Κορώνης, διότι η έκταση, που ειδικότερα προσδιορίζεται με τα στοιχεία: Α, Β, Γ, Δ, Ε, Ζ, Η, Θ, Α του συνημμένου τοπογραφικού διαγράμματος κλίμακας 1:1.000 που αποτελεί αναπόσπαστο μέρος της απόφασης αυτής, υπάγεται στις διατάξεις του άρθρου 12 παρ. 1 του Ν. 3208/03 και δεν εμπίπτει στις διατάξεις της παρ. 3 του ίδιου άρθρου. Η έκταση συνορεύει ως εξής:

Ανατολικά:	Με δημόσια δασική έκταση.
Δυτικά:	Με δημόσια δασική έκταση παράνομα εκχερσωμένη.
Βόρεια:	Με δημόσια δασική έκταση.
Νότια:	Με δημόσια δασική έκταση.

Η απόφαση αυτή να δημοσιευθεί στην Εφημερίδα της Κυβερνήσεως.

Τρίπολη, 8 Φεβρουαρίου 2010

Ο Γενικός Γραμματέας Περιφέρειας
ΦΩΤΙΟΣ ΧΑΤΖΗΜΙΧΑΛΗΣ

Τοπογραφικό διάγραμμα έτους 601 Δεκέμ "Πορτίου, έτη. διαφ.
 βασίζεται εν έτην κορίνθς έρβαδν' 2,76 σφ.φ. για τον οποίον
 προτεινεται η άρση της αρ. 1338/15-9-1994 αρ.φ.σ.σ. αναδρασεύσει

ΚΛΙΜΑΚΑ 1:10.000
 ΕΜΒΛΩΝ ΣΑΒ.Σ. ΗΘΑ = 2,760 σφ.φ.σ.σ.

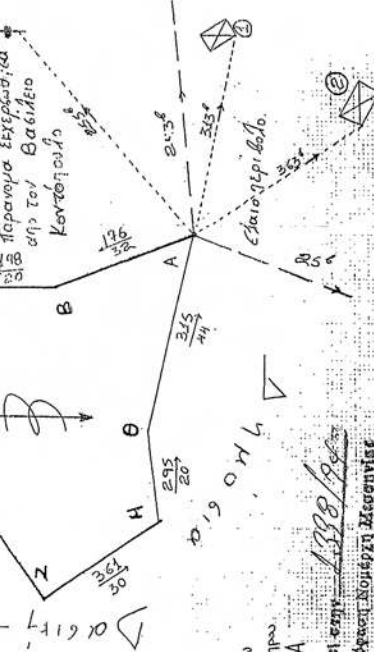

Πιέργος Σωτηρόπουλος
 Δασολόγος με Βαθμό Α'

ΣΗΜΗΘ	Χ	Ψ
A	315 267	4070 546
B	315 276	4070 515
Γ	315 271	4070 496
Δ	315 292	4070 493
Ε	315 293	4070 449
Ζ	315 343	4070 307
Η	315 329	4070 332
Θ	315 309	4070 332

Ανήκει στην αρ. 1338/15-9-1994 αρ.φ.σ.σ. στην Γενική Γραμματεία Περιφέρειας Ηλείας (Διεύθυνση Δασών Μεσσηνίας).

Κε. Βορυστο 13-11-1994

ΘΕΩΡΗΘΗΚΕ Ο ΣΥΝΤΑΞΙΣ

Καλαμάτα 15-9-1994

Ο Δασολόγος

ΑΘΑΝΑΣΙΟΣ ΠΑΛΛΗΣ

Καλαμάτα 15-9-1994

Ο Δασολόγος

Κωνσταντίνος Τσορτζιάς

Δασολόγος

Κε. Βορυστο 13-11-1994

ΘΕΩΡΗΘΗΚΕ Ο ΣΥΝΤΑΞΙΣ

Καλαμάτα 15-9-1994

Ο Δασολόγος

ΑΘΑΝΑΣΙΟΣ ΠΑΛΛΗΣ

Καλαμάτα 15-9-1994

Ο Δασολόγος

Κωνσταντίνος Τσορτζιάς

Δασολόγος

ΕΘΝΙΚΟ ΤΥΠΟΓΡΑΦΕΙΟ
 Για τεχνικούς λόγους στο σχεδιάγραμμα, έγινε σμίκρυνση, κατά ποσοστό 61%

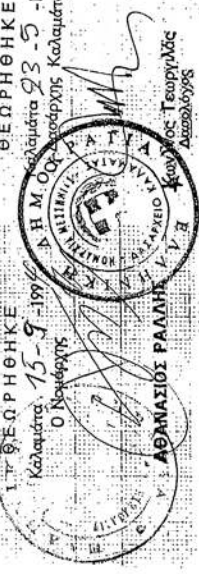

Αριθμ. 434

(3)

Μερική ανάκληση αναδάσωσης από τμήμα κηρυχθείσας εκτάσεως ως αναδασωτέας στην θέση «Θοδωρίνα», περιοχής Δημοτικού διαμερίσματος Βασιλιτσίου, Δήμου Κορώνης, Νομού Μεσσηνίας.

Ο ΓΕΝΙΚΟΣ ΓΡΑΜΜΑΤΕΑΣ ΠΕΡΙΦΕΡΕΙΑΣ
ΠΕΛΟΠΟΝΝΗΣΟΥ

Έχοντας υπόψη:

1. Τις δ/ξεις του Π.Δ. 51/87 «Καθορισμός των περιφερειών της Χώρας για το σχεδιασμό κ.λ.π. της περιφερειακής Ανάπτυξης».

2. Τις δ/ξεις των άρθρων 1 παρ. 1 και 2, 2 παρ. 1 εδ. δ', 5 παρ. 3β, 6 παρ. 7 και 7 παρ. 2 του Ν. 2503/97 «Διοίκηση, Οργάνωση, Στελέχωση της Περιφέρειας κ.λ.π.».

3. Τις δ/ξεις του Ν. 3208/03 «Προστασία των Δασικών οικοσυστημάτων κ.λ.π.» (άρθρο 1 παρ. 15).

4. Τις δ/ξεις του άρθρου 36 του Ν. 3698/08 «Ρύθμιση θεμάτων κτηνοτροφίας και άλλες διατάξεις».

5. Τις δ/γές του Υπουργείου Γεωργίας με αριθμ.: α) 160417/1180/8-7-1980, β) 18244/3049/24-9-1980, γ) 168692/3318/5-10-1981, δ) 85144/1468/9-9-1992 ε) 60284/365/26-1-1994, στ) οικ. 105204/2793/31-7-2002, ζ) την υπ' αριθμ. 158/1978 γνωμοδότηση του Νομικού Συμβουλίου του Κράτους.

6. Την αριθ. 4159/2-10-2007 απόφασή μας, με την οποία κηρύχθηκε αναδασωτέα έκταση 1.470,00 στρεμμάτων στις θέσεις «Μπακοδήμα» και «Ασφακόραχη» περιοχής Δημοτικών διαμερισμάτων Χρυσοκελλαριάς και Βασιλιτσίου, Δήμου Κορώνης, Νομού Μεσσηνίας (Φ.Ε.Κ. 494/τ.Δ'/11-10-2007).

7. Τις αριθμ. 147/09, 148/09 και 149/09 σύμφωνες αποφάσεις της Α' βάθμιας Επιτροπής Επιλύσεως Δασικών Αμφισβητήσεων Νομού Μεσσηνίας.

8. Την αριθμ. 227/13-1-2010 αναφορά - θετική πρόταση του Δασαρχείου Καλαμάτας, αποφασίζουμε:

Ανακαλούμε μερικώς την υπ' αριθμόν 4159/2-10-2007 απόφασή μας (Φ.Ε.Κ. 494/τ.Δ'/11-10-2007) ως προς την έκταση των δεκατριών χιλιάδων εξακοσίων εξήντα επτά τετραγωνικών μέτρων και πενήντα εκατοστών του τετραγωνικού μέτρου (13.667,50 τ.μ.), η οποία δεν αποτελεί δάσος ή δασική έκταση και η οποία προσδιορίζεται

από τα τμήματα Ε1 με στοιχεία 1, 2, 3, ... , 15, 16, 1, Ε2 με στοιχεία Β20, Β21, ... , Β27, Τ1, Τ2, ... , Τ5, Β47, Β48, ... , Β51, Β20 και Ε3 με στοιχεία Β27, Β28, Β29, ... , Β47, Τ5, ... , Τ1, Β27 όπως αυτή απεικονίζεται στο τοπογραφικό διάγραμμα με κλίμακα 1:2.000 που συντάξε η δασοπόνος του Δασαρχείου Καλαμάτας Κων/να Παναγοπούλου και το οποίο αποτελεί αναπόσπαστο μέρος της απόφασής μας αυτής, λόγω του ότι δεν εντοπίζεται και δεν περιγράφεται με ακρίβεια στο συνημμένο στην ανωτέρω απόφαση, τοπογραφικό διάγραμμα.

Έχει όρια:

ΤΜΗΜΑΤΑ Ε1 και Ε2

Ανατολικά: Με ελαιόκτημα και ακαλλιέργητο αγρό με ελιές Ι. Αγγελόπουλου.

Δυτικά: Με ακαλλιέργητους αγρούς Β. και Δ. Μάραντου.

Βόρεια: Με δημόσια δασική αναδασωτέα έκταση (αριθμ. 4159/2-10-2007 απόφασή μας).

Νότια: Με αγροτική οδό.

ΤΜΗΜΑ Ε3

Ανατολικά: Με ακαλλιέργητο αγρό με ελιές Φ. Αγγελόπουλου.

Δυτικά: Με ακαλλιέργητο αγρό Β. και Δ. Μάραντου.

Βόρεια: Με αγροτική οδό.

Νότια: Με ελαιοκτήματα Σ. Μάραντου και Αθ. Μπούτση.

(Όλες οι ανωτέρω περιγραφόμενες ως όρια εκτάσεις βρίσκονται εντός των ορίων του περιγράμματος του τοπογραφικού διαγράμματος που συνοδεύει την αριθμ. 4159/2-10-2007 αναδασωτέα απόφασή μας).

Για την υπόλοιπη έκταση παραμένει σε ισχύ η αριθμ. 4159/2-10-2007 αναδασωτέα απόφασή μας.

Η απόφαση αυτή να δημοσιευθεί στην Εφημερίδα της Κυβερνήσεως.

Τρίπολη, 8 Φεβρουαρίου 2010

Ο Γενικός Γραμματέας Περιφέρειας
ΦΩΤΙΟΣ ΧΑΤΖΗΜΙΧΑΛΗΣ

ΤΟΠΟΓΡΑΦΙΚΟ ΔΙΑΓΡΑΜΜΑ ΚΑΜΕΝΗΣ ΕΚΤΑΣΗΣ ΣΤΙΣ ΘΕΣΕΙΣ "ΜΠΑΚΟΔΗΜΑ" Δ.Δ. ΧΡΥΣΟΚΕΛΑΡΙΑΣ Κ.Υ. "ΑΣΦΑΚΟΡΑΧΗ" Δ.Δ. ΒΑΣΙΛΙΤΣΙΟΥ ΠΟΥ ΚΑΗΚΕ ΣΤΙΣ 19-7-2007

Εμβεδόν καμένης έκτασης Α,Β,Γ,.....Ν,Ξ,Ο,Α = 4.222 στρμ.
Δασικές εκτάσεις = 1.470 στρμ.
Γεωργικές εκτάσεις = 2.752 στρμ

Μεταδόν δόνησι ενίστανω την προσεγγίσει κα
την αρχική καταστάσει 1.4.79.02 αρχ.

Κλίμακα 1: 15.000

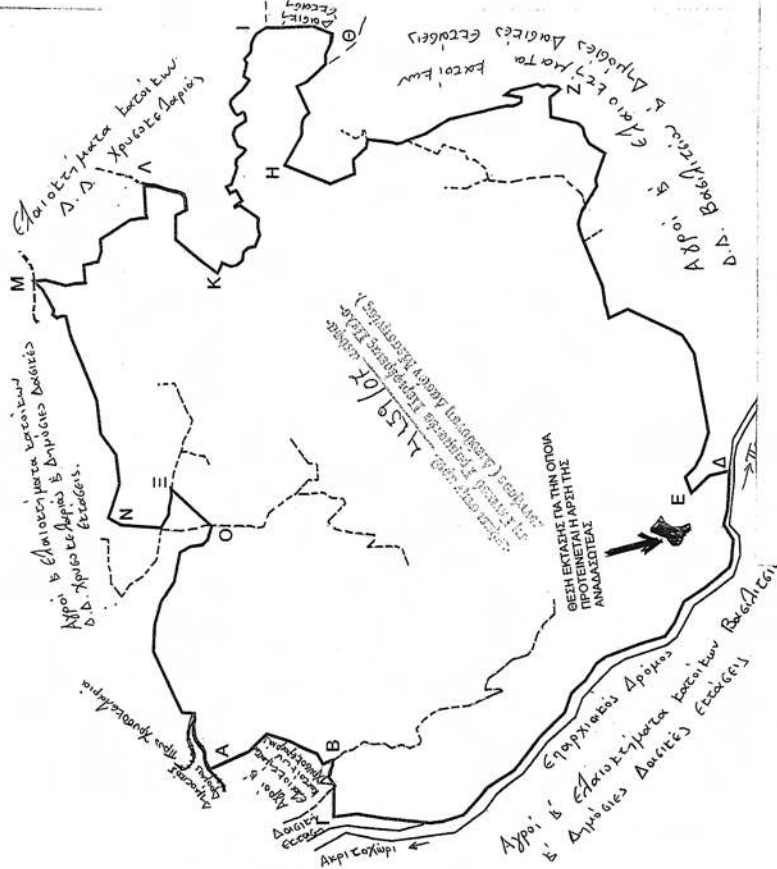

Κακάρια 30.8.2007
Ο Συντάκτης
Ευσάκης Κωνσταντίνος
Δασοκόμος

ΕΘΝΙΚΟ ΤΥΠΟΓΡΑΦΕΙΟ
Για τεχνικούς λόγους στο σχεδιάγραμμα,
έγινε σμίκρυνση, κατά ποσοστό **55%**

ΤΟΠΟΓΡΑΦΙΚΟ ΔΙΑΓΡΑΜΜΑ ΕΚΤΑΣΗΣ ΣΥΝΟΛΙΚΟΥ ΕΜΒΑΔΟΥ 13.667,5 Τ.Μ. ΓΙΑ ΤΗΝ ΟΠΟΙΑ ΠΡΟΤΕΙΝΕΤΑΙ Η ΜΕΡΙΚΗ ΑΡΞΗ ΤΗΣ ΑΡΧΗΣ 4/159/2-10-07 ΑΠΟΦΑΣΗΣ ΑΝΑΛΑΣΤΟΤΕΛ ΣΥΜΦΩΝΑ ΜΕ ΤΗ ΔΙΑΔΙΚΑΣΙΑ ΤΗΣ ΠΑΡ. 3 ΑΡΧ. 38 Ν.3998/00. ΚΑΙ ΒΡΙΣΚΕΤΑΙ ΣΤΗ ΘΕΣΗ «ΦΟΔΟΡΙΝΑ» ΔΗΜ. ΔΙΑΜ. ΒΑΣΙΛΙΤΣΙΟΥ ΤΟΥ ΔΗΜΟΥ ΚΟΡΙΝΘΗΣ.

Κλίμακα 1:20.000
ΕΘΝΙΚΟ(Η)Ι(1,2,3...16,1)Ε2/Β20...B27,Τ1,.....Τ5,Β47.....Β51,Β20)
-Ε2(Β27,Β28...B47,Τ5.....Τ1,Β27)
4.047,921 μ.±4.140,88 μ.±5.478,72 μ.±13.667,50 μ.

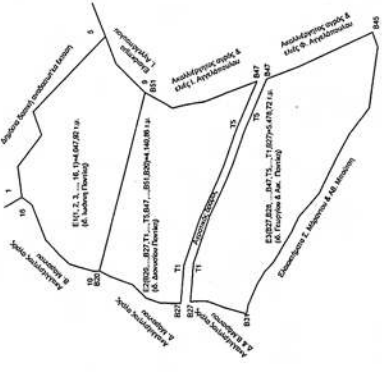

ΠΙΝΑΚΑΣ ΣΥΝΤΕΤΑΓΜΕΝΩΝ ΚΟΡΥΦΩΝ

1	312040	407147
5	312118	407167
9	312051	407138
10	312004	407110
Β47	312056	407134
Τ5	312073	407134
Τ1	312007	407139
Β27	312088	407371
Β47	312098	407136
Β45	312120	407379
Β31	312084	407339
Β27	312090	407336
Τ1	312008	407134
Τ2	312073	407130



Απόσταση φ.Χ. Κορώνης
Κλίμακα 1:50.000
ΓΥΣ 1993

Κακάρια 15-8-2010
Η Συντάκτης
Κωνσταντίνος Κωνσταντίνου
Δασοκόμος

Κακάρια 15-8-2010
Η Συντάκτης
Κωνσταντίνος Κωνσταντίνου
Δασοκόμος

26/7

Γεώργιος Σαρηπόπουλος
Δασοκόμος με Βαθμό Α'



Αριθμ. 431

(4)

Κήρυξη αναδασωτέας έκτασης 12.038,25 στρεμμάτων στις θέσεις «Τσαμί ρέμα, Αγία Τριάς, Τσακώνα, Παλιαροβούνι, Μεγάλη Λάκκα, Λουπουναριά, Μποσαράδες, Τσουκνίδα, Πεζουλοβούνι, Φτεριάς κ.λπ.», Δημοτικών διαμερισμάτων Φίλια, Οιχαλίας, Μερόπης, Καλυβιών, Σιάμου, Κατσαρού, Πεύκου, Βρωμόβρυσης, Δήμων Οιχαλίας και Αρφαρών, Νομού Μεσσηνίας.

Ο ΓΕΝΙΚΟΣ ΓΡΑΜΜΑΤΕΑΣ ΠΕΡΙΦΕΡΕΙΑΣ
ΠΕΛΟΠΟΝΝΗΣΟΥ

Έχοντας υπόψη:

1. Τις δ/ξεις του Π.Δ. 51/87 «Καθορισμός των Περιφερειών της Χώρας για το σχεδιασμό κ.λ.π. της περιφερειακής Ανάπτυξης».

2. Τις δ/ξεις των άρθρων 1 παρ. 1 και 2, 2 παρ. 1 εδ.δ', 5 παρ. 3β, 6 παρ. 7 και 7 παρ. 2 του Ν. 2503/97 «Διοίκηση, Οργάνωση, Στελέχωση της Περιφέρειας κ.λπ.».

3. Τις δ/ξεις των άρθρων 24 παρ. 1 και 117 παρ. 3 του Συντάγματος.

4. Τις δ/ξεις του Ν. 3208/03.

5. Τις δ/ξεις του Ν. 998/79 «περί προστασίας των δασών κ.λπ.» και ειδικότερα:

α) του άρθρου 41 παρ. 1, β) του άρθρου 38 παρ. 1.

6. Τις δ/γές του Υπουργείου Γεωργίας:

α) 160417/1180/8-7-80, β) 182447/3049/24-9-80.

7. Την αριθμ. 10463/19-11-2009 πρόταση του Δασαρχείου Καλαμάτας περί κηρύξεως αναδασωτέας, της αναφερομένης στο θέμα έκτασης.

8. Το αριθμ. Δ 653 - Δ 661/13-1-2010 έγγραφο Εθνικού Τυπογραφείου, αποφασίζουμε:

Κηρύσσουμε αναδασωτέα, με σκοπό την προστασία για την επαναδημιουργία της δασικής βλάστησης

αποτελούμενης από πουρνάρια, ασφάλαχτρα, ρείκια, κουτσουπιές, σπάρτα, δρυς που καταστράφηκε από πυρκαγιά στις 25-8-2007 την δημόσια δασική έκταση, εμβαδού δώδεκα χιλιάδων τριάντα οκτώ τετραγωνικών μέτρων και είκοσι πέντε εκατοστών (12.038,25 στρ.) που βρίσκεται στις θέσεις «Τσαμί ρέμα, Αγία Τριάς, Τσακώνα, Παλιαροβούνι, Μεγάλη Λάκκα, Λουπουναριά, Μποσαράδες, Τσουκνίδα, Πεζουλοβούνι, Φτεριάς κ.λπ.», Δημοτικών διαμερισμάτων Φίλια, Οιχαλίας, Μερόπης, Καλυβιών, Σιάμου, Κατσαρού, Πεύκου, Βρωμόβρυσης, Δήμων Οιχαλίας και Αρφαρών, Νομού Μεσσηνίας, προσδιορίζεται από τα τμήματα Α (πλην των τμημάτων Α₁, Α₂, Α₃, Α₄, Α₅, Α₆, Α₇, Α₈, Α₉, Α₁₀, Α₁₁, Α₁₂, Α₁₃, Α₁₄, Α₁₅), Β, Γ και Δ και έχει όρια:

ΤΜΗΜΑΤΑ Α, Β, Γ και Δ

Ανατολικά: Δασικές και αγροτικές εκτάσεις.

Δυτικά: Δασικές και αγροτικές εκτάσεις.

Βόρεια: Δασικές και αγροτικές εκτάσεις.

Νότια: Δασικές και αγροτικές εκτάσεις.

Όπως φαίνεται στο συνημμένο διάγραμμα κλίμακας 1:30.000 που συντάχθηκε από την Δασοπόνο του Δασαρχείου Καλαμάτας Κων/να Παναγοπούλου και εντοπίζεται στο απόσπασμα Φ.Χ. «Ν. Φιγαλείας -Μεγαλόπολης και Καλαμάτα» κλίμακας 1:150.000 και αποτελεί αναπόσπαστο μέρος της απόφασης αυτής. Προβλέπεται φυσική ανανέωση της δασικής βλάστησης που καταστράφηκε.

Η απόφαση αυτή να δημοσιευθεί στην Εφημερίδα της Κυβερνήσεως.

Τρίπολη, 8 Φεβρουαρίου 2010

Ο Γενικός Γραμματέας Περιφέρειας
ΦΩΤΙΟΣ ΧΑΤΖΗΜΙΧΑΛΗΣ

ΥΠΟΥΡΓΕΙΟΣ ΕΜΒΛΟΥ ΔΗΚΟΤΑΣ ΔΑΣΙΚΗΣ ΕΥΡΩΣΗΣ ΠΟΥ ΠΡΟΤΥΠΕΙΤΑΙ ΝΑ ΚΗΡΥΧΘΕΙ ΑΝΑΔΑΣΤΕΑΣ:
Ε = Ε ΠΛΗΜ.Λ + **Ε ΠΛΗΜ.Β** + **Ε ΠΛΗΜ.Π** + **Ε ΠΛΗΜ.Δ** = 12.033.25 ΣΤΡΕΩ.
 ΟΥΡΟ:
 1) **Ε ΠΛΗΜ.Δ** = (1, 2, 3, ..., 16, 17, 1) = (επιφανειακή)
 2) **Ε ΠΛΗΜ.Β** = (1, 2, 3, ..., 16, 17) = (επιφανειακή)
 3) **Ε ΠΛΗΜ.Π** = (1, 2, 3, ..., 16, 17) = (επιφανειακή)
 4) **Ε ΠΛΗΜ.Δ** = (1, 2, 3, ..., 16, 17) = (επιφανειακή)
 5) **Ε ΠΛΗΜ.Β** = (1, 2, 3, ..., 16, 17) = (επιφανειακή)
 6) **Ε ΠΛΗΜ.Π** = (1, 2, 3, ..., 16, 17) = (επιφανειακή)
 7) **Ε ΠΛΗΜ.Δ** = (1, 2, 3, ..., 16, 17) = (επιφανειακή)
 8) **Ε ΠΛΗΜ.Β** = (1, 2, 3, ..., 16, 17) = (επιφανειακή)
 9) **Ε ΠΛΗΜ.Π** = (1, 2, 3, ..., 16, 17) = (επιφανειακή)
 10) **Ε ΠΛΗΜ.Δ** = (1, 2, 3, ..., 16, 17) = (επιφανειακή)
 11) **Ε ΠΛΗΜ.Β** = (1, 2, 3, ..., 16, 17) = (επιφανειακή)
 12) **Ε ΠΛΗΜ.Π** = (1, 2, 3, ..., 16, 17) = (επιφανειακή)
 13) **Ε ΠΛΗΜ.Δ** = (1, 2, 3, ..., 16, 17) = (επιφανειακή)
 14) **Ε ΠΛΗΜ.Β** = (1, 2, 3, ..., 16, 17) = (επιφανειακή)
 15) **Ε ΠΛΗΜ.Π** = (1, 2, 3, ..., 16, 17) = (επιφανειακή)
 16) **Ε ΠΛΗΜ.Δ** = (1, 2, 3, ..., 16, 17) = (επιφανειακή)
 17) **Ε ΠΛΗΜ.Β** = (1, 2, 3, ..., 16, 17) = (επιφανειακή)
 18) **Ε ΠΛΗΜ.Π** = (1, 2, 3, ..., 16, 17) = (επιφανειακή)
 19) **Ε ΠΛΗΜ.Δ** = (1, 2, 3, ..., 16, 17) = (επιφανειακή)

Συντεταγμένες κορυφών	1	2	3	4	5	6	7	8	9	10	11	12	13	14	15	16	17	18	19																																																																																														
1	329859	4127754	21	329595	4125716	2	327336	4125310	22	329533	4125524	3	326710	4122286	23	325728	4124954	4	327861	4122275	24	329457	4124941	5	327790	4124893	25	329759	4124772	6	328751	4121505	26	326194	4124780	7	329023	4122084	27	325893	4124414	8	329564	4120245	28	326182	4124414	9	327238	4121625	29	326657	4124537	10	326433	4122250	30	326452	4122635	11	329564	4122114	31	326138	4123465	12	329066	4124154	32	326534	4123317	13	329303	4122665	33	326613	4123576	14	324886	4124785	34	330087	4120738	15	326489	4125414	35	331648	4120738	16	324795	4125298	36	331527	4121359	17	323649	4126670	37	331878	4121493	18	329374	4126195	38	329427	4120150	19	324383	4126829	39	331587	4119510

ΤΟΠΟΓΡΑΦΙΚΟ ΔΙΑΓΡΑΜΜΑ ΔΗΚΟΤΑΣ ΔΑΣΙΚΗΣ ΕΥΡΩΣΗΣ ΕΜΒΛΟΥ 12.033.25 ΣΤΡΕΜΜΑΤΩΝ, ΠΟΥ ΚΑΤΑΣΤΡΑΦΗΚΕ ΑΝΤΙΣΤΡΕΦΕΤΑΙ ΝΑ ΚΗΡΥΧΘΕΙ ΑΝΑΔΑΣΤΕΑΣ. ΟΥΡΟ: Ε = Ε ΠΛΗΜ.Λ + Ε ΠΛΗΜ.Β + Ε ΠΛΗΜ.Π + Ε ΠΛΗΜ.Δ = 12.033.25 ΣΤΡΕΜΜΑΤΩΝ. ΜΠΟΛΕΡΑΔΕΣ ΤΙΤΟΥΚΙΔΑ ΠΕΖΟΥΛΟΒΟΥΝΙ, ΦΤΕΡΙΑΣ, Κ.Λ.Π. ΔΗΜ. ΔΙΑΜ. Γ. ΦΙΛΙΑ ΟΙΧΑΛΙΑΣ, ΜΕΡΟΠΗΣ, ΚΑΛΥΒΙΩΝ, ΣΙΑΜΟΥ, ΚΑΤΣΑΡΟΥ, ΠΕΥΧΟΥ, ΒΡΕΜΟΒΟΥΡΓΗΣ ΔΗΜΟΙ: ΟΙΧΑΛΙΑΣ ΚΑΙ ΑΡΦΑΡΩΝ ΚΛΙΜΑΚΑ: 1:30.000



Απόσπασμα φ. χάρτη Ν. Φοιράδας - Μεγαλόπολης - Κοκκαράδας - Κλίμακα 1:150.000

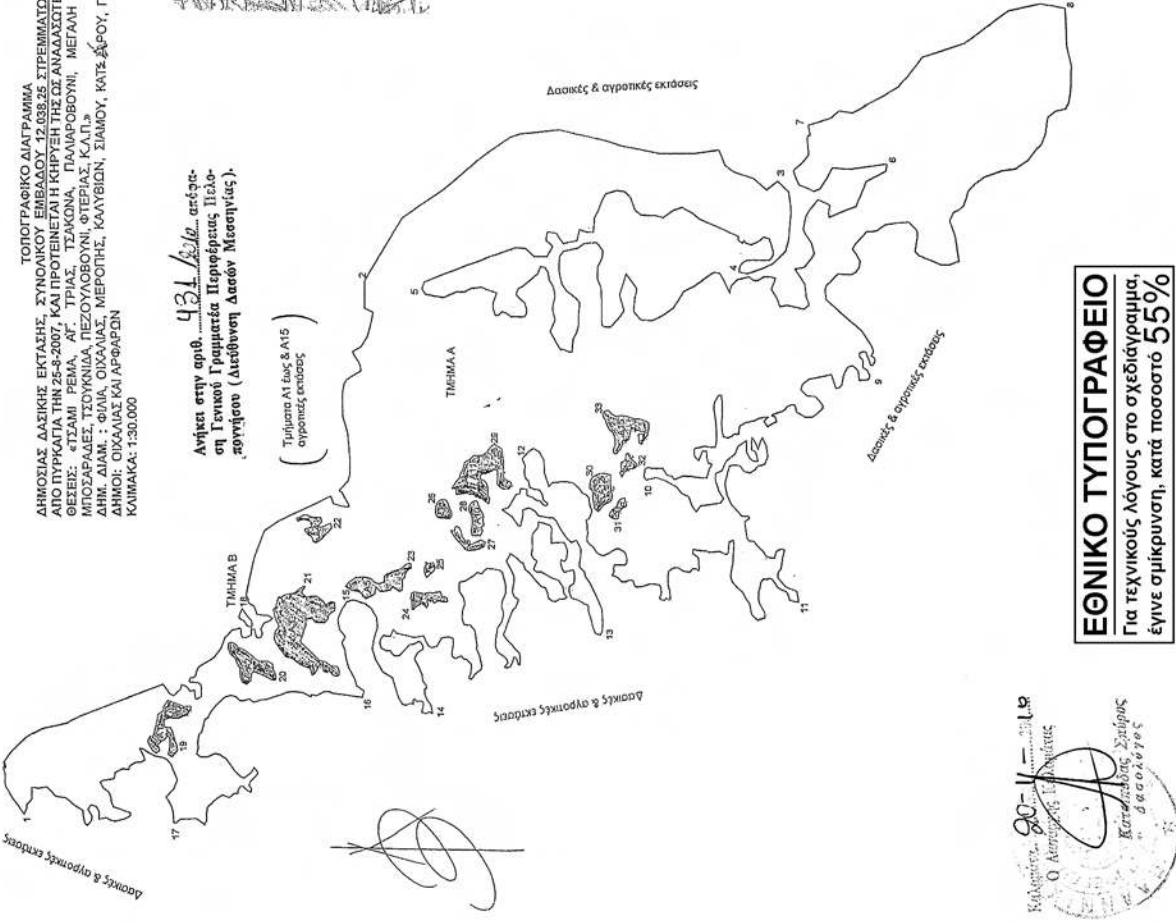

ΕΘΝΙΚΟ ΤΥΠΟΓΡΑΦΕΙΟ
 Για τεχνικούς λόγους στο σχεδιάγραμμα, έγινε σμίκρυνση, κατά ποσοστό 55%

Τρίπολη, 8/12/2009
 Ο Γενικός Γραμματέας Περιφέρειας Πελοποννήσου
 Γιάννης Σαπφιστάκης με Βαθμό Δασολόγος με Βαθμό
 Εγκρίθηκε από τον Γενικό Γραμματέα Περιφέρειας Πελοποννήσου
 Ημερομηνία 16-12-2009
 Η Σαπφιστάκης

Εγκρίθηκε από τον Γενικό Γραμματέα Περιφέρειας Πελοποννήσου
 Ο Αντιπρόεδρος Περιφέρειας Πελοποννήσου
 Καταστάκης Σάββας Δασολόγος

