

ΕΦΗΜΕΡΙΣ ΤΗΣ ΚΥΒΕΡΝΗΣΕΩΣ

ΤΗΣ ΕΛΛΗΝΙΚΗΣ ΔΗΜΟΚΡΑΤΙΑΣ

ΤΕΥΧΟΣ ΤΕΤΑΡΤΟ

Αρ. Φύλλου 537

11 Νοεμβρίου 2008

ΠΕΡΙΕΧΟΜΕΝΑ

ΑΠΟΦΑΣΕΙΣ

Καθορισμός των οριογραμμών αιγιαλού - παραλίας στην τοποθεσία, «Καραβότοπος», του Δ.Δ. Κόκκινου Χωριού, Δήμου Βάμου, Ν. Χανίων.....	1
Καθορισμός χρήσης στο υπ' αριθμ. 91 αγροδασόκτημα Σανατορίου Ι.Μ. Πέτρας Ολύμπου, στο Δήμο Πέτρας.....	2

ΑΠΟΦΑΣΕΙΣ

Αριθμ. 23065 (1) Καθορισμός των οριογραμμών αιγιαλού - παραλίας στην τοποθεσία, «Καραβότοπος», του Δ.Δ. Κόκκινου Χωριού, Δήμου Βάμου, Ν. Χανίων.	
---	--

Ο ΓΕΝΙΚΟΣ ΓΡΑΜΜΑΤΕΑΣ ΠΕΡΙΦΕΡΕΙΑΣ ΚΡΗΤΗΣ

Έχοντας υπόψη:

1. Τις διατάξεις του ν. 2971/2001 (ΦΕΚ 285 τ.Α' /19.12.2001) «περί αιγιαλού και παραλίας».
2. Τις διατάξεις του ν.δ. 439/1970 «περί συμπλήρωσης των διατάξεων περί αιγιαλού».
3. Τις διατάξεις του ν. 3200/1955 «περί διοικητικής αποκεντρώσεως» όπως αυτές τροποποιήθηκαν και ισχύουν σήμερα.
4. Τις διατάξεις των παρ. 2 και 6 του άρθρου 1 του ν.2503/1997, «Διοίκηση, Οργάνωση, Στελέχωση της Περιφέρειας, ρύθμιση θεμάτων για την Τοπική Αυτοδιοίκηση και άλλες διατάξεις » (ΦΕΚ 107 τ.Α').
5. Την υπ' αριθμ. 42362/Υ252/28.9.2007 (ΦΕΚ 1948 τ.Β') κοινή απόφαση του Πρωθυπουργού και του Υπουργού Οικονομίας και Οικονομικών, για τον καθορισμό αρμοδιοτήτων των Υφυπουργών Οικονομίας και Οικονομικών.
6. Την υπ' αριθμ. 1063649/790/Α006/8.8.2004 (ΦΕΚ 985 τ.Β') απόφαση του Υπ. Οικονομίας και Οικονομικών, «Περί καταγραφής- διοικητικής κωδικοποίησης των αρμοδιοτήτων στους Γενικούς Γραμματείς Περιφερειών, κατά τις διατάξεις της παρ. 21 του άρθρου 46 του ν. 3220/2004.
7. Την από 20.3.2008 έκθεση της Επιτροπής καθορισμού των ορίων αιγιαλού - παραλίας στη θέση «Καραβότοπος», του Δ.Δ. Κόκκινου Χωριού, του Δήμου Βάμου, Νομού Χανίων.

8. Το από τον Φεβρουάριο του 2008 τοπογραφικό διάγραμμα, (μία πινακίδα), που συντάχθηκε από τον Γεώργιο Εμμ. Πιαγκαλάκη, Διπλ. Πολιτικό Μηχανικό της Πολυτεχνικής Σχολής Πανεπιστημίου Πατρών σε κλίμακα 1: 500 ελεγμένο για την ακρίβεια του από τον Μαρινάκη Αντώνη, Αγρον. Τοπογρ. Μηχανικό, υπάλληλο της Κτηματικής Υπηρεσίας Χανίων την 18.3.2008 και θεωρημένο από τον Προϊστάμενο της ίδιας Υπηρεσίας, Εμμανουήλ Προεστάκη την ίδια ημερομηνία.

9. Το υπ' αριθμ. Φ544.5/657/2008/Σ3804/8.9.2008 έγγραφο του ΓΕΝ με το οποίο συμφωνεί με τα όρια αιγιαλού και παραλίας στην περιοχή του θέματος, όπως τα καθόρισε η αρμόδια επιτροπή με την από 20.3.2008 έκθεση, στο από τον Φεβρουάριο του 2008 τοπογραφικό διάγραμμα, του πολιτικού μηχανικού Γεωργίου Πιαγκαλάκη, σε κλίμακα 1: 500, σε μία (1) πινακίδα που τη συνοδεύει, το οποίο έχει θεωρηθεί από την Κτηματική Υπηρεσία Ν. Χανίων την 18.3.2008, αποφασίζουμε:

Επικυρώνουμε την από 20.3.2008 έκθεση της κατά το άρθρο 3 του ν. 2971/2001 Επιτροπής Καθορισμού των ορίων αιγιαλού και παραλίας στην τοποθεσία, Καραβότοπος, του ΔΑ Κόκκινου Χωριού, του Δήμου Βάμου, Νομού Χανίων, καθώς επίσης και το από τον Φεβρουάριο του 2008 τοπογραφικό διάγραμμα, (μία πινακίδα), που συντάχθηκε από τον Γεώργιο Εμμ. Πιαγκαλάκη, Διπλ. Πολιτικό Μηχανικό της Πολυτεχνικής Σχολής Πανεπιστημίου Πατρών σε κλίμακα 1:500 ελεγμένο για την ακρίβεια του από τον Μαρινάκη Αντώνη, Αγρον. Τοπογρ. Μηχανικό, υπάλληλο της Κτηματικής Υπηρεσίας Χανίων την 18.3.2008 και θεωρημένο από τον Προϊστάμενο της ίδιας Υπηρεσίας, Εμμανουήλ Προεστάκη την ίδια ημερομηνία με το οποίο καθορίζεται:

α) η οριογραμμή του αιγιαλού με κόκκινη συνεχόμενη πολυγωνική γραμμή και με κορυφές,
Α1, Α2, Α3.....Α15, Α16, Α17.

β) η οριογραμμή της παραλίας με κίτρινη συνεχόμενη πολυγωνική γραμμή και με κορυφές
Π1, Π2, Π3.....Π15, Π16, Π17

και σε απόσταση 10 μέτρων από τον αιγιαλό.

Εντός της Ζώνης της παραλίας δεν υπάρχουν κτίσματα.

γ) Δεν υπάρχει περίπτωση Παλαιού Αιγιαλού.
 Η απόφαση αυτή μαζί με την έκθεση της επιτροπής και το τοπογραφικό διάγραμμα να δημοσιευθούν στην Εφημερίδα της Κυβερνήσεως.

Ηράκλειο, 7 Οκτωβρίου 2008

Ο Γενικός Γραμματέας Περιφέρειας
 ΕΥΣΤΑΘΙΟΣ ΤΖΟΥΑΝΑΚΗΣ

ΕΚΘΕΣΗ

της Επιτροπής καθορισμού των ορίων αιγιαλού -
 παραλίας

Χανιά σήμερα 20.3.2008 ημέρα Πέμπτη, η παραπάνω επιτροπή που προβλέπεται από το άρθρο 3 του ν.2971/2001 και η οποία συστάθηκε με την υπ' αριθμ. 31124/22.1.2007, απόφαση της Γενικής Διεύθυνσης Περιφέρειας Κρήτης, της Διεύθυνσης Αυτοδιοίκησης και Αποκέντρωσης, του τμήματος Αποκέντρωσης, συγκληθείσα κατόπιν της υπ' αριθμ. 508/14.3.2008 πρόσκλησης του Προέδρου της Επιτροπής, συνεδρίασε στα γραφεία της Κτηματικής Υπηρεσίας Χανίων παρόντων των:

1) Προεστάκη Εμμανουήλ, Προϊστάμενου της Κτηματικής Υπηρεσίας Χανίων, ως Πρόεδρο,
 2) Μαρινάκη Αντώνιο, Αγρονόμο Τοπ/φο Μηχ/κό, υπάλληλο της Κτηματικής Υπηρεσίας, ως μέλος,
 3) Καζαλάκη Ιωάννη, Λιμενάρχη Χανίων, ως μέλος
 4) Κουλοβάτου Έφη, Δ/ντρια της Δ/νσης Πολεοδομίας της Νομαρχιακής Αυτοδιοίκησης Χανίων, ως μέλος ενώ το τακτικό και αναπληρωματικό μέλος από την Δ/ση ΠΕΧΩ

Κρήτης ήταν απόντες και παρουσία της γραμματέας Καζαζάκη Όλγας Αφού διαπιστώθηκε απαρτία, η επιτροπή συζήτησε το παρακάτω θέμα:

Καθορισμός των οριογραμμών αιγιαλού - παραλίας στην τοποθεσία Καραβότοπος, του Δ.Δ. Κόκκινου Χωριού, Δήμου Βάμου, Νομού Χανίων.

Αφού έλαβε υπόψη:

1. Την από 29.2.2008 αίτηση των Ρόμπερτ Πήτερ Φέρνις - Ρόι και Τίνα Μάργκαρετ Φέρνις - Ρόι η οποία κατατέθηκε στην Κτηματική Υπηρεσία Χανίων και πήρε αριθμ. πρωτ. 337/29.2.2008 με την οποία ζητούν τον καθορισμό των οριογραμμών αιγιαλού - παραλίας στην τοποθεσία Καραβότοπος του Δ.Δ. Κόκκινου Χωριού, Δήμου Βάμου, Νομού Χανίων.

2. Την αυτοψία που έκανε η παρούσα επιτροπή στην αναφερόμενη περιοχή.

3. Το γεγονός ότι η περιοχή είναι βραχώδης.

4. Ότι οι κλίσεις του εδάφους είναι πολύ έντονες και σε μερικά σημεία το έδαφος καταλήγει κάθετα στη θάλασσα.

5. Ότι η περιοχή επηρεάζεται από ανέμους Βορείων και Δυτικών διευθύνσεων.

6. Ότι σε απόσταση 200 μέτρα από την ακτή, το βάθος είναι περίπου 20 μέτρα, όπως προκύπτει από το χάρτη ΓΥΣ 1:50.000 και το ανάπτυγμα του πελάγους προς βορρά είναι πολύ μεγάλο.

7. Ότι στη θέση που καθορίζεται ο αιγιαλός δεν υπάρχουν τεχνικά έργα.

8. Ότι στην περιοχή δεν έχει ξεκινήσει η διαδικασία για την εφαρμογή του Εθνικού Κτηματολογίου.

9. Ότι δεν υπάρχουν ευπαθή οικοσυστήματα και προστατευόμενες περιοχές.

10. Ότι στην περιοχή δεν έχουν καταγραφεί μέχρι σήμερα Δημόσια Ακίνητα

11. Τις διατάξεις του Νόμου 2971/2001 περί αιγιαλού.
 12. Το από τον Φεβρουάριο του 2008 Τοπογραφικό Διάγραμμα (μία πινακίδα) που συντάχθηκε από τον Γεώργιο Εμμ. Πιαγκαλάκη, Διπλ. Πολιτικό Μηχανικό της Πολυτεχνικής Σχολής Πανεπιστημίου Πατρών, σε κλίμακα 1: 500, ελεγμένο για την ακρίβεια του από τον Μαρινάκη Αντώνη, Αγρ. Τοπογράφο Μηχανικό, Υπάλληλο της Κτηματικής Υπηρεσίας Χανίων, την 18.3.2008 και θεωρημένο από τον Προϊστάμενο της ίδιας Υπηρεσίας, Εμμανουήλ Προεστάκη την ίδια ημερομηνία.

Γνωμοδοτεί

13. Καθορίζουμε επί του από τον Φεβρουάριο του 2008 Τοπογραφικό Διάγραμμα (μία πινακίδα) που συντάχθηκε από τον Γεώργιο Εμμ. Πιαγκαλάκη, Διπλ. Πολιτικό Μηχανικό της Πολυτεχνικής Σχολής Πανεπιστημίου Πατρών, σε κλίμακα 1:500, ελεγμένο για την ακρίβεια του από τον Μαρινάκη Αντώνη, Αγρ. Τοπογράφο Μηχανικό, Υπάλληλο της Κτηματικής Υπηρεσίας Χανίων, την 18.3.2008 και θεωρημένο από τον Προϊστάμενο της ίδιας Υπηρεσίας, Εμμανουήλ Προεστάκη την ίδια ημερομηνία.

α) την οριογραμμή του αιγιαλού με κόκκινη συνεχόμενη πολυγωνική γραμμή και με κορυφές Α1, Α2, Α3,.... Α15, Α16, Α17.

β) Την οριογραμμή της παραλίας με κίτρινη συνεχόμενη πολυγωνική γραμμή και με κορυφές Π1, Π2, Π3,, Π16, Π17 και σε απόσταση 10 μέτρων από τον αιγιαλό.

Εντός της Ζώνης της παραλίας δεν υπάρχουν κτίσματα.

γ) Δεν υπάρχει περίπτωση Παλαιού Αιγιαλού.

Η Επιτροπή

Ο Πρόεδρος Η Γραμματέας
 ΕΜΜΑΝΟΥΗΛ ΠΡΟΕΣΤΑΚΗΣ ΟΛΓΑ ΚΑΖΑΖΑΚΗ

Τα Μέλη

ΑΝΤΩΝΙΟΣ ΜΑΡΙΝΑΚΗΣ
 ΙΩΑΝΝΗΣ ΚΑΖΑΛΑΚΗΣ
 ΕΦΗ ΚΟΥΛΟΒΑΤΟΥ

ΕΘΝΙΚΟ ΤΥΠΟΓΡΑΦΕΙΟ
 Για τεχνικούς λόγους στο σχεδιάγραμμα,
 έγινε σμίκρυνση, κατά ποσοστό **34%**

ΘΑΛΑΣΣΑ

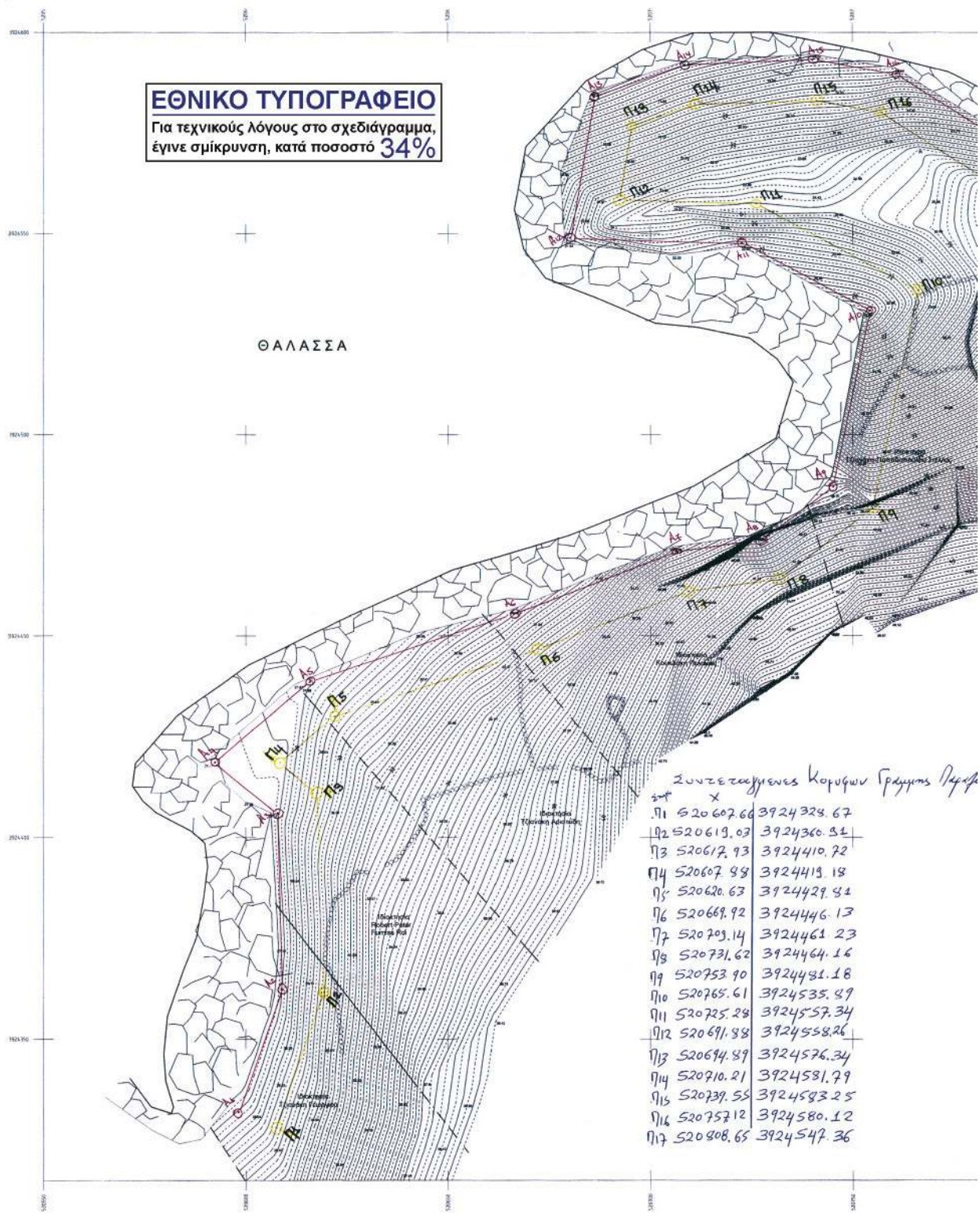

Συντεταγμένες Κορυφών Γράμματος Π

Σμκ	X	Y
Π1	520607.66	3924328.67
Π2	520619.03	3924360.34
Π3	520672.93	3924410.72
Π4	520607.98	3924419.18
Π5	520620.63	3924429.34
Π6	520669.92	3924446.13
Π7	520709.14	3924461.23
Π8	520731.62	3924464.16
Π9	520753.90	3924431.18
Π10	520765.61	3924535.29
Π11	520725.28	3924557.34
Π12	520691.98	3924558.26
Π13	520694.89	3924576.34
Π14	520710.21	3924581.99
Π15	520739.55	3924583.25
Π16	520757.12	3924580.12
Π17	520808.65	3924547.36

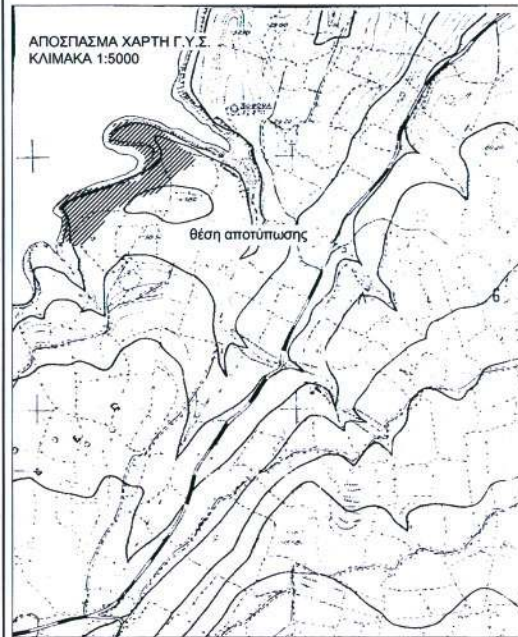
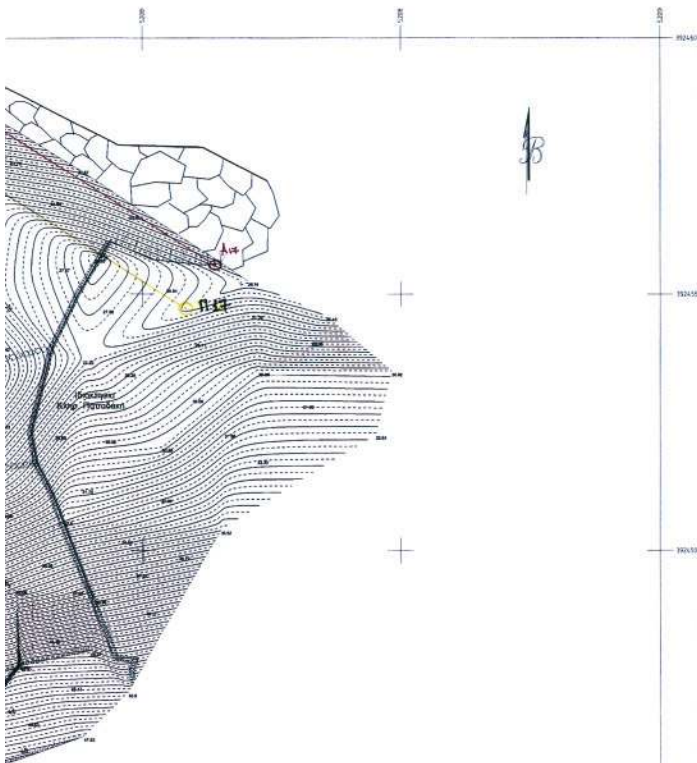

Συντεταγμένες κορυφών Γεωγνής Αγραφών

Κορυφή	X	Y
A1	520598.23	3924332.00
A2	520608.99	3924362.51
A3	520608.03	3924405.99
A4	520592.31	3924419.21
A5	520615.68	3924439.71
A6	520666.55	3924455.55
A7	520706.66	3924470.99
A8	520727.68	3924473.73
A9	520744.90	3924486.88
A10	520754.25	3924530.60
A11	520722.66	3924547.41
A12	520690.13	3924548.58
A13	520686.00	3924583.78
A14	520708.24	3924591.71
A15	520740.19	3924593.79
A16	520760.82	3924589.62
A17	520914.01	3924555.80

ΚΛΙΜΑΚΑ 1:500

24.11.08

ΥΠΟΜΗΝΗΜΑ ΣΥΜΒΟΛΩΝ

	ΒΡΑΧΩΔΗΣ ΑΚΤΗ
	ΟΡΙΟ ΙΔΙΟΚΤΗΣΙΑΣ
	ΞΕΡΟΛΑΘΙΑ
	ΔΕΤΗΣ
	ΥΨΟΜΕΤΡΟ

ΕΛΛΗΝΙΚΗ ΔΗΜΟΚΡΑΤΙΑ
ΑΡΧΑΙΑ ΓΕΩΜΕΤΡΙΑ

ΤΟΠΟΓΡΑΦΙΚΟ ΔΙΑΓΡΑΜΜΑ

98-2-08
ΚΑΤΑΣΧΕΥΑΣΤΑ
ΠΕ. ΕΡΕΥΝΑΚΟΖ

ΓΙΑ ΚΑΘΟΡΙΣΜΟ ΓΡΑΜΜΩΝ ΑΓΓΑΛΟΥ - ΠΑΡΑΛΙΑΣ
ΣΤΗ ΘΕΣΗ ΚΟΚΚΙΝΟ ΧΩΡΙΟ ΔΗΜΟΥ ΒΑΜΟΥ

ΚΛΙΜΑΚΑ 1:500

Υπόμνημα επιτροπής:

- Το παρόν τοπογραφικό διάγραμμα συντάχθηκε την υπο 20/3/2008 έκδοση της επιτροπής καθορισμού αγάλου - παραλίας.
- κόκκινη γραμμή με κορυφές Α1, Α2, Α3, ..., Α15 Αποφραγμένη αγάλου - κτηνια γραμμή με κορυφές Π1, Π2, Π3, ..., Π15 για Αποφραγμένη παραλίας.
- Οι κορυφές της αποφραγμένης του αγάλου εξασφαλίζονται με συνεταγμένες του τεύχ. έκδοσης της Γ.Υ.Σ. σε κρηπίδα ΕΓΣΑ 87.
- Η φρεσκαρισμένη της παραλίας χερσαία σε σταθερή απόσταση 10μ από την αποφραγμένη του αγάλου.

Χανιά 2008

Ο πρόεδρος: *Προσαφής Σπυριδώνης*
Τα μέλη: *Μαρινάκης Αντώνης*, *Καλαβίτης Ιωάννης*, *Καυροβάτου Εση*

ΧΑΝΙΑ Φεβρουάριος 2008
Ο ΣΥΝΤΑΞΑΣ ΜΗΧΑΝΙΚΟΣ

ΓΕΩΡΓΙΟΣ ΕΜΜ. ΠΑΓΚΑΛΑΚΗΣ
ΔΙΠΛΩΜΑΤΟΥΧΟΣ ΠΟΛΙΤΙΚΟΣ ΜΗΧΑΝΙΚΟΣ
ΠΡΩΤΟΚΛΑΣΙΑΣ ΤΕΧΝΟΛΟΓΙΑΣ ΠΑΝΕΠΙΣΤΗΜΙΟΥ ΠΑΤΡΩΝ
ΜΕΛΟΣ Τ.Ε.Ε. ΑΡΧ. ΜΗΧΑΝΙΚΩΝ 15078
ΗΓΟΥΜΕΝΟΥ ΓΑΡΦΑΝ. Δ. ΧΑΝΙΑ Τ.Κ. 74100
Δ.Ο.Μ. 0000000076 - Α' ΔΟΥ ΧΑΝΙΩΝ

Ελέγχθηκε για την ορθότητα της αποτύπωσης: Χανιά 23-2-2008
Ο μηχανικός της Κτηνιακής Υπηρεσίας, Χανιά

Μαρινάκης Αντώνης
Αγραφώνης Τεράστιος Μηχανικός

Αριθμ. 21/11181

(2)

Καθορισμός χρήσης στο υπ' αριθμ. 91 αγροδασοκτήμα Σανατορίου Ι.Μ. Πέτρας Ολύμπου, στο Δήμο Πέτρας.

Ο ΝΟΜΑΡΧΗΣ ΠΙΕΡΙΑΣ

Έχοντας υπόψη:

1) Το ν. 1512/11.1.1985 (ΦΕΚ 4Δ) και ειδικότερα το άρθρο 3 παρ. 1 αυτού.

2) Το ν. 1337/12.3.1983 (ΦΕΚ 33Δ/14.3.1983) για επέκταση πολεοδομικών σχεδίων κ.τλ.

3) Το ν.360/1976 για τη Χωροταξία και το Περιβάλλον ΦΕΚ 151Α΄.

4) Το ν. 1032/1980 για τη σύσταση του Υπ.ΧΟΠ ΦΕΚ 55Α΄.

5) Το υπ' αριθμ. 7944 /30.9.2008 έγγραφο της Γενικής Δ/σης Περιφέρειας.

6) Το υπ' αριθμ. 21/7478/1.9.2008 έγγραφο της Δ/σης Πολεοδομίας Ν. Πιερίας.

7) Το υπ' αριθμ. 06/5419/18.6.2008 έγγραφο της Δ/σης Πολιτικής Γης Τοπογραφίσεων και Κτηματολογίου Ν. Πιερίας.

8) Το υπ' αριθμ. 06/7180/25.7.2008/1.9.2008 έγγραφο της Δ/σης Γεωργίας Ν. Πιερίας

9) Το υπ' αριθμ. 4864/20.8.2008 έγγραφο της Δ/σης Δασών Ν. Πιερίας

10) Το υπ' αριθμ. 06/7180/19.8.2008 έγγραφο Πολιτικής Γης Κτηματολογίου.

11) Το υπ' αριθμ. 4014/24.7.2008 έγγραφο του Υπουργείου Πολιτισμού 9η Εφορίας Βυζαντινών Αρχαιοτήτων.

12) Το υπ' αριθμ. 16/6995/24.7.2008 έγγραφο του τμήματος Υγείας και Υγειονομικού ελέγχου της Δ/σης Υγείας και Πρόνοιας της Ν.Α. Πιερίας.

13) Το υπ' αριθμ. 3503/23.7.2008 έγγραφο του Υπουργείου Πολιτισμού ΚΖ' Εφορίας Προϊστορικών και Κλασικών Αρχαιοτήτων.

14) Το υπ' αριθμ. 6644/18.7.2008 έγγραφο της Δ/σης Τουρισμού Κεντρικής Μακεδονίας.

15) Το υπ' αριθμ. 2412/16.9.2008 έγγραφο της εφορείας Νεωτέρων Μνημείων.

16) Την υπ' αριθμ. 36/2008 απόφαση του Δημοτικού Συμβουλίου του Δήμου Πιερίων.

17) Το ν. 2218/13.6.1994 (ΦΕΚ 90Α/13.6.1994) περί «ίδρυσης Νομαρχιακής Αυτοδιοίκησης κ.τλ.» όπως συμπληρώθηκε με το ν. 2240/15.9.1994 ΦΕΚ 153 α/15.9.1994).

18) Την υπ' αριθμ. 25/31.3.1995 απόφαση Νομαρχιακού Συμβουλίου «Οργανισμός λειτουργίας Ν.Α. Πιερίας» ΦΕΚ 378 Β΄/5.5.1995.

19) Το γεγονός ότι δεν προκαλεί δαπάνη η υπ' όψη παραχώρηση σε βάρος του προϋπολογισμού του οικείου Ο.Τ.Α.

20) Την υπ' αριθμ. ΓΝ01/174/25.1.2007 απόφαση Νομάρχη Πιερίας «Μεταβίβαση στους αντινομάρχες την άσκηση μέρους των αρμοδιοτήτων», αποφασίζουμε:

Καθορίζουμε τη χρήση, χωμάτινου ταμιευτήρα, για το υπό στοιχεία Α-Β-Γ-Δ-Α τμήμα του με αριθμ. 91 τεμαχίου του αγροδασοκτήματος Σανατορίου Ι.Μ.Πέτρας Ολύμπου, που βρίσκεται, στο Δήμο Πέτρας, όπως απεικονίζεται στο σχετικό τοπογραφικό Διάγραμμα που υπογράφεται από τον τοπογράφο μηχανικό, Απόστολο Πίτσια.

Η απόφαση αυτή να δημοσιευθεί στην Εφημερίδα της Κυβερνήσεως.

Κατερίνη, 24 Οκτωβρίου 2008

Ο Αντινομάρχης

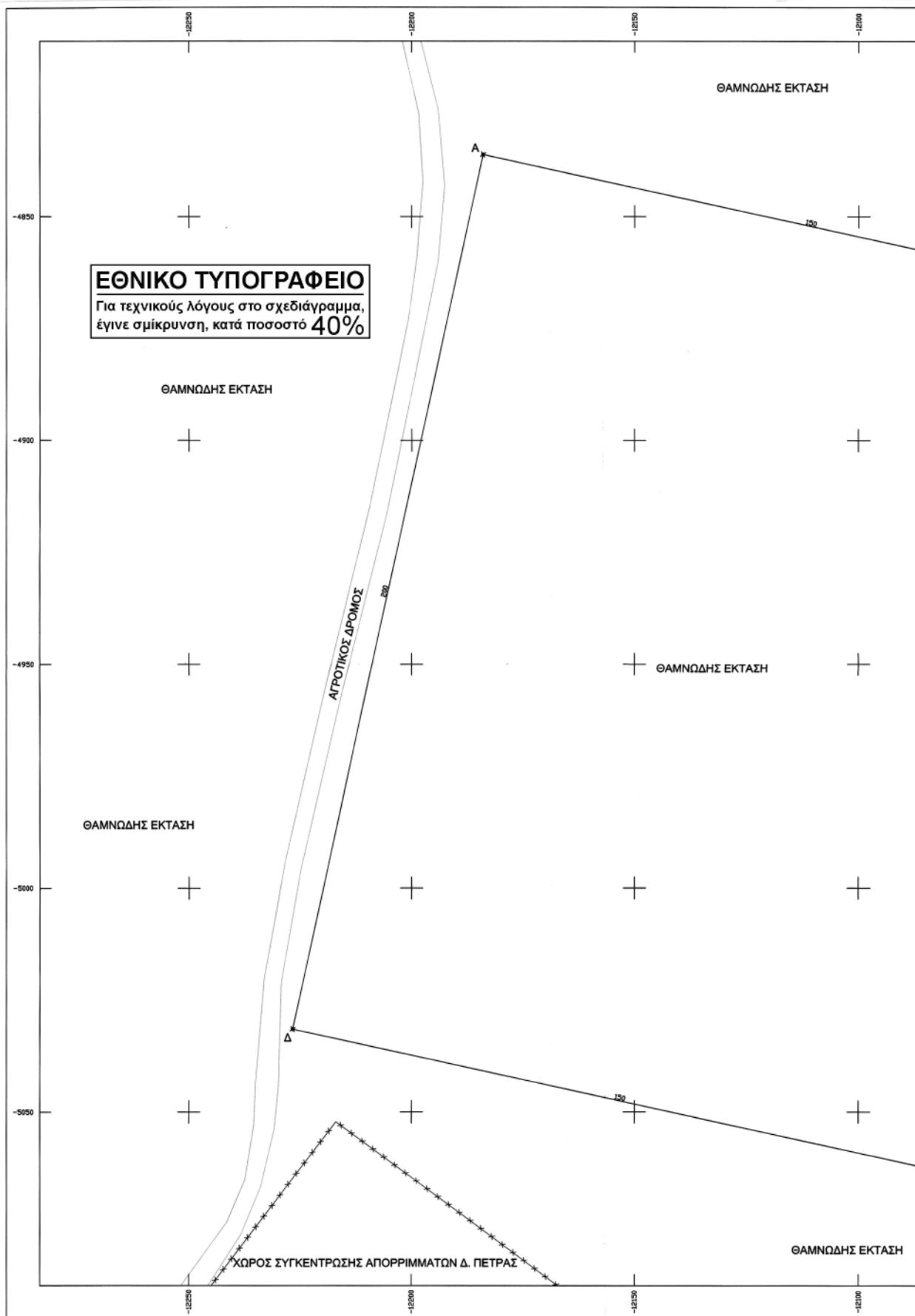

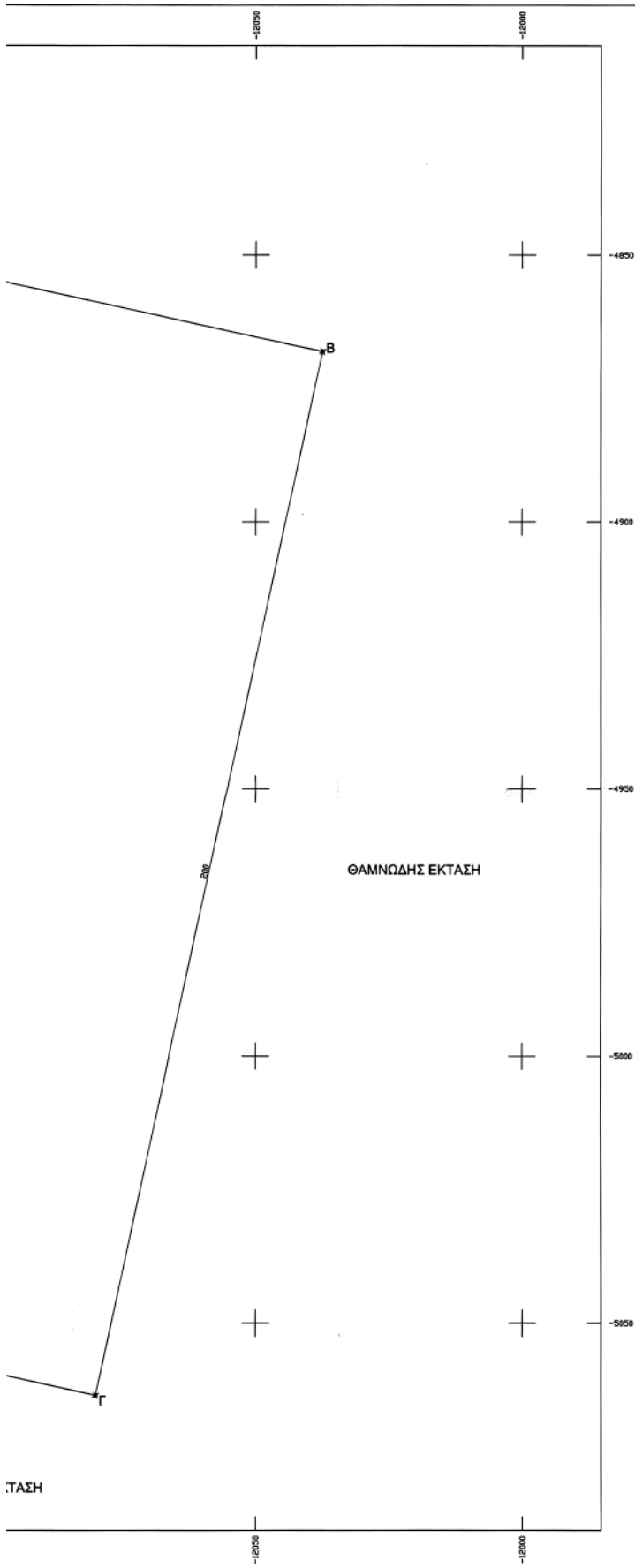

ΕΛΛΗΝΙΚΗ ΔΗΜΟΚΡΑΤΙΑ
 ΠΕΡΙΦΕΡΕΙΑ ΚΕΝΤΡΙΚΗΣ ΜΑΚΕΔΟΝΙΑΣ
 ΝΟΜΑΡΧΙΑ ΠΙΕΡΙΑΣ
 ΔΗΜΟΣ ΠΕΤΡΑΣ

Θέμα Σχεδίου : Αποτύπωση τμήματος τεμαχίου υπ.αριθμ. 91
 αγροδασοκτήματος Σανατορίου Ι.Μ. Πέτρας Ολύμπου περιοχή Κατερίνης

ΚΛΙΜΑΚΑ : 1 : 500 Κ.Φ. : 40 15' , -1 15'

ΠΙΝΑΚΑΣ ΕΜΒΑΔΩΝ		
ΕΚΤΑΣΗ	ΚΟΡΥΦΕΣ	ΕΜΒΑΔΑ
	A - B - Γ - Δ - A	30.000 τ.μ.

ΠΙΝΑΚΑΣ ΣΥΝΤΕΤΑΓΜΕΝΩΝ ΚΟΡΥΦΩΝ			
A	X = -12184.02 , Y = -4836.14	Γ	X = -12080.10 , Y = -5063.52
B	X = -12037.46 , Y = -4868.11	Δ	X = -12226.65 , Y = -5031.54

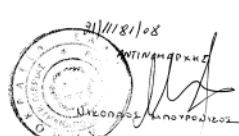
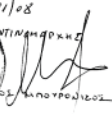
Ο συντάξας	Ημ/νία	Υπογραφή
ΠΙΤΣΙΑΣ ΑΠΟΣΤΟΛΟΣ ΑΓΡ. ΤΟΠΟΓΡΑΦΟΣ ΜΗΧ/ΚΟΣ 	21/11/2008	

ΠΙΤΣΙΑΣ ΝΙΚ. ΑΠΟΣΤΟΛΟΣ
 ΔΙΠΛΩΣ ΑΓΡΟΝΟΜΟΣ ΤΟΠΟΓΡΑΦΟΣ ΔΙΕΚΛΗΚΤΗΣ
 ΔΙΕΥΤΗΡΙΑΣ ΤΕΧΝΙΚΩΝ ΥΠΗΡΕΣΙΩΝ ΟΡΓΑΝΙΣΜΟΥ
 ΚΑΤΑΡΤΙΣΤΩΝ ΤΕΧΝΟΛΟΓΩΝ ΤΕΧΝΟΛΟΓΙΑΣ ΤΕΧΝΟΛΟΓΙΑΣ
 Δ.Μ.Μ. 123224327 Κ.Δ.ΟΥ/ΚΑΤΕΡΙΝΗΣ

ΚΑΤΕΡΙΝΗ ΜΑΡΤΙΟΣ 2008

ΝΙΚΟΛΑΟΣ ΜΠΟΥΡΟΝΙΚΟΣ

ΕΘΝΙΚΟ ΤΥΠΟΓΡΑΦΕΙΟ

ΕΦΗΜΕΡΙΣ ΤΗΣ ΚΥΒΕΡΝΗΣΕΩΣ

ΠΕΡΙΦΕΡΕΙΑΚΑ ΓΡΑΦΕΙΑ ΠΩΛΗΣΗΣ Φ.Ε.Κ.

ΘΕΣΣΑΛΟΝΙΚΗ - Βασ. Όλγας 227	23104 23956	ΛΑΡΙΣΑ - Διοικητήριο	2410 597449
ΠΕΙΡΑΙΑΣ - Ευριπίδου 63	210 4135228	ΚΕΡΚΥΡΑ - Σαμαρά 13	26610 89122
ΠΑΤΡΑ - Κορίνθου 327	2610 638109	ΗΡΑΚΛΕΙΟ - Πεδιάδος 2	2810 300781
ΙΩΑΝΝΙΝΑ - Διοικητήριο	26510 87215	ΜΥΤΙΛΗΝΗ - Πλ. Κωνσταντινουπόλεως 1	22510 46654
ΚΟΜΟΤΗΝΗ - Δημοκρατίας 1	25310 22858		

ΤΙΜΗ ΠΩΛΗΣΗΣ ΦΥΛΛΩΝ ΤΗΣ ΕΦΗΜΕΡΙΔΟΣ ΤΗΣ ΚΥΒΕΡΝΗΣΕΩΣ

Σε έντυπη μορφή

- Για τα Φ.Ε.Κ. από 1 μέχρι 16 σελίδες σε 1 €, προσαυξανόμενη κατά 0,20 € για κάθε επιπλέον οκτασέλιδο ή μέρος αυτού.
- Για τα φωτοαντίγραφα Φ.Ε.Κ. σε 0,15 € ανά σελίδα.

Σε μορφή DVD/CD

Τεύχος	Ετήσια έκδοση	Τριμηνιαία έκδοση	Μηνιαία έκδοση
Α'	150 €	40 €	15 €
Β'	300 €	80 €	30 €
Γ'	50 €	-	-
Υ.Ο.Δ.Δ.	50 €	-	-
Δ'	110 €	30 €	-

Τεύχος	Ετήσια έκδοση	Τριμηνιαία έκδοση	Μηνιαία έκδοση
Α.Α.Π.	110 €	30 €	-
Ε.Β.Ι.	100 €	-	-
Α.Ε.Δ.	5 €	-	-
Δ.Δ.Σ.	200 €	-	20 €
Α.Ε. - Ε.Π.Ε. και Γ.Ε.ΜΗ.	-	-	100 €

- Η τιμή πώλησης μεμονωμένων Φ.Ε.Κ. σε μορφή cd-rom από εκείνα που διατίθενται σε ψηφιακή μορφή και μέχρι 100 σελίδες, σε 5 € προσαυξανόμενη κατά 1 € ανά 50 σελίδες.
- Η τιμή πώλησης σε μορφή cd-rom/dvd, δημοσιευμάτων μιας εταιρείας στο τεύχος Α.Ε.-Ε.Π.Ε. και Γ.Ε.ΜΗ. σε 5 € ανά έτος.

ΠΑΡΑΓΓΕΛΙΑ ΚΑΙ ΑΠΟΣΤΟΛΗ Φ.Ε.Κ.: Τηλεφωνικά: 210 4071010 - fax: 210 4071010 - internet: <http://www.et.gr>

ΕΤΗΣΙΕΣ ΣΥΝΔΡΟΜΕΣ Φ.Ε.Κ.

Τεύχος	Έντυπη μορφή	Ψηφιακή Μορφή
Α'	225 €	190 €
Β'	320 €	225 €
Γ'	65 €	Δωρεάν
Υ.Ο.Δ.Δ.	65 €	Δωρεάν
Δ'	160 €	80 €
Α.Α.Π.	160 €	80 €
Ε.Β.Ι.	65 €	33 €

Τεύχος	Έντυπη μορφή	Ψηφιακή Μορφή
Α.Ε.Δ.	10 €	Δωρεάν
Α.Ε. - Ε.Π.Ε. και Γ.Ε.ΜΗ.	2250 €	645 €
Δ.Δ.Σ.	225 €	95 €
Α.Σ.Ε.Π.	70€	Δωρεάν
Ο.Π.Κ.	-	Δωρεάν
Α' + Β' + Δ' + Α.Α.Π.	-	450 €

- Το τεύχος Α.Σ.Ε.Π. (έντυπη μορφή) θα αποστέλλεται σε συνδρομητές ταχυδρομικά, με την επιβάρυνση των 70 €, ποσό το οποίο αφορά τα ταχυδρομικά έξοδα.
- Για την παροχή πρόσβασης μέσω διαδικτύου σε Φ.Ε.Κ. προηγούμενων ετών και συγκεκριμένα στα τεύχη: **α)** Α, Β, Δ, Α.Α.Π., Ε.Β.Ι. και Δ.Δ.Σ., η τιμή προσαυξάνεται, πέραν του ποσού της ετήσιας συνδρομής του 2007, κατά 40 € ανά έτος και ανά τεύχος και **β)** για το τεύχος Α.Ε.-Ε.Π.Ε. & Γ.Ε.ΜΗ., κατά 60 € ανά έτος παλαιότητας.

* Η καταβολή γίνεται σε όλες τις Δημόσιες Οικονομικές Υπηρεσίες (Δ.Ο.Υ.). Το πρωτότυπο διπλότυπο (έγγραφο αριθμ. πρωτ. 9067/28.2.2005 2η Υπηρεσία Επιτρόπου Ελεγκτικού Συνεδρίου) με φροντίδα των ενδιαφερομένων, πρέπει να αποστέλλεται ή να κατατίθεται στο Εθνικό Τυπογραφείο (Καποδιστριαίου 34, Τ.Κ. 104 32 Αθήνα).

* Σημειώνεται ότι φωτοαντίγραφα διπλοτύπων, ταχυδρομικές Επιταγές για την εξόφληση της συνδρομής, δεν γίνονται δεκτά και θα επιστρέφονται.

* Οι οργανισμοί τοπικής αυτοδιοίκησης, τα νομικά πρόσωπα δημοσίου δικαίου, τα μέλη της Ένωσης Ιδιοκτητών Ημερησίου Τύπου Αθηνών και Επαρχίας, οι τηλεοπτικοί και ραδιοφωνικοί σταθμοί, η Ε.Σ.Η.Ε.Α., τα τριτοβάθμια συνδικαλιστικά Όργανα και οι τριτοβάθμιες επαγγελματικές ενώσεις δικαιούνται έκπτωσης πενήντα τοις εκατό (50%) επί της ετήσιας συνδρομής (τρέχον έτος + παλαιότητα).

* Το ποσό υπέρ Τ.Α.Π.Ε.Τ. [5% επί του ποσού συνδρομής (τρέχον έτος + παλαιότητα)], καταβάλλεται ολόκληρο (Κ.Α.Ε. 3512) και υπολογίζεται πριν την έκπτωση.

* Στην Ταχυδρομική συνδρομή του τεύχους Α.Σ.Ε.Π. δεν γίνεται έκπτωση.

Πληροφορίες για δημοσιεύματα που καταχωρούνται στα Φ.Ε.Κ. στο τηλ.: 210 5279000.

Φωτοαντίγραφα παλαιών Φ.Ε.Κ.: Μάρνη 8 τηλ.: 210 8220885, 210 8222924, 210 5279050.

Οι πολίτες έχουν τη δυνατότητα ελεύθερης ανάγνωσης των δημοσιευμάτων που καταχωρούνται σε όλα τα τεύχη της Εφημερίδας της Κυβερνήσεως πλην εκείνων που καταχωρούνται στο τεύχος Α.Ε.-Ε.Π.Ε. και Γ.Ε.ΜΗ., από την ιστοσελίδα του Εθνικού Τυπογραφείου (www.et.gr).

Οι υπηρεσίες εξυπηρέτησης πολιτών λειτουργούν καθημερινά από 08:00 μέχρι 13:00



* 0 4 0 0 5 3 7 1 1 1 1 0 8 0 0 8 *

ΑΠΟ ΤΟ ΕΘΝΙΚΟ ΤΥΠΟΓΡΑΦΕΙΟ

ΚΑΠΟΔΙΣΤΡΙΑΟΥ 34 * ΑΘΗΝΑ 104 32 * ΤΗΛ. 210 52 79 000 * FAX 210 52 21 004
ΗΛΕΚΤΡΟΝΙΚΗ ΔΙΕΥΘΥΝΣΗ: <http://www.et.gr> - e-mail: webmaster.et@et.gr