



# ΕΦΗΜΕΡΙΣ ΤΗΣ ΚΥΒΕΡΝΗΣΕΩΣ

## ΤΗΣ ΕΛΛΗΝΙΚΗΣ ΔΗΜΟΚΡΑΤΙΑΣ

ΤΕΥΧΟΣ ΤΕΤΑΡΤΟ

Αρ. Φύλλου 449

22 Σεπτεμβρίου 2008

### ΠΕΡΙΕΧΟΜΕΝΑ

#### ΑΠΟΦΑΣΕΙΣ

- Κήρυξη ως αναδασωτέας έκτασης εμβαδού πέντε κόμμα πενήντα οχτώ (5,58) στρεμμάτων, στη θέση «Πετάσωννας», Δημ. Διαμερίσματος Περιβολίου, Περιφ. Δήμου Κορισσίων Ν. Κέρκυρας..... 1
- Κήρυξη εκτάσεως ως αναδασωτέας εμβαδού 29.675.22 τ.μ. στη θέση «Πάνω Αρμί» χωρίου Αλώνων Δήμου Λαππαίων που χαρακτηρίζεται ως Δάσος κατηγ. αρθρ. 3 παρ. 1 ν. 998/1979 όπως αντικαταστάθηκε από το άρθρο 1 παρ. 1 ν. 3208/2003..... 2
- Καθορισμός οριογραμμών αιγιαλού - παραλίας στη θέση «Λιμνοθάλασσα Ιέρακα», Δ.Δ. Ιέρακα, Δήμου Ζάρακα, Ν. Λακωνίας..... 3

#### ΑΠΟΦΑΣΕΙΣ

- Αριθμ. οικ. 19345/19340 (1)  
Κήρυξη ως αναδασωτέας έκτασης εμβαδού πέντε κόμμα πενήντα οχτώ (5,58) στρεμμάτων, στη θέση «Πετάσωννας», Δημ. Διαμερίσματος Περιβολίου, Περιφ. Δήμου Κορισσίων Ν. Κέρκυρας

#### Ο ΓΕΝΙΚΟΣ ΓΡΑΜΜΑΤΕΑΣ ΠΕΡΙΦΕΡΕΙΑΣ ΙΟΝΙΩΝ ΝΗΣΙΩΝ

Έχοντας υπόψη:

Τις διατάξεις:

1. Του άρθρου 117 παρ. 3 του Συντάγματος
2. Του ν. 3200/1955 περί διοικ/κης αποκέντρωσης όπως τροποποιήθηκε και συμπληρώθηκε μεταγενέστερα με το ν.δ. 532/1970.
3. Τον ν. 2503/30.5.1997 «Διοίκηση,οργάνωση, στελέχωση της Περιφέρειας κ.λπ.».
4. Του ν. 998/1979 «περί προστασίας των δασών κ.τ.λ.» και ειδικότερα: α) του άρθρου 41 παρ. 1, β) του άρθρου 38 παρ. 1 όπως τροποποιήθηκαν μέχρι σήμερα
5. Του ν. 3208/2003.

6. Τις διαταγές του Υπουργείου Γεωργίας: α) 160417/1180/8.7.1980, β) 182447/3049/24.9.1980.

7. Την υπ' αριθμ. οικ. 3029/8.3.2005 απόφαση Γ.Γ.Π.Ι.Ν με θέμα «Παράταση προθεσμίας κήρυξης εκτάσεων ως αναδασωτέων»

8. Την υπ' αριθμ. 18796/18791/25.8.2008 πρόταση της Δ/σης Δασών Κέρκυρας σχετικά με την κήρυξη ως αναδασωτέας της αναφερόμενης στο θέμα έκτασης αποφασίζουμε:

Κηρύσσουμε ως αναδασωτέα την παραπάνω δασικού χαρακτήρα έκταση, εμβαδού πέντε κόμμα πενήντα οχτώ (5,58) στρεμμάτων. Η έκταση αυτή βρίσκεται στη θέση «Πετάσωννας», Δημ. Διαμερίσματος Περιβολίου, Περιφ. Δήμου Κορισσίων Ν. Κέρκυρας, απεικονίζεται με στοιχεία (1, 2, 3, ..., 11, 12, 1) στο προσαρτημένο στην παρούσα απόφασή μας Τοπογρ. Διάγραμμα και έχει όρια:

ΒΟΡΕΙΑ: Δασικού χαρακτήρα έκταση-Αγροτικού χαρακτήρα έκταση.

ΝΟΤΙΑ: Δασικού χαρακτήρα έκταση, για την οποία έχει εκδοθεί έγκριση επέμβασης για την αποκατάσταση Χ.Α.Δ.Α. σύμφωνα με την υπ' αριθμ. 16792/16787/ 5.8.2008 απόφαση Γ.Γ.Π.Ι.Ν.

ΑΝΑΤΟΛΙΚΑ: Δασικού χαρακτήρα έκταση μεγάλης κλίσης (γκρεμός) και πέραν αυτής θάλασσα.

ΔΥΤΙΚΑ: Δασικού χαρακτήρα έκταση.

Σκοποί της κήρυξης της ανωτέρω έκτασης ως αναδασωτέας είναι η διατήρηση του δασικού χαρακτήρα αυτής, ο αποκλεισμός διάθεσής της για άλλη χρήση και η αποκατάσταση της καταστραφείσας, από παράνομη εκχέρσωση, δασικής βλάστησης, αποτελούμενης από κουμαριά, είδη δρυών και άλλα είδη αείφυλλης δασικής βλάστησης, η οποία έγινε σε ανύποπτο χρονικό διάστημα και διαπιστώθηκε στις 8.7.2008.

Η απόφαση αυτή να δημοσιευθεί στην Εφημερίδα της Κυβερνήσεως.

Κέρκυρα 27 Αυγούστου 2008

Ο Γενικός Γραμματέας Περιφέρειας  
ΣΩΤΗΡΙΟΣ ΒΟΣΔΟΥ

# ΤΟΠΟΓΡΑΦΙΚΟ ΔΙΑΓΡΑΜΜΑ

Αναδασωτέας έκτασης, συνολικού εμβαδού 5,58 στρεμ., στη θέση "Πετασσώνας", Δ.Δ. Άνω Περιβολίου, Δήμου Κορισίων Ν. Κέρκυρας. Κλίμακα 1:1000

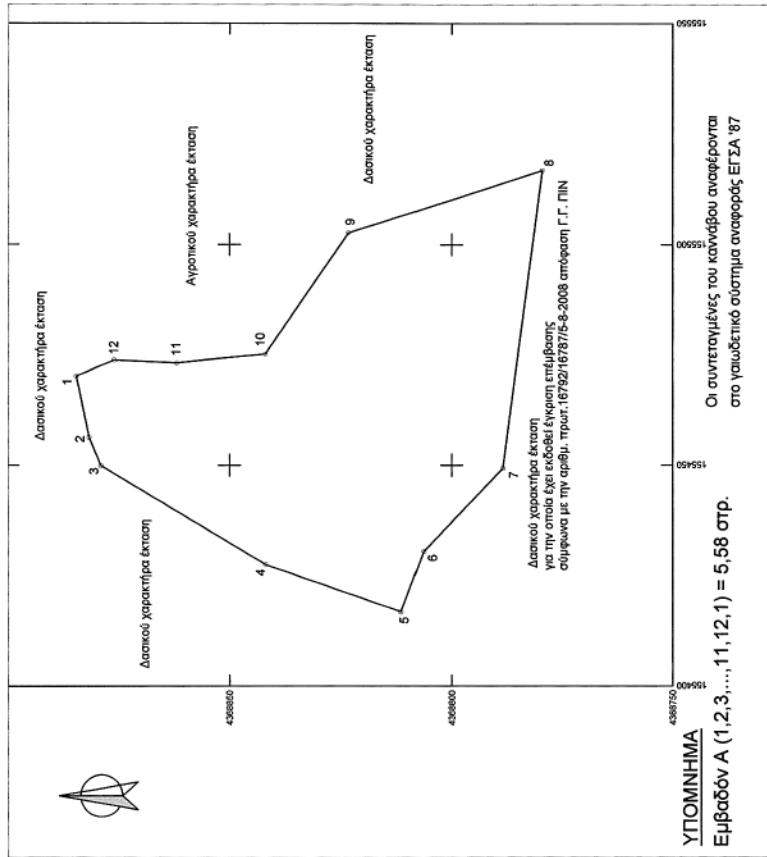

ΚΕΡΚΥΡΑ, 14-08-2008  
Η ΣΥΝΤΑΚΤΡΙΑ

ΣΑΛΜΑ ΑΝΝΑ  
ΔΑΣΟΠΟΝΟΣ

ΚΕΡΚΥΡΑ, 14-08-2008  
Η ΣΥΝΤΑΚΤΡΙΑ

ΣΤΑΜΑΤΗ ΑΝΔΡΙΑΝΑ  
ΤΟΠΟΓΡΑΦΟΣ

ΚΕΡΚΥΡΑ, 25-08-2008  
Ο ΔΙΝΤΗΣ ΔΑΣΩΝ Ν. ΚΕΡΚΥΡΑΣ

ΒΑΣΙΛΑΣ ΙΩΑΝΝΗΣ  
ΔΑΣΟΛΟΓΟΣ

# ΧΑΡΤΗΣ ΠΡΟΣΑΝΑΤΟΛΙΣΜΟΥ

ΚΛΙΜΑΚΑ 1:20000

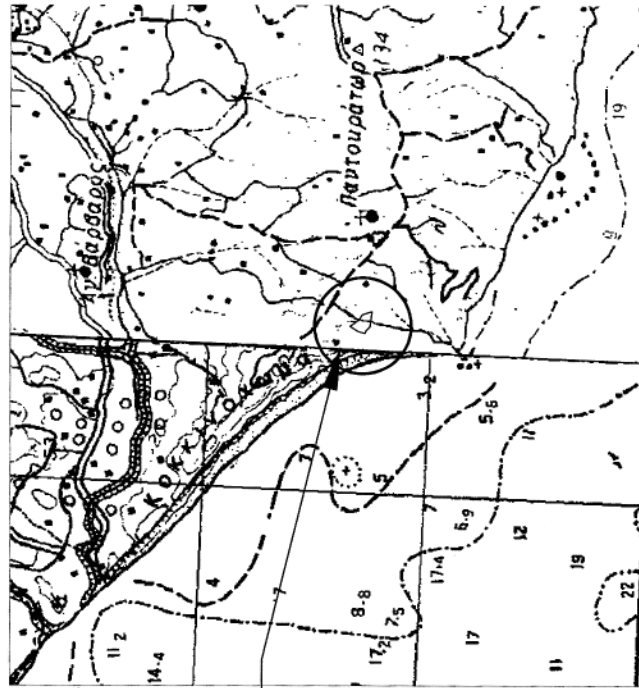

Το παρόν σχέδιο με αριθμό οικ.19345/19340/27-08-08 απόφαση του Γ.Γ.Π.Π.Ν.

Όλη έκταση που κηρύσσεται ως αναδασωτέα

## ΕΘΝΙΚΟ ΤΥΠΟΓΡΑΦΕΙΟ

Για τεχνικούς λόγους στο σχεδιάγραμμα, έγινε σμίκρυνση, κατά ποσοστό 58%



ΚΕΡΚΥΡΑ, 27-08-2008  
Ο ΓΕΝΙΚΟΣ ΓΡΑΜΜΑΤΕΑΣ  
ΠΕΡΙΦΕΡΕΙΑΣ ΙΟΝΙΩΝ ΝΗΣΩΝ

ΣΩΤΗΡΙΟΣ ΒΟΣΔΟΥ

Αριθμ. 3474

(2)

Κήρυξη εκτάσεως ως αναδασωτέας εμβαδού 29.675,22 τ.μ. στη θέση «Πάνω Αρμί» χωρίου Αλώνων Δήμου Λαππαίων που χαρακτηρίζεται ως Δάσος κατηγ. αρθρ. 3 παρ. 1 ν. 998/1979 όπως αντικαταστάθηκε από το άρθρο 1 παρ. 1 ν. 3208/2003.

Ο ΓΕΝΙΚΟΣ ΓΡΑΜΜΑΤΕΑΣ ΠΕΡΙΦΕΡΕΙΑΣ ΚΡΗΤΗΣ

Έχοντας υπ' όψη:

1. Τις διατάξεις για διοικητική αποκέντρωση του ν. 3200/1955, όπως τροποποιήθηκε και ισχύει.
2. Τις διατάξεις του άρθρου 24 και 117 του Συντάγματος της χώρας.
3. Τις διατάξεις του ν. 998/1979 περί προστασίας δασών κ.τ.λ. και ειδικότερα α) του άρθρου 41 παρ. 1 και β) του άρθρου 38 παρ. 1.
4. Τις διατάξεις του Υπουργείου Γεωργίας:  
α) 160417/1180/8.7.1980, β) 182447/3049/24.4.1980, γ) 178936/ 4496/20.11.1981, δ) 154659/24.5.1982, ε) 141823/24.2.1983, στ) 87234/7539/3.9.1997.
5. Το γεγονός ότι η παραπάνω έκταση αποψιλώθηκε από πυρκαγιά την 25.3.2008 και διαβιβάστηκε προς Δ/νση Δασών Ρεθύμνης από την Π.Υ. Ρεθύμνου την υπ' αριθμ. 1703/11.4.2008.
6. Την υπ' αριθμ. 3473/8.7.2008 πρόταση της Δ/νσης Δασών Ρεθύμνης «περί κηρύξεως αναδασωτέας» της εκτάσεως που αναφέρεται στο θέμα.

7. Την υπ' αριθμ. 6730/12.8.2003 όπως τροποποιήθηκε με την από 8548/14.4.2004 απόφαση Γενικού Γραμματέα Περιφέρειας Κρήτης για μεταβίβαση εξουσίας «Με εντολή Γενικού Γραμματέα», αποφασίζουμε:

Κηρύσσουμε αναδασωτέα με σκοπό την με φυσική αναγέννηση διατήρηση του Δάσους, ώστε να αποκλειστεί η διάθεση αυτού για άλλο προορισμό, το Δάσος έκταση εμβαδού 29.675,22 τ.μ. κατηγορίας άρθρου 3 παρ. 1 ν. 998/1979 που βρίσκεται στην θέση «Πάνω Αρμί» Δήμου Λαππαίων όπως αυτή εμφανίζεται στο συνημμένο της παρούσης απόσπασμα ορθοφωτοχάρτη κλιμ. 1: 5000 που συντάχθηκε και θεωρήθηκε από εμάς και αποτελεί αναπόσπαστο μέρος της απόφασης, και έχει όρια:

Ανατολικά: Δάσος έκταση.

Δυτικά: Ρέμα.

Βόρεια: Ρέμα.

Νότια: Δάσος έκταση.

και η οποία εκαλύπτετο από δασικά είδη αριάς - κουμαριάς - ρεικιού, με κάλυψη άνω του 80%, όπως εμφανίζεται στο συνημμένο διάγραμμα που αποτελεί αναπόσπαστο μέρος της απόφασης αυτής.

Η απόφαση αυτή να δημοσιευθεί στην Εφημερίδα της Κυβερνήσεως.

Ρέθυμνο, 18 Ιουλίου 2008

Με εντολή Γενικού Γραμματέα Περιφέρειας  
Ο Γενικός Διευθυντής  
ΕΥΣΤΑΘΙΟΣ ΤΖΟΥΑΝΑΚΗΣ

ΠΕΡΙΦΕΡΕΙΑ ΚΡΗΤΗΣ-ΔΙΕΥΘΥΝΣΗ ΔΑΣΩΝ ΡΕΘΥΜΝΗΣ

ΚΑΜΕΝΟ ΔΑΣΟΣ ΣΤΗ ΘΕΣΗ "ΠΑΝΩ ΑΡΜΙ" ΤΟΥ Δ.Δ. ΒΙΛΑΝΔΡΕΔΟΥ- ΠΕΡΙΟΧΗΣ ΑΛΩΝΩΝ- ΔΗΜΟΥ ΛΑΓΠΑΙΩΝ- ΝΟΜΟΥ ΡΕΘΥΜΝΗΣ

ΑΠΟΣΠΑΣΜΑ ΟΡΘΟΦΩΤΟΧΑΡΤΗ ΚΛΙΜΑΚΑ 1:5000

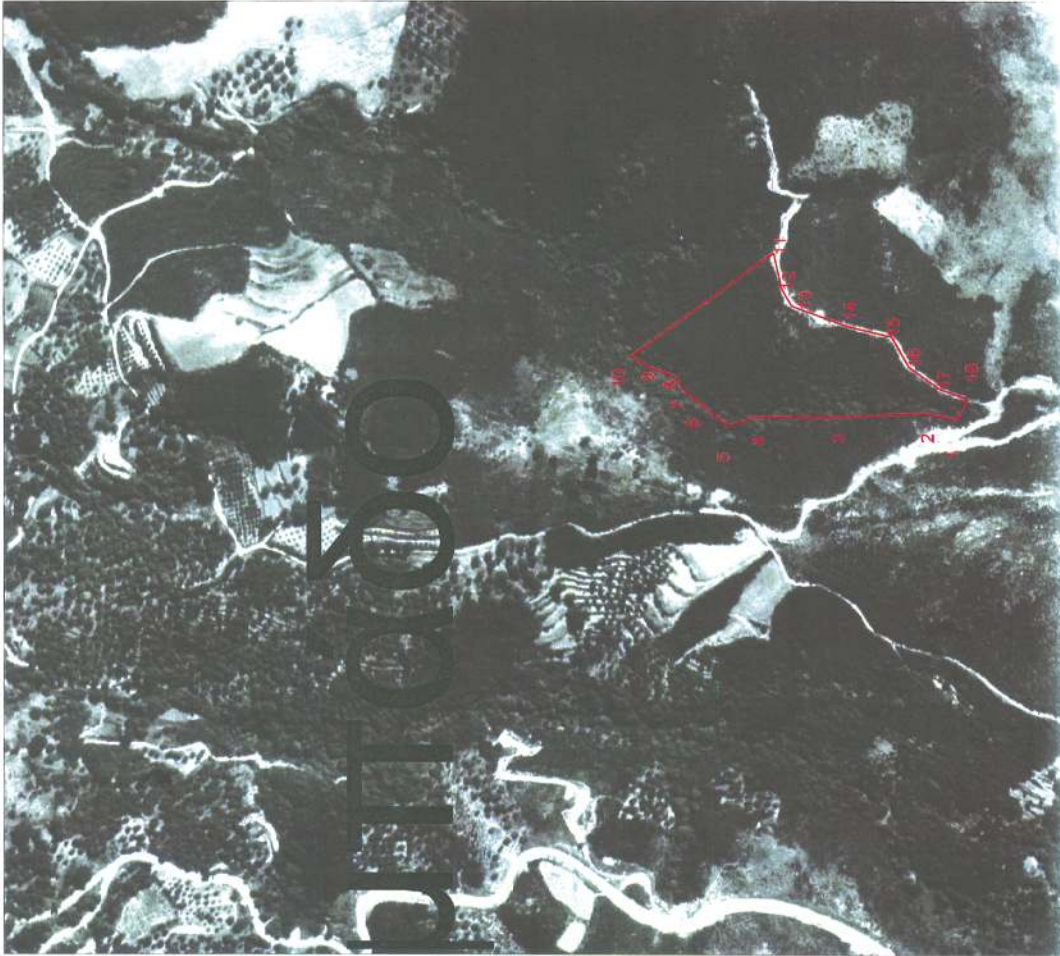

ΠΙΝΑΚΑΣ ΣΥΝΤΕΤΑΓΜΕΝΩΝ ΣΥΣΤΗΜΑ ΣΥΝΤΕΤΑΓΜΕΝΩΝ ΕΓΣΑ 87

ΣΗΜΕΙΟ	X	Y
1	530780.27	3900439.63
2	530785.88	3900472.17
3	530781.24	3900572.62
4	530781.82	3900604.55
5	530768.46	3900644.61
6	530772.52	3900673.64
7	530808.54	3900718.35
8	530824.22	3900729.38
9	530832.35	3900754.35
10	530844.39	3900772.74
11	530949.0	3900826.00
12	530913.0	3900818.0
13	530896.0	3900608.0
14	530876.0	3900553.0
15	530865.0	3900505.0
16	530835.0	3900489.0
17	530811.0	3900457.0
18	530801.0	3900429.0
1	530780.27	3900439.63

E=1/2 Σ(X1 + X1+1)(Y1-Y1+1)  
E=29675.22 μ2

**ΕΘΝΙΚΟ ΤΥΠΟΓΡΑΦΕΙΟ**  
Για τεχνικούς λόγους στο σχεδιάγραμμα, έγινε σμίκρυνση, κατά ποσοστό **82%**



ΡΕΘΥΜΝΟ 18-7-08  
Ο ΕΠΕΡΙΤΗΣΑΣ ΤΗΝ ΑΥΤΟΥΣΙΑ

Εμμανουηλ Γαγάνης

Θεωρήθηκε και προσαρτάται στην αριθμ. 18-7-08 διοηγητική πρόταση Ρέθυμνο 18-7-08 Η Δ/ντρια Δασών Ρεθύμνης

Θεωρήθηκε και προσαρτάται στην αριθμ. 18-7-08 απόφαση Ρέθυμνο 18-7-08 Ο ΓΕΝΙΚΟΣ ΔΙΕΥΘΥΝΤΗΣ ΠΕΡΙΦΕΡΕΙΑΣ ΚΡΗΤΗΣ

Κων/να Σπιριδάκη  
Δασολόγος

ΕΥΣΤΑΘΙΟΣ ΤΖΟΥΝΑΚΗΣ

Αριθμ. 22718/5125 (3)  
Καθορισμός οριογραμμών αιγιαλού - παραλίας στη θέση «Λιμνοθάλασσα Ιέρακα», Δ.Δ. Ιέρακα, Δήμου Ζάρακα, Ν. Λακωνίας.

Ο ΓΕΝΙΚΟΣ ΓΡΑΜΜΑΤΕΑΣ  
ΠΕΡΙΦΕΡΕΙΑΣ ΠΕΛΟΠΟΝΝΗΣΟΥ

Έχοντας υπόψη:

1. Τις διατάξεις του ν. 2971/2001 (ΦΕΚ 285/τ.Α΄/19.12.2001) «Περί αιγιαλού και παραλίας».

2. Τις διατάξεις του ν.δ. 439/1970 «Περί συμπλήρωσης των διατάξεων περί αιγιαλού».

3. Τις διατάξεις του ν.3200/1955 «Περί διοικητικής αποκέντρωσης «όπως αυτές τροποποιήθηκαν και ισχύουν σήμερα με τα ν.δ. 532/1970, β.δ. 704/1970, β.δ. 705/1970, β.δ. 192/1972, π.δ. 71/1984, π.δ. 347/1986, ν. 2026/1992 και π.δ. 97/1993».

4. Τις διατάξεις του άρθρου 19 παρ. 5 του ν. 2344/1995, του αρθ. 52 παρ. 6 ν. 2218/1994, του άρθ. 4 παρ. 7 του ν. 2240/1994, δυνάμει των οποίων αρμοδιότητες του Υπουργείου Οικονομικών, που είχαν μεταβιβασθεί στους Νομάρχες, ανήκουν στον Περιφ/κό Δ/ντή, σε συνδυασμό με αυτές του άρθρου 14 παρ. 2 του ν. 2399/1996, με τις οποίες προβλέπεται η κατάργηση των θέσεων των Περιφ/κών Δ/ντών, οι αρμοδιότητες πλέον του οποίου περιήλθαν στο Γενικό Γραμματέα της Περιφέρειας και ασκούνται από τον Αναπληρωτή Περιφ/κό Δ/ντή.

5. Τις διατάξεις του τετάρτου εδαφίου της παρ.2 του αρθ. 1 και της παρ. 6 του ίδιου άρθρου του ν. 2503/1997 «Διοίκηση, Οργάνωση, Στελέχωση της Περιφέρειας, Ρύθμιση θεμάτων για την Τοπική Αυτοδιοίκηση και άλλες διατάξεις» (ΦΕΚ 107Α΄), σύμφωνα με τις οποίες οι Περιφερειακές Υπηρεσίες του Υπουργείου Οικονομικών, που συγκροτούσαν την Περιφερειακή Διοίκηση του Νομού της Νομαρχίας, δεν υπήχθησαν στην ενιαία οργανική μονάδα της Περιφέρειας, ούτε καταργήθηκαν, αλλά αποτελούν από 1.9.1997, Υπηρεσίες του Υπουργείου Οικονομικών.

6. Το υπ' αριθμ. 28979/31.7.1997 έγγραφο του Υπουργείου Εσωτερικών, Δημ. Διοίκησης και Αποκέντρωσης, σύμφωνα με το οποίο οι αρμοδιότητες του Γενικού Γραμματέα της Περιφέρειας σε θέματα Υπηρεσιών του Υπουργείου Οικονομικών, μεταφέρονται από 1.9.1997 στον Υπουργό των Οικονομικών.

7. Την υπ' αριθμ. 42362/4252/28.9.2007 (ΦΕΚ 1948 τ.Β΄) κοινή απόφαση του Πρωθυπουργού και του Υπουργού Οικονομικών, «περί καθορισμού αρμοδιοτήτων των Υφυπουργών Οικ/μίας και Οικ/κών».

8. Την διάταξη του αρθ. 46 παρ. 21 του ν. 3220/2004 (ΦΕΚ 15/28.1.2004) «Μέτρα Αναπτυξιακής και Κοινωνικής Πολιτικής - αντικειμενικοποίηση του φορολογικού ελέγχου και άλλες διατάξεις».

9. Την υπ' αριθμ. 1030067/796/Α0006/7.4.2004 Εγκύκλιο του Υπουργείου Οικ/μίας και Οικ/κών Δ/ση Οργάνωσης.

10. Την από 10.7.2007 έκθεση της Επιτροπής καθορισμού οριογραμμών αιγιαλού - παραλίας στη θέση και το από Ιούνιο 2007 τοπογραφικό διάγραμμα του Μηχ/κού Τοπογράφου Ιωάννη Γιαξόγλου σε κλίμακα 1:500, σε μία (1) πινακίδα, το οποίο έχει θεωρηθεί στις 10.7.2007 από την Τοπογράφο Μηχ/κό της Κτηματικής Υπηρεσίας Ν. Λακωνίας, Περδικογιάννη Ευφροσύνη.

11. Το υπ' αριθμ. 5445/214/2008/Σ. 3465/3.3.2008 έγγραφο του Γενικού Επιτελείου Ναυτικού, αποφασίζουμε:

Επικυρώνουμε την από 10.7.2007 έκθεση της Επιτροπής καθορισμού οριογραμμών αιγιαλού - παραλίας στη θέση «Λιμνοθάλασσα Ιέρακα», Δ.Δ. Ιέρακα, Δ.Δ. Ιέρακα, Δήμου Ζάρακα, Ν. Λακωνίας και το από Ιούνιο 2007 τοπογραφικό διάγραμμα του Μηχανικού Τοπογράφου Ιωάννη Γιαξόγλου σε κλίμακα 1:500, σε μία (1) πινακίδα, το οποίο έχει θεωρηθεί στις 10.7.2007 από την Τοπογράφο Μηχ/κό της Κτηματικής Υπηρεσίας Ν. Λακωνίας, Περδικογιάννη Ευφροσύνη. Στο παραπάνω διάγραμμα καθορίστηκε η οριογραμμή του αιγιαλού με κόκκινη συνεχή πολυγωνική γραμμή με στοιχεία 1,2,3,4,.....32, 33, 34 Καθορίστηκε η οριογραμμή της παραλίας με κίτρινη συνεχή πολυγωνική γραμμή με στοιχεία 1,2,3,4,.....32, 33, 34 της οποίας οι κορυφές εξασφαλίζονται με παράλληλη μετάθεση της κόκκινης πολυγωνικής γραμμής του αιγιαλού κατά δέκα (10) μέτρα.

Στη ζώνη της παραλίας υπάρχουν κτίσματα.

Η απόφαση αυτή να δημοσιευθεί μαζί με την έκθεση της Επιτροπής και το τοπογραφικό διάγραμμα στην Εφημερίδα της Κυβερνήσεως.

Τρίπολη, 8 Μαΐου 2008

Ο Γενικός Γραμματέας Περιφέρειας  
ΝΙΚΟΛΑΟΣ ΑΓΓΕΛΟΠΟΥΛΟΣ

ΕΚΘΕΣΗ ΕΠΙΤΡΟΠΗΣ

Καθορισμός οριογραμμών αιγιαλού - παραλίας του ν. 2971/2001 στη θέση «Λιμνοθάλασσα Ιέρακα» Δ.Δ. Ιέρακα του Δήμου Ζάρακα του Ν. Λακωνίας.

Οι κάτωθι υπογεγραμμένοι:

1) Βλαχάκος Κωνσταντίνος, Προϊστάμενος της Κτηματικής Υπηρεσίας.

2) Περδικογιάννη Ευφροσύνη, Τοπ/φος Μηχ/κός, υπάλληλος Κτηματικής Υπηρεσίας.

3) Γκούμας Χρήστος, Υπολιμενάρχης Λιμεναρχείο Ναυπλίου.

4) Λιακάκος Δημήτριος, Πολ. Μηχ/κός, Δ/ντής της Δ/νσης Πολεοδ. Χωροτ. & Περιβ/ντος Ν.Α. Λακωνίας απών.

5) Αθανασούλης Ιωάννης, Πολ/κός Μηχ/κός της Δ/νσης ΠΕ.ΧΩ. Περιφέρειας Πελ/σου

Αποτελούντες την επιτροπή του καθορισμού οριογραμμών αιγιαλού-παραλίας δυνάμει του άρθρου 3 παράγραφος 1 του ν. 2971/2001 όπως έχουν οριστεί με την υπ' αριθμ. 21296/18.12.2006 απόφαση της Γ.Γ. Περιφέρειας Πελ/σου.

Έχοντας υπ' όψη:

1. Την από 27.6.2007 αίτηση του Τζώρτζη Δημητρίου δια του μηχανικού Ιωάννη Γιαξόγλου, για καθορισμό αιγιαλού - παραλίας στη συγκεκριμένη θέση.

2. Το από Ιούνιο 2007 Τοπογραφικό διάγραμμα του Τοπογράφου Μηχ/κού Ιωάννη Γιαξόγλου, που έχει θεωρηθεί στις 10.7.2007 από την Τοπ/φο Μηχ/κό της Κτηματικής Υπηρεσίας Ν. Λακωνίας Περδικογιάννη Ευφροσύνη.

3. Τις διατάξεις του ν. 2971/2001 και τη σχετική δικαστική και διοικητική νομολογία.

4. Τα στοιχεία καθορισμού αιγιαλού και παραλίας που προβλέπονται από το άρθρο 9 του ν. 2971/2001 και ειδικότερα:

α. Τη γεωμορφολογία του εδάφους για την οποία αναλυτικά αναφέρεται ότι:

- 1) Η μορφολογία της ακτής συνίσταται από:  
Βραχώδη πρηνή
- 2) Της ακτής συνεχονται εκτάσεις:
  - i) Λοφώδεις με έδαφος βραχώδες.
  - ii) Εκτός Οικισμού.
  - iii) Δομημένες με αραιή δόμηση.
  - iv) Με χρήση γεωργική - κατοικίας.
- 3) Το φυσικό όριο βλάστησης συνίσταται από:  
Θαμνώδη φυσική βλάστηση
  - β. Το γεγονός ότι στην περιοχή δεν υπάρχουν παράκτιοι φυσικοί πόροι.
  - γ. Τα πορίσματα από την εκτίμηση των μετεωρολογικών στοιχείων της περιοχής, ήτοι το γεγονός ότι η περιοχή δεν προσβάλλεται από ανέμους γιατί είναι προστατευμένη λόγω του ότι βρίσκεται μέσα σε υπήνεμο κόλπο.
  - δ. Τη μορφολογία του πυθμένα ο οποίος συνίσταται από αμμώδη σύσταση και ήπιες κλίσεις με μικρά βάθη κοντά στην ακτή.
  - ε. Τον τομέα ανάπτυξης κυματισμού σε σχέση με το μέτωπο της ακτής, ότι δηλαδή πρόκειται για ακτή με μικρό ανάπτυγμα πελάγους,
  - στ. Την μη ύπαρξη νόμιμων έργων
  - ζ. Την μη ύπαρξη εγκεκριμένων χωροταξικών κατευθύνσεων και χρήσεων γης που επηρεάζουν την παράκτια ζώνη.
  - η. Την μη ύπαρξη καταγεγραμμένων δημοσίων κτη-

μάτων κάθε κατηγορίας σε άμεση γειτνίαση με την παράκτια ζώνη.

θ. Το μη υφιστάμενο Κτηματολόγιο,  
ι. Την μη ύπαρξη ευπαθών οικοσυστημάτων και προστατευόμενων περιοχών, αποφασίζει:

Καθορίζει την οριογραμμή του αιγιαλού με κόκκινη συνεχή πολυγωνική γραμμή με τα στοιχεία 1-2-3-...-32-33-34.

Καθορίζει την οριογραμμή της παραλίας δια συνεχούς κίτρινης πολυγωνικής γραμμής με τα στοιχεία 1'-2'-3'-...-32'-33'-34', της οποίας οι κορυφές εξασφαλίζονται δια παραλλήλου μεταθέσεως της ερυθράς πολυγωνικής γραμμής κατά δέκα (10) μέτρα.

Στη ζώνη της παραλίας υπάρχουν κτίσματα.

Σπάρτη, 10 Ιουλίου 2008

Η Επιτροπή

Ο Πρόεδρος

ΚΩΝΣΤΑΝΤΙΝΟΣ ΒΛΑΧΑΚΟΣ

Τα μέλη

ΕΥΦΡΟΣΥΝΗ ΠΕΡΔΙΚΟΓΙΑΝΝΗ

ΧΡΗΣΤΟΣ Π. ΓΚΟΥΜΑΣ

ΙΩΑΝ. ΑΘΑΝΑΣΟΥΛΗΣ

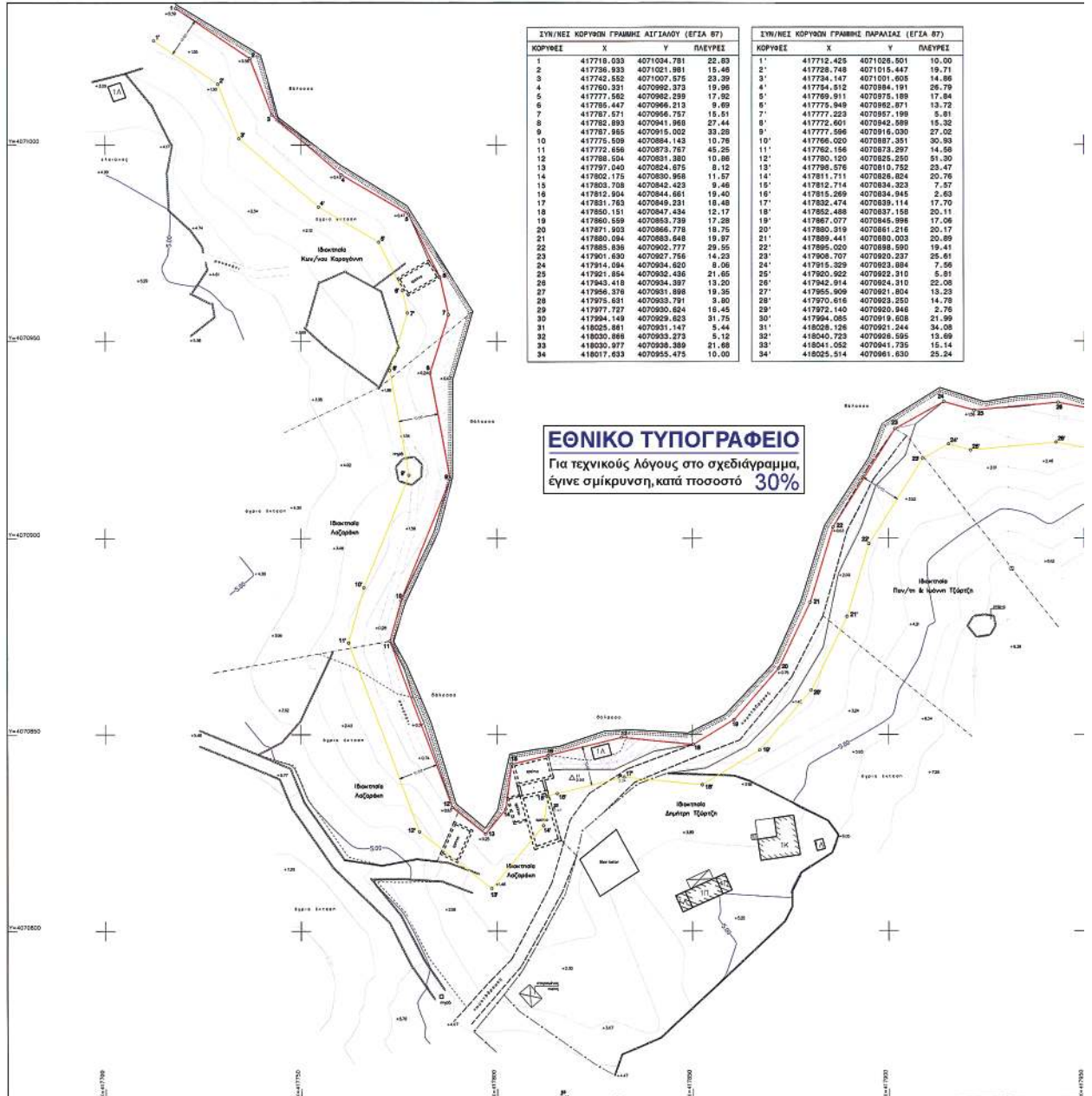

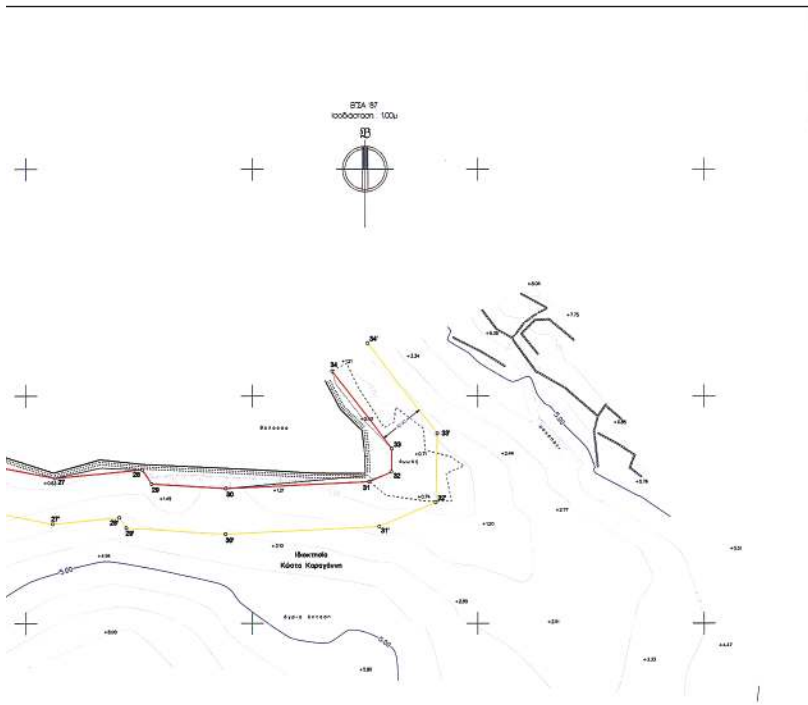

**ΠΑΡΑΤΗΡΗΣΕΙΣ**

1) Η αποτύπωση του σχεδίου έγινε κατά το μήνα Μάιο 2007  
 2) Η αποτύπωση πραγματοποιήθηκε με GPS-RTK διπλής ακρίβειας με τον σταθμό αναφοράς (base) τοποθετημένο στο προαναφερθέν σημείο της Γ.Ε.Α. για μη αναξιόπιστα επίπεδα (δυνατά επίπεδα) μόνιμης φύσεως.  
 3) Ως υψόμετρο αναφοράς χρησιμοποιήθηκε το υψόμετρο του παρανακτομένου σημείου κέντρου της Γ.Ε.Α. (όσον αφορά τις θέσεις).  
 4) Τα «πυκνωμένα» στοιχεία έχουν γίνει μετά προσοχής, κατόπιν υποδείξεων του επικαλούντος.

ΣΤΟΙΧΕΙΑ ΠΡΟΒΟΝΗΣ	ΥΠΟΜΗΝΗΜΑ																												
Μέγεθος κλίμακας: 1:500.000 Αριθμός σχέσης: 020692002	<table border="0"> <tr> <td>-----</td> <td>Άκρες Παράκαμψης</td> <td>□</td> <td>Πόρτα</td> </tr> <tr> <td>-----</td> <td>Συμμετρήσιμη</td> <td>□</td> <td>Γαλβανισμένη</td> </tr> <tr> <td>-----</td> <td>Φυλάκιστος</td> <td>□</td> <td>Γαλβανισμένη</td> </tr> <tr> <td>-----</td> <td>ΓΑΚ Πρώτος</td> <td>□</td> <td>Γαλβανισμένη</td> </tr> <tr> <td>-----</td> <td>Συμμετρήσιμη</td> <td>□</td> <td>Γαλβανισμένη</td> </tr> <tr> <td>-----</td> <td>Όχι Μετρήσιμη</td> <td>□</td> <td>Γαλβανισμένη</td> </tr> <tr> <td>-----</td> <td>Άκρη</td> <td>□</td> <td>Γαλβανισμένη</td> </tr> </table>	-----	Άκρες Παράκαμψης	□	Πόρτα	-----	Συμμετρήσιμη	□	Γαλβανισμένη	-----	Φυλάκιστος	□	Γαλβανισμένη	-----	ΓΑΚ Πρώτος	□	Γαλβανισμένη	-----	Συμμετρήσιμη	□	Γαλβανισμένη	-----	Όχι Μετρήσιμη	□	Γαλβανισμένη	-----	Άκρη	□	Γαλβανισμένη
-----	Άκρες Παράκαμψης	□	Πόρτα																										
-----	Συμμετρήσιμη	□	Γαλβανισμένη																										
-----	Φυλάκιστος	□	Γαλβανισμένη																										
-----	ΓΑΚ Πρώτος	□	Γαλβανισμένη																										
-----	Συμμετρήσιμη	□	Γαλβανισμένη																										
-----	Όχι Μετρήσιμη	□	Γαλβανισμένη																										
-----	Άκρη	□	Γαλβανισμένη																										
Ε.Γ.Ε.Α 87 (Ελληνική Γαλβανισμένη Συστήματα Απορροής) Είδος: 020 80 00070137 # 1085257220 Είδος: 020 80 00070137 # 1085257220 Κλίμακας: 1:500.000 Στοιχείο: 020 80 00070137 # 1085257220 Στοιχείο: 020 80 00070137 # 1085257220																													

	X(m)	Y(m)	Z(m)
Σ1	41781,017	4070838,853	2,34
Σ2	41791,442	4070881,326	3,47
Σ3	41781,217	4070748,267	6,75

Διοδοτείται από από 10-7-07 έκδοση έπιτροπής  
 αφαλάου (αριθμός 3 ζήτ. 11.297/101)  
 - χρητική συλλογή  
 Σημείο 10-7-07  
 Ο πρόεδρος  
 Τε μέλη  
 1) Ν. ΛΑΚΩΝΙΑΣ  
 2) Δ. Δ. ΙΕΡΑΚΑ  
 3) ΑΒΑΣΣΙΑΝΗ ΙΩΑΝΝΑ  
 ΠΡΟΕΔΡΟΣ Α.Ε.

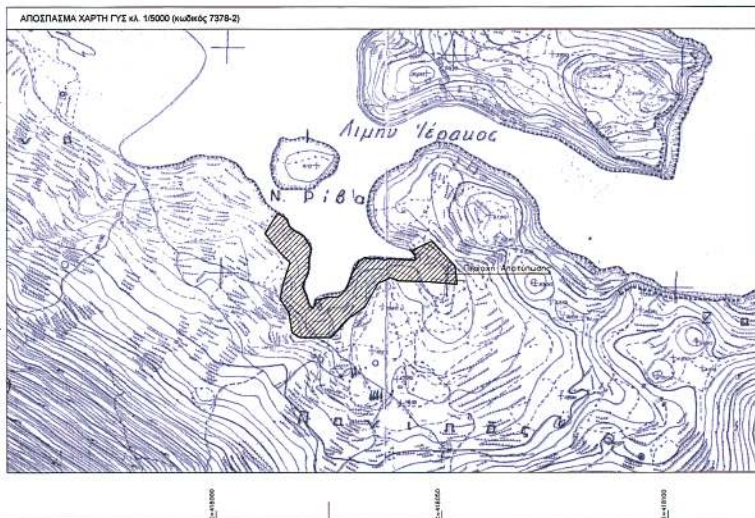

γραφείο αρχιτεκτονικών & πολεοδομικών εφαρμογών

**ΓΙΑΣΟΓΛΟΥ** ΣΥΜΒΟΥΛΟΙ ΜΗΧΑΝΙΚΟΙ

ΓΙΩΡΓΟΣ ΓΙΑΣΟΓΛΟΥ αρχιτέκτονας μ.κ. Ε.Μ.Π.  
 ΓΙΑΝΝΑ ΣΤΡΙΑΛΑΚΟΥ-ΓΙΑΣΟΓΛΟΥ αρχιτέκτονας μ.κ. Ε.Μ.Π.  
 ΓΙΑΓΚΟΣ ΓΙΑΣΟΓΛΟΥ αγγ. τοπογράφος μ.κ. Ε.Μ.Π.

Βραβείου 71 \* ΣΠΑΡΤΗ 23 100 \* τηλ. 2731022188 / fax 2731024779

εργο	ΑΠΟΤΥΠΩΣΗ ΕΚΤΑΣΗΣ ΓΙΑ ΚΑΘΟΡΙΣΜΟ ΓΡΑΜΜΗΣ ΑΙΓΓΑΙΟΥ ΚΑΙ ΓΡΑΜΜΗΣ ΠΑΡΑΛΙΑΣ
επισπεύδων	ΔΗΜΗΤΡΗΣ ΤΣΟΡΤΖΗΣ
έσση	Ν. ΛΑΚΩΝΙΑΣ - Δ. ΖΑΡΑΚΑ Δ.Δ. ΙΕΡΑΚΑ - Περιοχή Λιμνοθάλασσας Ιέρακα

αριθμός έργου: **E - 1250**

αριθμός σχεδίου: **T - 01b**

τίτλος σχεδίου: **ΤΟΠΟΓΡΑΦΙΚΟ ΔΙΑΓΡΑΜΜΑ**

κλίμακα: 1/500 ημερομηνία: ΙΟΥΝ - ΣΕΠΤ. 2007

Ο ΜΕΧΑΝΙΚΟΣ ΚΩΝΣΤΑΝΤΙΝΟΣ Τ. ΓΙΑΣΟΓΛΟΥ ΔΙΠΛ. ΔΤ. ΤΟΠΟΓΡΑΦΟΣ ΜΗΧΑΝΙΚΟΣ ΕΛΛΗΝΙΚΟ ΜΕΤΕΩΡΟΛΟΓ. ΠΝΑΥΤΕΧΝΕΙΟΝ ΜΕΛΟΣ Ε.Σ.Ε. ΑΡΧΙΤΕΚΤΟΝΟΥ ΜΕΛΟΣ ΒΡΑΒΕΙΟΥ 71 - ΣΠΑΡΤΗ - Τ. 27310-22188 4994 ΚΑΤΕΥΘΥΝΣΗ ΣΠΑΡΤΗΣ	Ο ΤΕΧΝΙΚΟΣ ΥΠΑΥΛΗΝΟΣ
--	----------------------

