



# ΕΦΗΜΕΡΙΣ ΤΗΣ ΚΥΒΕΡΝΗΣΕΩΣ

## ΤΗΣ ΕΛΛΗΝΙΚΗΣ ΔΗΜΟΚΡΑΤΙΑΣ

ΤΕΥΧΟΣ ΤΕΤΑΡΤΟ

Αρ. Φύλλου 250

11 Ιουνίου 2007

### ΠΕΡΙΕΧΟΜΕΝΑ

#### ΑΠΟΦΑΣΕΙΣ

- Κήρυξη ως αναδασωτέας δημόσιας έκτασης δάσους, εμβαδού εννιακοσίων ενενήντα έξι τετραγωνικών μέτρων και 50/100 (996,50 τ.μ.), στη θέση «Προφήτης Ηλίας» του Δημοτικού Δ/τος Πεστών του Δήμου Αγίου Δημητρίου, Νομού Ιωαννίνων..... 1
- Επικύρωση καθορισμού οριογραμμών σε τμήμα του ποταμού Γαλλικού στην περιοχή του Δ.Δ. Σεβαστού του Δήμου Κιλκίς Ν. Κιλκίς..... 2
- Κήρυξη ως αναδασωτέας έκτασης (3,171) στρεμμάτων, στη θέση «Σκεπαστό» στο Δ.Δ Πηγής, Δήμου Αξιούπολης, Ν. Κιλκίς..... 2
- Καθορισμός χρήσης γης παραχωρούμενης κοινόχρηστης έκτασης, του αγροκτήματος Ορεσιτιάδας, Δήμου Ορεσιτιάδας, Ν. Έβρου ως χώρο ανέγερσης «Σταβλικών Εγκαταστάσεων»..... 4

#### ΑΠΟΦΑΣΕΙΣ

- Αριθμ. 1415 (1)  
Κήρυξη ως αναδασωτέας δημόσιας έκτασης δάσους, εμβαδού εννιακοσίων ενενήντα έξι τετραγωνικών μέτρων και 50/100 (996,50 τ.μ.), στη θέση «Προφήτης Ηλίας» του Δημοτικού Δ/τος Πεστών του Δήμου Αγίου Δημητρίου, Νομού Ιωαννίνων.

#### Ο ΓΕΝΙΚΟΣ ΓΡΑΜΜΑΤΕΑΣ ΠΕΡΙΦΕΡΕΙΑΣ ΗΠΕΙΡΟΥ

Έχοντας υπόψη:

1. Τις διατάξεις:

α) Του ν. 2503/1997 «Διοίκηση, Οργάνωση, Στελέχωση της Περιφέρειας κ.λπ.».

β) Του ν. 2647/1998 «Μεταβίβαση αρμοδιοτήτων στην Περιφέρεια κ.λπ.».

γ) Του άρθρου 117 παρ. 3 του Συντάγματος της Ελλάδας.

δ) Του ν. 998/1979 «περί προστασίας δασών και δασικών εν γένει εκτάσεων της χώρας και συγκεκριμένα τις διατάξεις: (α) των άρθρων 37, 38 παρ 1 και (β) της παρ. 1 του άρθρου 41, όπως συμπληρώθηκε με την παρ. 8 του άρθρου 1 του ν. 3208/2003.

2. Την υπ' αριθμ. 160417/1180/8.7.1980 διαταγή του Υπουργείου Γεωργίας και την υπ' αριθμ. 1099/26.10.2004 όμοια του Υπ. Αγροτικής Ανάπτυξης και Τροφίμων.

3. Την υπ' αριθμ. 20538/27.9.2005 (ΦΕΚ 1450/21.10.2005) απόφαση Γεν Γραμ. Περ. Ηπείρου «Περί μεταβίβασης αρμοδιοτήτων και παροχή εξουσιοδότησης υπογραφής αποφάσεων κ.λπ. με εντολή Γενικού Γραμματέα Περ. Ηπείρου στον Γενικό Δ/ντή, Επιθεωρητή Δασών και στους Δ/ντές Δασών και Προϊσταμένους Δασαρχείων».

4. Την υπ' αριθμ. 2992/24.4.2007 αναφορά του Δασαρχείου Ιωαννίνων, με την οποία προτείνεται η κήρυξη, ως αναδασωτέας, της αναφερομένης στο θέμα έκτασης και την από 17.4.2007 έκθεση αυτοψίας.

5. Την υπ' αριθμ. 1313/4.5.2007 αναφορά - εισήγηση της Δ/νσης Δασών Ιωαννίνων, αποφασίζουμε:

Κηρύσσουμε ως αναδασωτέα, με σκοπό να επανέλθει στην πρότερα της κατάσταση με φυσική αναγέννηση ή τεχνητή αναδάσωση, την δημόσια έκταση δάσους, εμβαδού εννιακοσίων ενενήντα έξι τετραγωνικών μέτρων και 50/100 (996,50 τ.μ.), στη θέση «Προφήτης Ηλίας» του Δημοτικού Δ/τος Πεστών του Δήμου Αγίου Δημητρίου, η οποία καταστράφηκε λόγω παράνομης εκχέρσωσης και απεικονίζεται με στοιχεία 1-2-3-4-5-6 -7 -8-9-10-11-1 στο συνημμένο τοπογραφικό διάγραμμα, με κλίμακα 1:1000, του Δασολόγου του Δασαρχείου Ιωαννίνων, Βασιλείου Σταύρου, το οποίο αποτελεί αναπόσπαστο μέρος της παρούσας απόφασης και έχει όρια :

Ανατολικά: Με δημόσιο δάσος.

Δυτικά: Με εγκαταλειμμένο αγρό και δημόσια δασική έκταση.

Βόρεια: Με δημόσιο δάσος και εγκαταλειμμένο αγρό.

Νότια: Με δημόσια δασική έκταση και δρόμο.

Με την απόφασή μας αυτή δεν προκαλείται δαπάνη σε βάρος του κρατικού προϋπολογισμού.

Η απόφαση αυτή να δημοσιευθεί στην Εφημερίδα της Κυβερνήσεως.

Ιωάννινα, 8 Μαΐου 2007

Ο Γενικός Γραμματέας Περιφέρειας  
ΔΗΜΗΤΡΙΟΣ ΠΑΝΟΖΑΧΟΣ



ΕΛΛΗΝΙΚΗ ΔΗΜΟΚΡΑΤΙΑ  
 ΠΕΡΙΦΕΡΕΙΑ ΗΠΕΙΡΟΥ  
 ΓΕΝΙΚΗ Δ/ΝΣΗ ΠΕΡΙΦΕΡΕΙΑΣ  
 ΔΙΕΥΘΥΝΣΗ ΔΑΣΩΝ ΙΩΑΝΝΙΝΩΝ  
 ΔΑΣΑΡΧΕΙΟ ΙΩΑΝΝΙΝΩΝ

Ανήκει στην αριθμ. ...1415.../1.θ.- 5 - 2007  
 απόφαση του Γ.Γ.Π. Ηπείρου

**ΤΟΠΟΓΡΑΦΙΚΟ ΔΙΑΓΡΑΜΜΑ**  
 ΕΚΧΕΡΣΩΘΕΙΣΑΣ ΕΚΤΑΣΗΣ ΔΗΜΟΣΙΟΥ ΔΑΣΟΥΣ  
 ΕΜΒΑΔΟΥ 996,50 μ<sup>2</sup> ΣΤΗ ΘΕΣΗ  
 «ΠΡΟΦ. ΗΛΙΑΣ» Δ.Δ. ΠΕΣΤΩΝ ΤΟΥ ΔΗΜΟΥ  
 ΑΓΙΟΥ ΔΗΜΗΤΡΙΟΥ  
 ΚΛΙΜΑΚΑ 1:1.000

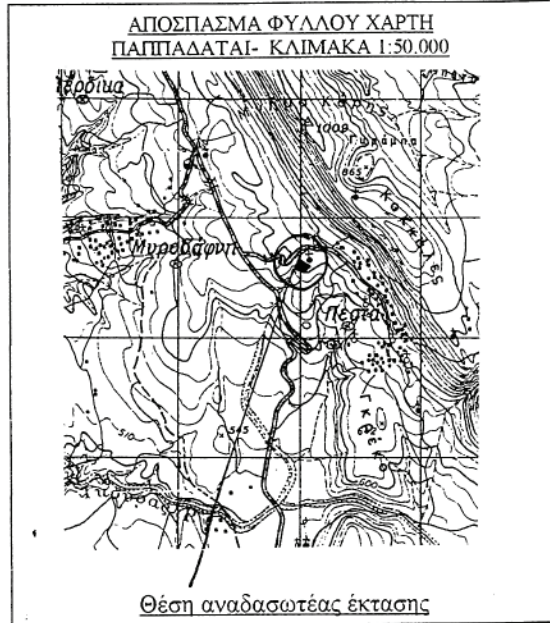
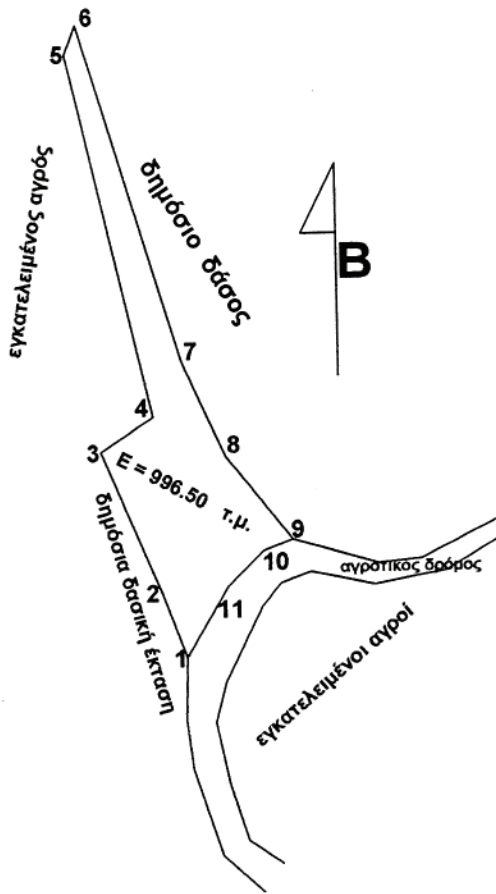

**ΕΘΝΙΚΟ ΤΥΠΟΓΡΑΦΕΙΟ**  
 Για τεχνικούς λόγους στο σχεδιάγραμμα  
 έγινε σμίκρυνση κατά ποσοστό 78 %

ΠΙΝΑΚΑΣ ΣΤΟΙΧΕΙΩΝ					
ΣΗ-ΜΕΙΟ	ΣΥΝΤΕΤΑΓΜΕΝΕΣ		ΣΗ-ΜΕΙΟ	ΣΥΝΤΕΤΑΓΜΕΝΕΣ	
	X	Y		X	Y
1	234045	4372452	7	234045	4372502
2	234041	4372463	8	234052	4372486
3	234031	4372487	9	234063	4372472
4	234040	4372493	10	234058	4372470
5	234026	4372554	11	234052	4372464
6	234028	4372559			

E = 996,50 τ.μ.

Ιωάννινα 22.15.2007 Ο ΓΕΝΙΚΟΣ ΓΡΑΜΜΑΤΕΑΣ ΠΕΡΙΦ. ΗΠΕΙΡΟΥ  Δ. ΠΑΝΟΣΑΧΟΣ	Ιωάννινα 23.15.2007 Ο ΓΕΝΙΚΟΣ Δ/ΝΤΗΣ ΠΕΡΙΦ. ΗΠΕΙΡΟΥ  Δ. ΜΠΑΛΤΟΓΙΑΝΝΗΣ	Ιωάννινα 23.15.2007 Ο ΠΡΟΪΣΤΗΝΟΣ ΤΗΣ Δ/ΝΣΗΣ ΔΑΣΩΝ ΙΩΑΝΝΙΝΩΝ  Χ. ΨΑΡΟΒΑΣΙΛΗΣ	Ιωάννινα 24.14.07 Ο ΠΡΟΪΣΤΗΝΟΣ ΤΟΥ ΔΑΣΑΡΧΕΙΟΥ ΙΩΑΝΝΙΝΩΝ  Σ.Π. ΡΙΩΤΗΣ	Ιωάννινα 24.14.07 Ο ΣΥΝΤΑΚΤΗΣ  Β. ΣΤΑΥΡΟΥ
--	---	--	--	---

Αριθμ .2434

(2)

Επικύρωση καθορισμού οριογραμμών σε τμήμα του ποταμού Γαλλικού στην περιοχή του Δ.Δ. Σεβαστού του Δήμου Κιλκίς Ν. Κιλκίς.

Ο ΓΕΝΙΚΟΣ ΓΡΑΜΜΑΤΕΑΣ  
ΠΕΡΙΦΕΡΕΙΑΣ ΚΕΝΤΡΙΚΗΣ ΜΑΚΕΔΟΝΙΑΣ

Έχοντας υπόψη :

1. Τις διατάξεις του ν. 1558/1985 «Κυβέρνηση και Κυβερνητικά όργανα».

2. Το ν. 1622/1986 «Τοπική αυτοδιοίκηση, Περιφερειακή ανάπτυξη και δημοκρατικός προγραμματισμός».

3. Τις διατάξεις του π.δ. 71/1993 «Καθορισμός αρμοδιοτήτων που διατηρούνται από τον Υπουργό και τις Περιφερειακές Αρχές ή όργανα διανομαρχιακού επιπέδου της Γ.Γ. Δημ. Έργων του ΥΠΕΧΩΔΕ.

4. Τις διατάξεις του ν. 2503/97 «Διοίκηση, οργάνωση, στελέχωση της Περιφέρειας, ρύθμιση θεμάτων για την τοπική αυτοδιοίκηση και άλλες διατάξεις».

5. Την υπ' αριθμ. 5631/26.7.2000 απόφαση του Γενικού Γραμματέα Περιφέρειας Κεντρικής Μακεδονίας «Ορισμός εισηγητών και μεταβίβαση εξουσίας υπογραφής «Με εντολή Γενικού Γραμματέα» αποφάσεων, εγγράφων και άλλων πράξεων στον Γενικό Διευθυντή, στους Προϊσταμένους Διευθύνσεων κ.λ.π.».

6. Τις διατάξεις του άρθρου 6 του ν. 880/1979, όπως τροποποιήθηκε με το άρθρο 5 του ν. 3010/2002 (ΦΕΚ 91 /τ.Α'/25.4.2002).

7. Την υπ' αριθμ. 166/2007 απόφαση του Δημοτικού Συμβουλίου Δήμου Κιλκίς Ν. Κιλκίς, με την οποία γνωμοδοτεί ομόφωνα υπέρ της υπόψη οριοθέτησης.

8. Την υπ' αριθμ. Τ.2696 οικ/30.3.2007 απόφαση της Δ.Τ.Υ. Νομ/κής Αυτ/σης Κιλκίς, με την οποία καθορίζονται οι οριογραμμές σε τμήμα του ποταμού Γαλλικού στην περιοχή του Δ.Δ. Σεβαστού του Δήμου Κιλκίς Ν. Κιλκίς, καθώς και το αντίστοιχο τοπογραφικό διάγραμμα, υπό κλίμακα 1:1000, επί του οποίου καθορίσθηκαν με κόκκινη γραμμή οι οριογραμμές του ποταμού.

9. Τον φάκελο μελέτης της υπόψη οριοθέτησης, ο οποίος περιλαμβάνει όλα τα προβλεπόμενα στοιχεία από την ισχύουσα νομοθεσία, όπως ελέγχθηκαν και θεωρήθηκαν από την Διεύθυνση Τεχνικών Υπηρεσιών Νομ/κής Αυτ/σης Κιλκίς, αποφασίζουμε:

Επικυρώνουμε τον καθορισμό των οριογραμμών σε τμήμα του ποταμού Γαλλικού στην περιοχή του Δ.Δ. Σεβαστού του Δήμου Κιλκίς Ν. Κιλκίς, όπως εγκρίθηκαν με την απόφαση υπ' αριθμ. Τ.2696 οικ/30.3.2007 της Δ.Τ.Υ. Νομ/κής Αυτ/σης Κιλκίς και φαίνονται με κόκκινη γραμμή στο τοπογραφικό διάγραμμα υπό κλίμακα 1:1000.

Η απόφαση αυτή να δημοσιευθεί στην Εφημερίδα της Κυβερνήσεως, μαζί με το αντίστοιχο τοπογραφικό διάγραμμα σε σμίκρυνση.

Θεσσαλονίκη, 17 Μαΐου 2007

Ο Γενικός Γραμματέας Περιφέρειας  
ΓΕΩΡΓΙΟΣ ΤΣΙΟΤΡΑΣ

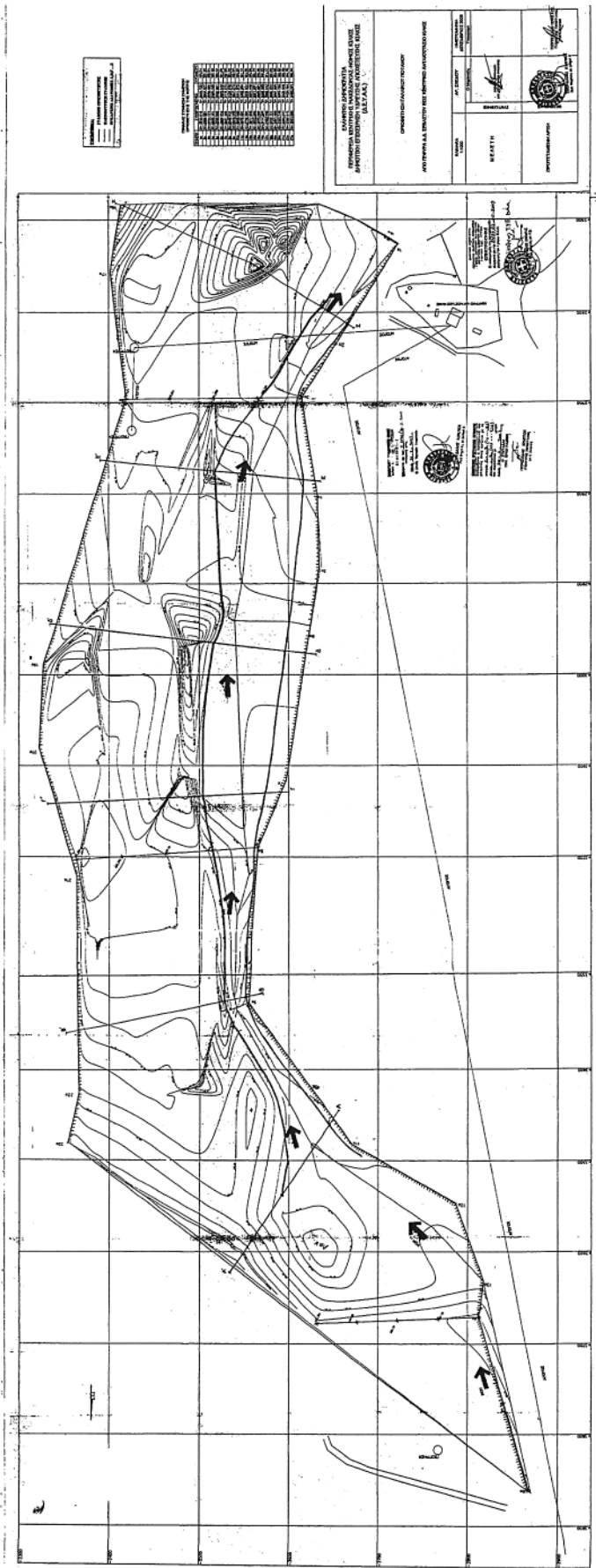

Αριθμ. 954

(3)

Κήρυξη ως αναδασωτέας έκτασης (3,171) στρεμμάτων, στη θέση «Σκεπαστό» στο Δ.Δ Πηγής, Δήμου Αξιούπολης, Ν. Κιλκίς.

Ο ΓΕΝΙΚΟΣ ΓΡΑΜΜΑΤΕΑΣ  
ΠΕΡΙΦΕΡΕΙΑΣ ΚΕΝΤΡΙΚΗΣ ΜΑΚΕΔΟΝΙΑΣ

Έχοντας υπόψη:

1. Τις διατάξεις για διοικητική αποκέντρωση
2. Τις διατάξεις του άρθρου 117 παρ. 3 του Συντάγματος της Χώρας
3. Τις διατάξεις του ν. 998/1979 «Περί προστασίας δασών κλπ» και ειδικότερα: α) του άρθρου 41 παρ. 1 β) του άρθρου 38 παρ. 1.
4. Τις διαταγές του Υπ. Γεωργίας: α) 160417/1180/8.7.1980, β) 182447/3049/24.9.1980.
5. Την υπ' αριθμ. 768/29.3.2007 αναφορά του Δασαρχείου Γουμένισσας.
6. Την υπ' αριθμ. 5631/11.8.2000 απόφαση Γ.Γ.Π.Κ. Μακεδονίας «Ορισμός εισηγητών και μεταβίβαση εξουσίας υπογραφής «Με εντολή Γενικού Γραμματέα» αποφάσεων εγγράφων και άλλων πράξεων στον Γενικό Δ/ντή, στους Προϊσταμένους Δ/σεων και Προϊσταμένους Τμημάτων

και Γραφείων των Υπηρεσιών της Περιφέρειας», αποφασίζουμε:

Κηρύσσουμε ως αναδασωτέα με σκοπό την διατήρηση του χαρακτήρα του δάσους και την αποκατάσταση της δασικής βλάστησης, δημόσιας εποικιστικής δασικής έκτασης εμβαδού 3,171 στρεμμάτων, που εκχερσώθηκε παράνομα και βρίσκεται στη θέση «Σκεπαστό», στο Δ.Δ Πηγής, Δήμου Αξιούπολης, Ν. Κιλκίς.

Προσδιορίζεται από τα στοιχεία (Α,Β,Γ,Δ,Ε,Ζ,Η,Θ,Ι,Κ,Λ,Μ,Ν,Ξ) και έχει όρια:

Ανατολικά: Δρόμος Πηγής - Λίμνη Μεταλλείων,  
Δυτικά: Δασική εποικιστική έκταση,  
Βόρεια: Δασική εποικιστική έκταση,  
Νότια: Δασική εποικιστική έκταση,  
όπως φαίνεται στο συνημμένο διάγραμμα που αποτελεί αναπόσπαστο μέρος της απόφασης αυτής.

Η απόφαση αυτή να δημοσιευθεί στην Εφημερίδα της Κυβερνήσεως.

Κιλκίς, 20 Απριλίου 2007

Με εντολή Γενικού Γραμματέα Περιφέρειας  
Ο Διευθυντής Δασών  
ΣΤΕΡΓΙΟΣ ΤΕΖΙΑΣ

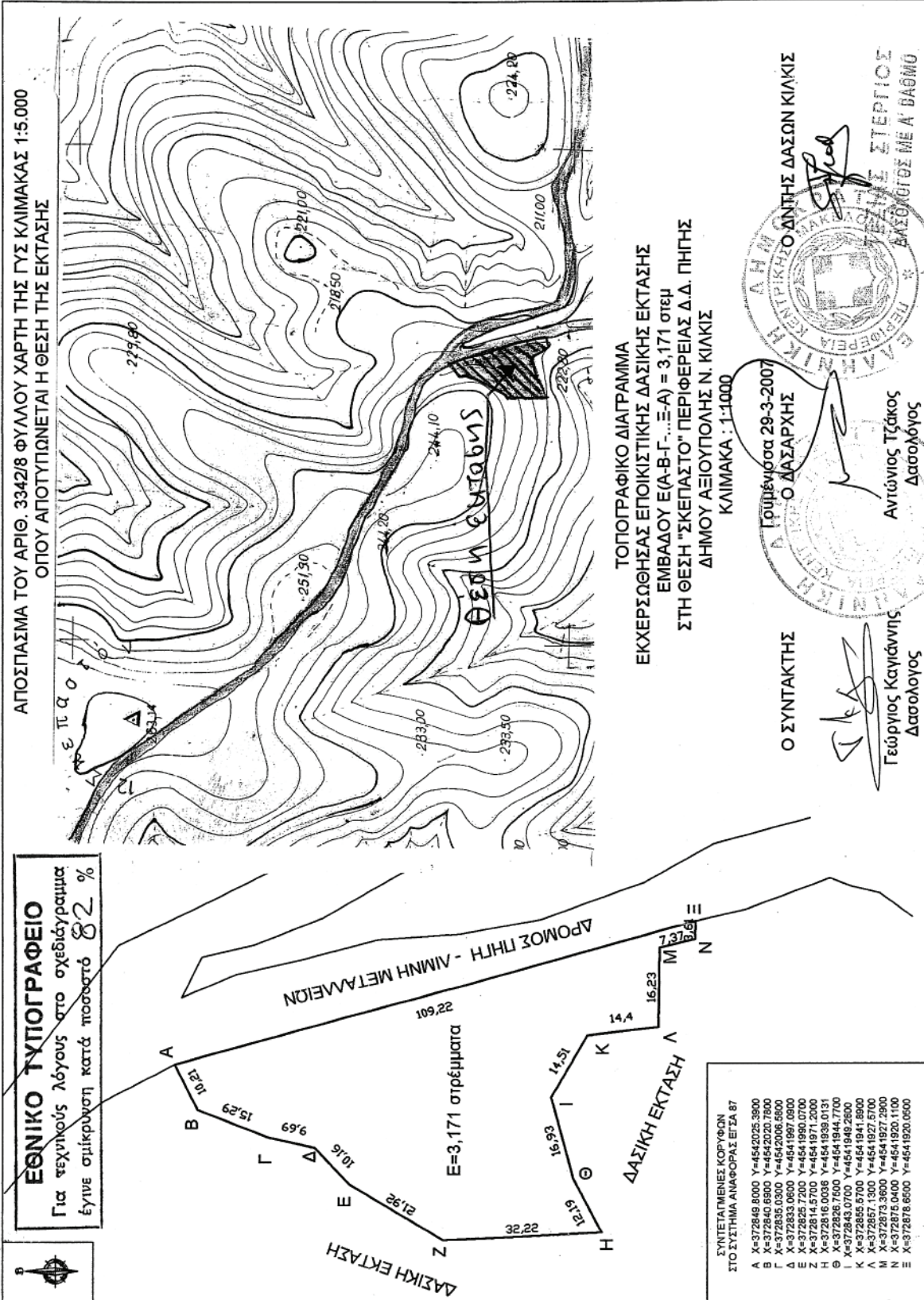

ΑΠΟΣΠΑΣΜΑ ΤΟΥ ΑΡΙΘ. 3342/8 ΦΥΛΛΟΥ ΧΑΡΤΗ ΤΗΣ ΓΥΣ ΚΛΙΜΑΚΑΣ 1:5.000 ΟΠΟΥ ΑΠΟΤΥΠΩΝΕΤΑΙ Η ΘΕΣΗ ΤΗΣ ΕΚΤΑΣΗΣ

**ΕΘΝΙΚΟ ΤΥΠΟΓΡΑΦΕΙΟ**  
 Για τεχνικούς λόγους στο σχεδιάγραμμα έγινε σμίκρυνση κατά ποσοστό 82 %



ΤΟΠΟΓΡΑΦΙΚΟ ΔΙΑΓΡΑΜΜΑ  
 ΕΚΧΕΡΣΩΘΕΝΣΑΣ ΕΠΟΙΚΙΣΤΙΚΗΣ ΔΑΣΙΚΗΣ ΕΚΤΑΣΗΣ  
 ΕΜΒΑΔΟΥ Ε(Α-Β-Γ...Ε-Α) = 3,171 στειμ  
 ΣΤΗ ΘΕΣΗ "ΣΚΕΠΑΣΤΟ" ΠΕΡΙΦΕΡΕΙΑΣ Δ.Δ. ΠΗΓΗΣ  
 ΔΗΜΟΥ ΑΙΔΟΥΠΟΛΗΣ Ν. ΚΙΛΙΚΙΑΣ  
 ΚΛΙΜΑΚΑ : 1:1000

ΣΥΝΤΙΛΜΕΝΕΣ ΚΟΡΥΦΕΣ  
 ΣΤΟ ΣΥΣΤΗΜΑ ΑΝΑΦΟΡΑΣ ΕΓΣΑ 87

A	X=372848.8000	Y=4542025.3900
P	X=372850.8900	Y=4542020.7800
Δ	X=372833.0600	Y=4541987.0800
E	X=372826.7200	Y=4541950.0700
Z	X=372814.5700	Y=4541939.0131
H	X=372816.0036	Y=4541944.7700
Θ	X=372826.7600	Y=4541949.2600
Κ	X=372855.5700	Y=4541941.8900
M	X=372873.3600	Y=4541927.2900
N	X=372876.0400	Y=4541920.1100
Ε	X=372876.6600	Y=4541920.0600

Ο ΣΥΝΤΑΚΤΗΣ

Γεώργιος Καγιάννης  
 Δασολόγος

Ο ΔΑΣΑΡΧΗΣ

Γρυμμένησα 29-3-2007  
 Ο ΔΑΣΑΡΧΗΣ

Αντώνιος Τζάκος  
 Δασολόγος

ΕΛΛΗΝΙΚΗ ΔΗΜΟΚΡΑΤΙΑ  
 ΥΠΟΥΡΓΕΙΟ ΠΕΡΙΧΕΙΡΣΗΣ ΚΑΙ ΑΝΑΠΤΥΞΗΣ ΤΩΝ ΔΑΣΩΝ  
 ΓΕΝΙΚΗ ΔΙΕΥΘΥΝΣΗ ΔΑΣΩΝ ΚΑΙ ΑΝΑΦΟΡΑΣ  
 ΔΙΕΥΘΥΝΣΗ ΣΤΕΡΓΙΟΣ ΕΛΕΓΧΟΥ ΜΕ Α ΒΑΘΜΟ

Αριθμ. Ι-254

(4)

Καθορισμός χρήσης γης παραχωρούμενης κοινόχρηστης έκτασης, του αγροκτήματος Ορεστιάδας, Δήμου Ορεστιάδας, Ν. Έβρου ως χώρο ανέγερσης «Σταβλικών Εγκαταστάσεων».

Ο ΝΟΜΑΡΧΗΣ ΕΒΡΟΥ

Έχοντας υπόψη:

1. Το ν. 1512/1985 (ΦΕΚ 4Α) «Τροποποίηση και συμπλήρωση πολεοδομικών διατάξεων κλπ.», και ειδικά το άρθρο 3, «καθορισμός χρήσεων παραχωρημένων δημόσιων εκτάσεων».

2. Την υπ' αριθμ. 51/2007 απόφαση του Δημοτικού Συμβουλίου, Δήμου Ορεστιάδας.

3. Το υπ' αριθμ. 869/12.2007 έγγραφο της Δ/σης Γεωργικής Ανάπτυξης, Περιφέρεια Ανατ.Μακεδονίας και Θράκης.

4. Το υπ' αριθμ. 3458/3.4.2006 έγγραφο της Διεύθυνσης Αγροτικής Ανάπτυξης, Τμήμα Ζωικής Παραγωγής, Επαρχείο Β. Έβρου.

5. Το υπ' αριθμ. Ι-254/24.4.2007 έγγραφο του Τμήματος Πολεοδομίας και Περιβάλλοντος Επαρχείου Β. Έβρου.

6. Το υπ' αριθμ. 27/22.1.2007 έγγραφο της ΙΘ' Εφορίας Προϊστορικών και Κλασικών Αρχαιοτήτων Κομοτηνής.

7. Το υπ' αριθμ. 04/8.1.2007 έγγραφο της Διεύθυνσης Τουρισμού, Αν. Μακ.-Θράκης.

8. Το υπ' αριθμ. έγγραφο 18/4.1.2007 της Δ/σης Δασών Έβρου, Δασαρχείο Διδυμοτείχου.

9. Το υπ' αριθμ. 39/22.1.2007 έγγραφο της Δ/σης Υγείας Αλεξ/πολης Ν. Έβρου.

10. Το υπ' αριθμ. 903/19.12.2006 έγγραφο του Τμήματος Τοπογραφίας Επαρχείου Β. Έβρου.

11. Το γεγονός ότι από την απόφαση αυτή δεν προκαλείται δαπάνη σε βάρος του κρατικού προϋπολογισμού, αποφασίζουμε:

Καθορίζουμε τη χρήση γης του διαχωρισμένου τεμαχίου με αριθμ. 2346δ, έκτασης 4.000 τ.μ. που προέρχεται από τον διαχωρισμό του τεμαχίου 2346<sup>α</sup>, Δρόμος Αγέλης-κοινό της Σ.Δ. 1956 του αγροκτήματος Ορεστιάδας-Δήμου Ορεστιάδας, Ν. Έβρου, ως «χώρο για την ανέγερση Σταβλικών Εγκαταστάσεων» όπως φαίνεται στο συνημμένο στην παρούσα απόφαση, τοπογραφικό διάγραμμα του Τμήματος Τοπογραφίας του Επαρχείου Β. Έβρου.

Ορεστιάδα, 10 Μαΐου 2007

Ο Νομάρχης

ΝΙΚΟΛΑΟΣ ΖΑΜΠΟΥΝΙΔΗΣ

# ΟΡΕΣΤΙΑΣ ΕΒΡΟΥ

## ΔΙΑΝΟΜΗ 1932-33

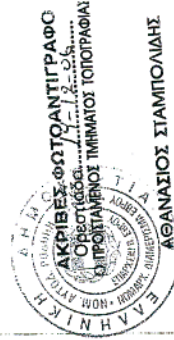
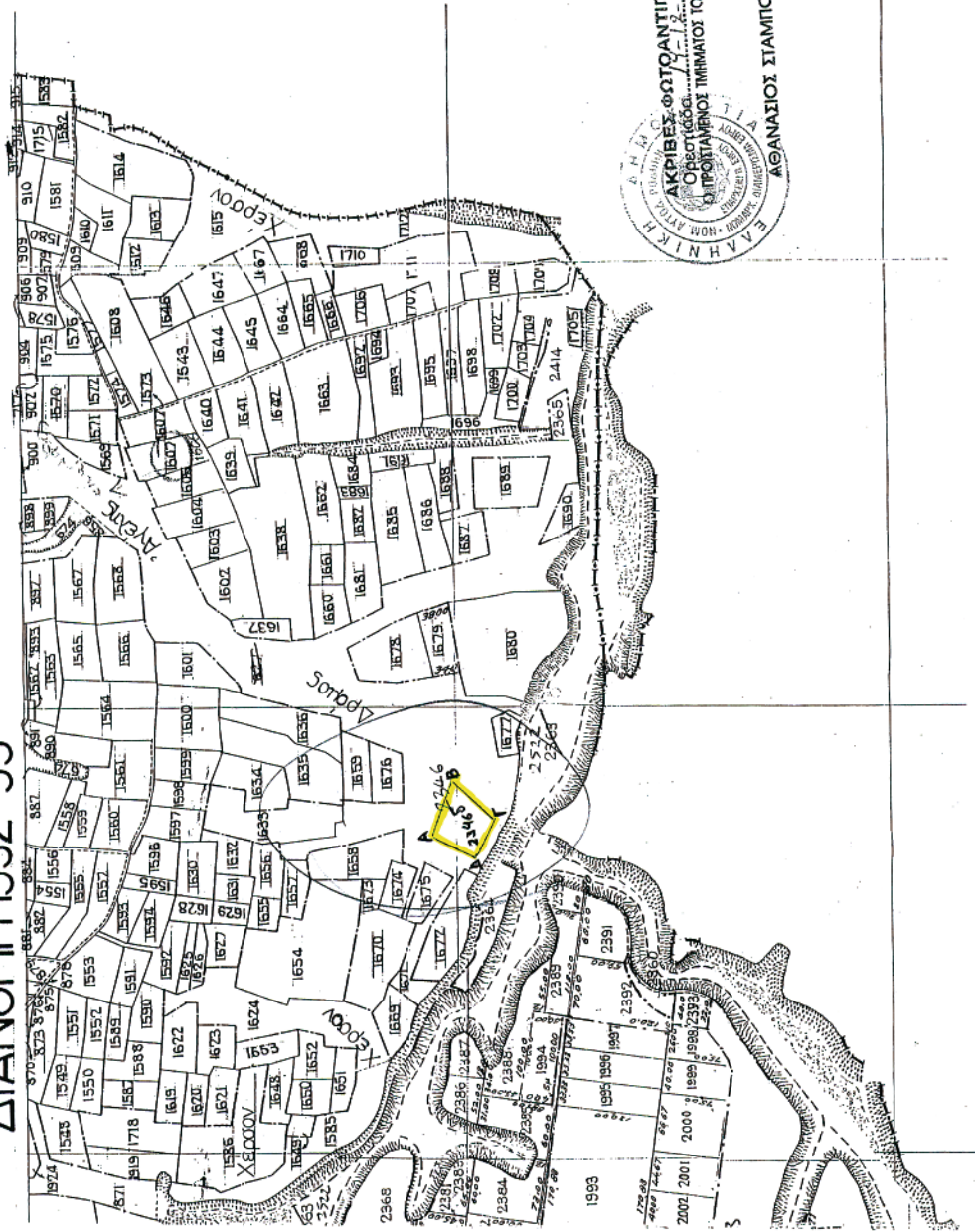

390 M



**ΕΘΝΙΚΟ ΤΥΠΟΓΡΑΦΕΙΟ**  
 Για τεχνικούς λόγους στο σχεδιάγραμμα έγινε σμίκρυνση κατά ποσοστό 58 %



\* 0 4 0 0 2 5 0 1 1 0 6 0 7 0 0 8 \*