



# ΕΦΗΜΕΡΙΣ ΤΗΣ ΚΥΒΕΡΝΗΣΕΩΣ

## ΤΗΣ ΕΛΛΗΝΙΚΗΣ ΔΗΜΟΚΡΑΤΙΑΣ

ΤΕΥΧΟΣ ΤΕΤΑΡΤΟ

Αρ. Φύλλου 142

13 Απριλίου 2007

Το παρόν ΦΕΚ επανεκτυπώθηκε λόγω παράλειψης

### ΠΕΡΙΕΧΟΜΕΝΑ

#### ΑΠΟΦΑΣΕΙΣ

Καθορισμός για πρώτη φορά των ορίων Αιγιαλού - Παραλίας στην περιοχή του Δήμου Πάργας του Νομού Πρέβεζας και συγκεκριμένα στη θέση «Πωγωνιά».....	1
Καθορισμός χρήσης παραχωρούμενου ακινήτου στο αγρ/μα Άρδασσας.....	2

### ΑΠΟΦΑΣΕΙΣ

Αριθμ. 946 (1) Καθορισμός για πρώτη φορά των ορίων Αιγιαλού - Παραλίας στην περιοχή του Δήμου Πάργας του Νομού Πρέβεζας και συγκεκριμένα στη θέση «Πωγωνιά».
---

#### Ο ΓΕΝΙΚΟΣ ΓΡΑΜΜΑΤΕΑΣ ΤΗΣ ΠΕΡΙΦΕΡΕΙΑΣ

Έχοντας υπόψη:

1. Τις διατάξεις του ν. 2971/2001 (ΦΕΚ 285 τ.Α΄/19.12.2001) «Περί αιγιαλού και παραλίας»
2. Τις διατάξεις του ν.δ. 439/1970 «περί συμπληρώσεως των διατάξεων περί αιγιαλού».
3. Τις διατάξεις του ν. 3200/1955 «περί διοικητικής αποκεντρώσεως» όπως αυτές τροποποιήθηκαν και ισχύουν σήμερα με τα ν.δ. 532/1970, β.δ. 704/1970, β.δ.705/1970, β.δ. 192/1972, π.δ.71/1984, π.δ. 347/1986, ν. 2026/1992 και π.δ. 97/1993.
4. Τις διατάξεις του άρθρου 19 παραγρ. 5 ν. 2344/1995, του άρθρου 52 παρ. 6 ν. 2218/1994, του άρθρου 4 παρ. 7 του ν. 2240/1994, δυνάμει των οποίων αρμοδιότητες του Υπουργείου Οικονομικών που είχαν μεταβιβασθεί στους Νομάρχες, ανήκουν στον Περιφερειακό Δ/ντή, σε συνδυασμό με αυτές του άρθρου 14 παρ. 2 του ν. 2399/1996 με τις οποίες προβλέπεται η κατάργηση των θέσεων των Περιφερειακών Δ/ντών, οι αρμοδιότητες πλέον του οποίου περιήλθαν στο Γενικό Γραμματέα της Περιφέρειας και ασκούνται από τον Αναπληρωτή Περιφερειακό Διευθυντή.
5. Τις διατάξεις του τέταρτου εδαφίου της παρ. 2 του άρθρου 1 και της παρ. 6 του ίδιου άρθρου του ν. 2503/1997 «Διοίκηση, Οργάνωση, Στελέχωση της Περιφέρειας, ρύθμιση θεμάτων για την Τοπική Αυτοδιοίκηση

και άλλες διατάξεις» (ΦΕΚ 107/Α), σύμφωνα με τις οποίες οι Περιφερειακές Υπηρεσίες του Υπουργείου Οικονομικών, που συγκροτούσαν την Περιφερειακή Διοίκηση του Νομού ή Νομαρχίας, δεν υπήχθησαν στην ενιαία οργανική μονάδα της Περιφέρειας, ούτε καταργήθηκαν, αλλά αποτελούν από 1.9.1997 Υπηρεσίες του Υπουργείου Οικονομικών.

6. Το υπ' αριθμ. 28979/31.7.1997 έγγραφο της Δ/σης Διοίκησης του Υπ. Εσωτερικών, Δημ. Διοίκησης και Αποκέντρωσης, σύμφωνα με το οποίο οι αρμοδιότητες του Γενικού Γραμματέα της Περιφέρειας σε θέματα Υπηρεσιών του Υπουργείου Οικονομικών, μεταφέρονται από 1.9.1997 στον Υπουργό Οικονομικών.

7. Την υπ' αριθμ. 37930/ΔΙΟΕ1264/14.10.2005 (ΦΕΚ 1432/τ.Β΄/2005) καθώς και την τροποποιητική αυτής υπ' αριθμ. 5733/ΔΙΟΕ/179/9.2.2006 κοινή απόφαση του Πρωθυπουργού και Υπουργού Οικονομικών, περί καθορισμού αρμοδιοτήτων του Υφυπουργού Οικονομίας και Οικονομικών.

8. Τις διατάξεις της παρ. 21 του άρθρου 46 του ν. 3220/2004 (ΦΕΚ 15/τ.Α΄/28.1.2004) «Μεταβίβαση αρμοδιοτήτων του Υπουργού Οικονομίας και Οικονομικών στο Γενικό Γραμματέα της Περιφέρειας».

9. Το υπ' αριθμ. 1030067/296/Α0006/7.4.2004 έγγραφο της Διεύθυνσης Οργάνωσης της Γενικής Διεύθυνσης Διοικητικής Υποστήριξης του Υπουργείου Οικονομίας και Οικονομικών «Διευκρινίσεις για τις αρμοδιότητες των Υφυπουργών Οικονομίας και Οικονομικών που περιέχονται από 10.4.2004 στους Γενικούς Γραμματείς Περιφερειών».

10. Την από 30.11.2006 έκθεση της Επιτροπής καθορισμού των ορίων αιγιαλού παραλίας στην περιοχή «Πωγωνιά» του Δήμου Πάργας Νομού Πρέβεζας και το από Οκτώβριο 2006 τοπογραφικό διάγραμμα, κλίμακα 1:500 το οποίο έχει συνταχθεί από τον Αγρονόμο Τοπογράφο Μηχανικό Κωνσταντίνο Κασκάνη σε μία (1) πινακίδα που ελέγχθηκε για την ακρίβεια της αποτύπωσης και θεωρήθηκε από τον Αγρ. Τοπογράφο Μηχανικό της Κτηματικής Υπηρεσίας Πρεβέζης Κύρλα Παντελεήμων την 27.11.2006.

11. Το υπ' αριθμ. Φ.544.5/147/07/ΣΧ8487/12.2.2007 έγγραφο του Γενικού Επιτελείου Ναυτικού, αποφασίζουμε:

Επικυρώνουμε την από 30.11.2006 έκθεση της κατά το άρθρο 3 του ν. 2971/2001 αρμόδιας Επιτροπής περί χάραξης των ορίων Αιγιαλού- Παραλίας και Παλαιού Αιγιαλού στην περιοχή «Πωγωνιά» Δήμου Πάργας Νομού Πρεβέζης καθώς επίσης και το από Οκτώβριο 2006

τοπογραφικό διάγραμμα κλίμακας 1:500, το οποίο έχει συνταχθεί από τον Αγρονόμο Τοπογράφο Μηχανικό Κωνσταντίνο Κασκάνη σε μία (1) πινακίδα, ελέγχθηκε ως προς την ακρίβεια της αποτύπωσης και θεωρήθηκε από τον Αγρ. Τοπογράφο Μηχανικό της Κτηματικής Υπηρεσίας Πρέβεζας Παντελεήμων Κύρλα την 27.11.2006.

Στο τοπογραφικό αυτό διάγραμμα καθορίσθηκε :

α) η οριογραμμή του αιγιαλού με κόκκινη συνεχή πολυγωνική γραμμή με στοιχεία K1,...,K31 και K32.

β) η οριογραμμή παραλίας με συνεχή κίτρινη πολυγωνική γραμμή με στοιχεία ΚΓ, Κ2', ..., Κ30' και Κ31'.

Η ζώνη παραλίας έχει πλάτος 10 μέτρων διότι δεν εξυπηρετούνται οι σκοποί της παρ. 2 του άρθρου 1 ν. 2971/2001.

γ) Αποφαίνεται ότι δεν υφίσταται παλαιός αιγιαλός.

Η απόφαση αυτή μαζί με την έκθεση της Επιτροπής και το τοπογραφικό διάγραμμα, να δημοσιευθούν στην Εφημερίδα της Κυβερνήσεως.

Ιωάννινα, 12 Μαρτίου 2007

Ο Γενικός Γραμματέας Περιφέρειας  
ΔΗΜΗΤΡΙΟΣ ΠΑΝΟΖΑΧΟΣ

ΕΚΘΕΣΗ ΤΗΣ ΕΠΙΤΡΟΠΗΣ ΚΑΘΟΡΙΣΜΟΥ ΟΡΙΩΝ  
ΑΙΓΙΑΛΟΥ ΚΑΙ ΠΑΡΑΛΙΑΣ ΚΑΙ ΠΑΛΑΙΟΥ ΑΙΓΙΑΛΟΥ  
(άρθρο 3 ν. 2971/2001 )

Για τον καθορισμό για πρώτη φορά των ορίων Αιγιαλού και Παραλίας περιοχή της «Πωγωνιά» του Δήμου Πάργας του Νομού Πρέβεζας.

Στην Πρέβεζα Πέμπτη την 30.11.2006, η επιτροπή καθορισμού Αιγιαλού, Παραλίας και Παλαιού Αιγιαλού που αποτελείται από τους :

1) Χαρίκλεια Κανάγια, Εφοριακό ΔΕ/Α, Αναπληρώτρια Προϊστάμενου Κτηματικής Υπηρεσίας, ως Πρόεδρος.

2) Παντελή Κύρλα, Αγρονόμο Τοπογράφο-Μηχανικό υπάλληλο Κτηματικής Υπηρεσίας Ν. Πρέβεζας, ως μέλος.

3) Ευστάθιο Χαραλαμπόπουλο, Υποπλοίαρχο Υπολιμενάρχη Λιμεναρχείου Πρέβεζας, ως μέλος.

4) Σοφία Γιουματζίδου, Αγρονόμο Τοπογράφο Μηχ., Αναπληρώτρια της Δ/ντριας Πολεοδομίας της Νομ. Αυτ/σης Ν. Πρέβεζας, ως μέλος.

5) Κωνσταντίνο Κωνσταντή, Χημικό-Μηχανικό Αναπληρωτή της Δ/ντριας Χωροταξίας και Περιβάλλοντος Ηπείρου ως μέλος και γραμματέα την Κανάγια Χαρίκλεια ΔΕ/Α Εφοριακών, υπάλληλο της Κτηματικής Υπηρεσίας Ν. Πρέβεζας σύμφωνα με το άρθρο 3 του ν. 2971/2001 (ΦΕΚ 285/τ.Α'/19.12.2001) «Αιγιαλός, Παραλία και άλλες διατάξεις», που συγκροτήθηκε με την υπ' αριθμ. 2274/27.11.2006 απόφαση του Γενικού Γραμματέα Περιφέρειας Ηπείρου, αφού είχε συγκληθεί με την υπ' αριθμ. 1213/27.11.2006 πρόσκληση του Προέδρου της μετέβη επί τόπου στην προαναφερόμενη περιοχή.

Αφού ελάβε υπόψη

1. Την με υπ' αριθμ. 1387/17.11.2004 αίτηση του Κώστου Αθανασίου του Πάσχου με την οποία ζητείται ο καθορισμός του Αιγιαλού - Παραλίας και του Παλαιού Αιγιαλού στην παραπάνω περιοχή.

2. Το τοπογραφικό διάγραμμα σε μία (1) πινακίδα και σε κλίμακα 1:500 που συντάχθηκε τον Ιούνιο του 2004 και διορθώθηκε τον Οκτώβριο του 2006 από τον Αγρονόμο Τοπογράφο Μηχανικό Κασκάνη Κωνσταντίνο το οποίο ελέγχθηκε και θεωρήθηκε για την ακρίβεια της αποτύπωσης την 27.11.2006 από τον Αγρ. Τοπ. Μηχ. Παντελή Κύρλα υπ/λο της Κτηματικής Υπηρεσίας του Ν. Πρέβεζας.

3. Τα στοιχεία καθορισμού Αιγιαλού και Παραλίας όπως ορίζονται λεπτομερώς στο αρθρ. 9 του ν. 2971/2001 (ΦΕΚ 285/τ.Α'/19.12.2001) «Αιγιαλός, Παραλία και άλλες διατάξεις» ήτοι:

α) Την γεωμορφολογία του εδάφους, πρόκειται για περιοχή με απόκρημνα πρηνή με μεγάλη κλίση βραχώδεις εδάφους χωρίς ενδείξεις μεταβολής του Αιγιαλού.

β) Η ακτή επηρεάζεται από Νότιους και Δυτικούς ανέμους εντάσεως έως και 9 μωφώρ.

δ) Η μορφολογία του πυθμένα είναι βραχώδης και βαθεία.

ε) Το ανάπτυγμα του κυματισμού είναι μεγάλο με το ύψος των κυμάτων να φτάνει τους χειμερινούς μήνες τα τρία (3) μέτρα.

στ) Υπάρχει τοιχίο αντιστήριξης και σκάλα πρόσβασης εντός του Αιγιαλού .

ζ) Η θαλάσσια περιοχή είναι ενταγμένη στο Δίκτυο NATURA 2000 .

η) Ότι δεν υπάρχει γνωστός αρχαιολογικός χώρος.

θ) Ότι η περιοχή δεν έχει κυρηχθεί προς κτηματογράφηση από την «Κτηματολόγιο Α.Ε.», καθορίζει:

Επί του παραπάνω τοπογραφικού διαγράμματος :

1. Την οριογραμμή του Αιγιαλού με συνεχή κόκκινη πολυγωνική γραμμή με στοιχεία κορυφών Κ1, Κ2, Κ3,Κ4, Κ5, Κ6, Κ7, Κ8, Κ9, Κ10,..., Κ29, Κ30, Κ31 και Κ32 της οποίας οι κορυφές εξασφαλίζονται με ορθογώνιες συντεταγμένες (HATT) και αναγράφονται στο τοπογραφικό διάγραμμα.

2. Την οριογραμμή της Παραλίας με συνεχή κίτρινη πολυγωνική γραμμή και σε σταθερή απόσταση δέκα (10) μέτρων από την οριογραμμή του Αιγιαλού, επειδή δεν εξυπηρετούνται οι σκοποί που αναφέρονται στο αρθρ. 1 του ν. 2971/2001 (ΦΕΚ/285/τ.Α'/19.12.2001) Αιγιαλός, παραλία & άλλες διατάξεις, ήτοι την κίτρινη πολυγωνική γραμμή με στοιχεία κορυφών Κ'1, Κ'2, Κ'3, Κ'4, Κ'5, Κ'6, Κ'7, Κ'8, Κ'9, Κ'10,..., Κ'29, Κ' 30 και Κ'31 της οποίας οι κορυφές εξασφαλίζονται με ορθογώνιες συντεταγμένες (HATT) και αναγράφονται στο τοπογραφικό διάγραμμα.

3. Αποφαίνεται δεν υφίσταται παλαιός Αιγιαλός.

4. Επί του Αιγιαλού η Επιτροπή διαπίστωσε την ύπαρξη τεχνικών έργων και συγκεκριμένα :

Α) Τοιχίο αντιστήριξης

Β) Σκάλα πρόσβασης

Η επιτροπή αφού γνωμοδότησε ομόφωνα για το παραπάνω θέμα υπογράφει την έκθεση όπως ακολουθεί:

Η Επιτροπή  
ΧΑΡΙΚΛΕΙΑ ΚΑΝΑΓΙΑ  
ΠΑΝΤΕΛΗΣ ΚΥΡΛΑΣ  
ΕΥΣΤΑΘΙΟΣ ΧΑΡΑΛΑΜΠΟΠΟΥΛΟΣ  
ΣΟΦΙΑ ΓΙΟΥΜΑΤΖΙΔΟΥ  
ΚΩΝΣΤΑΝΤΙΝΟΣ ΚΩΝΣΤΑΝΤΗΣ

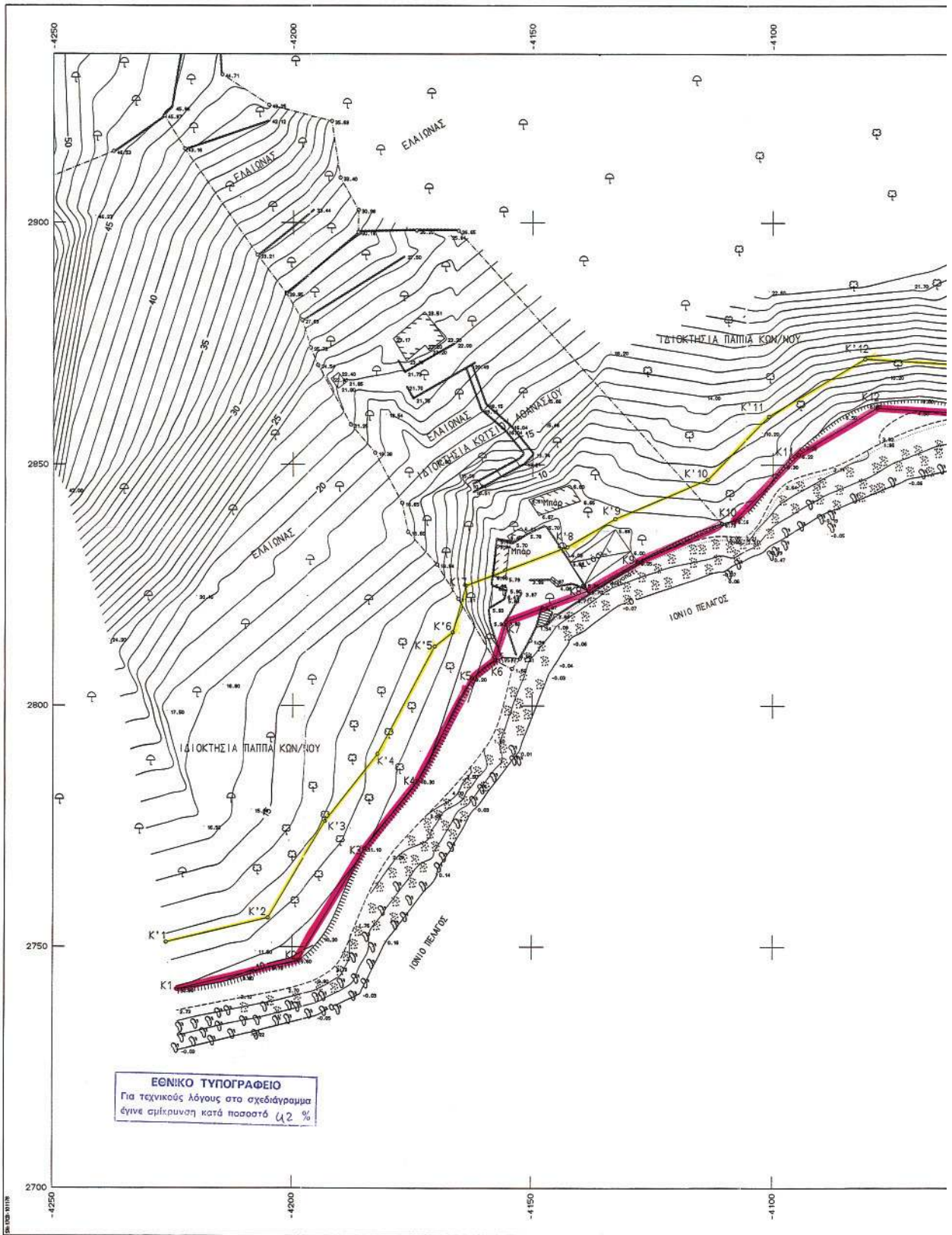

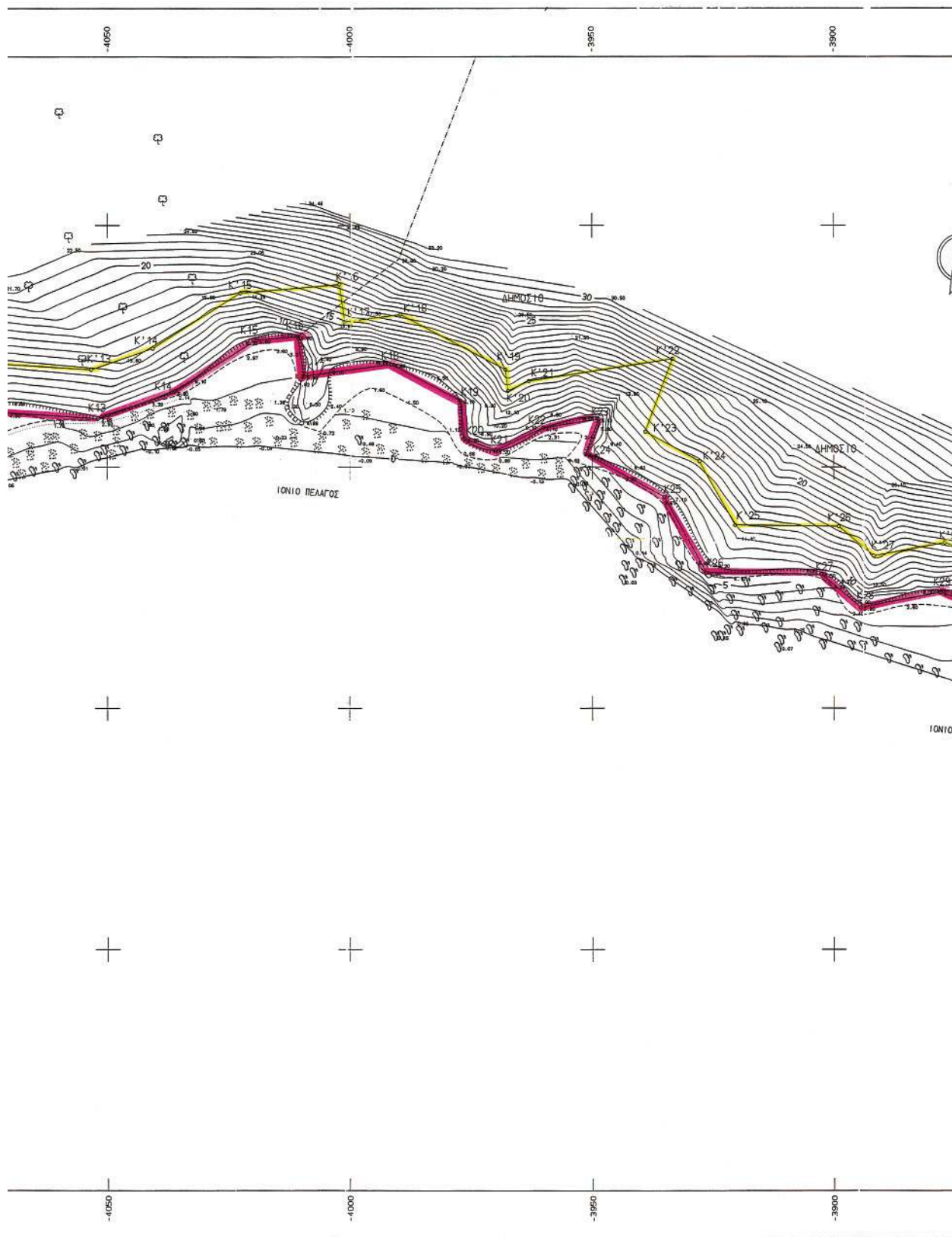

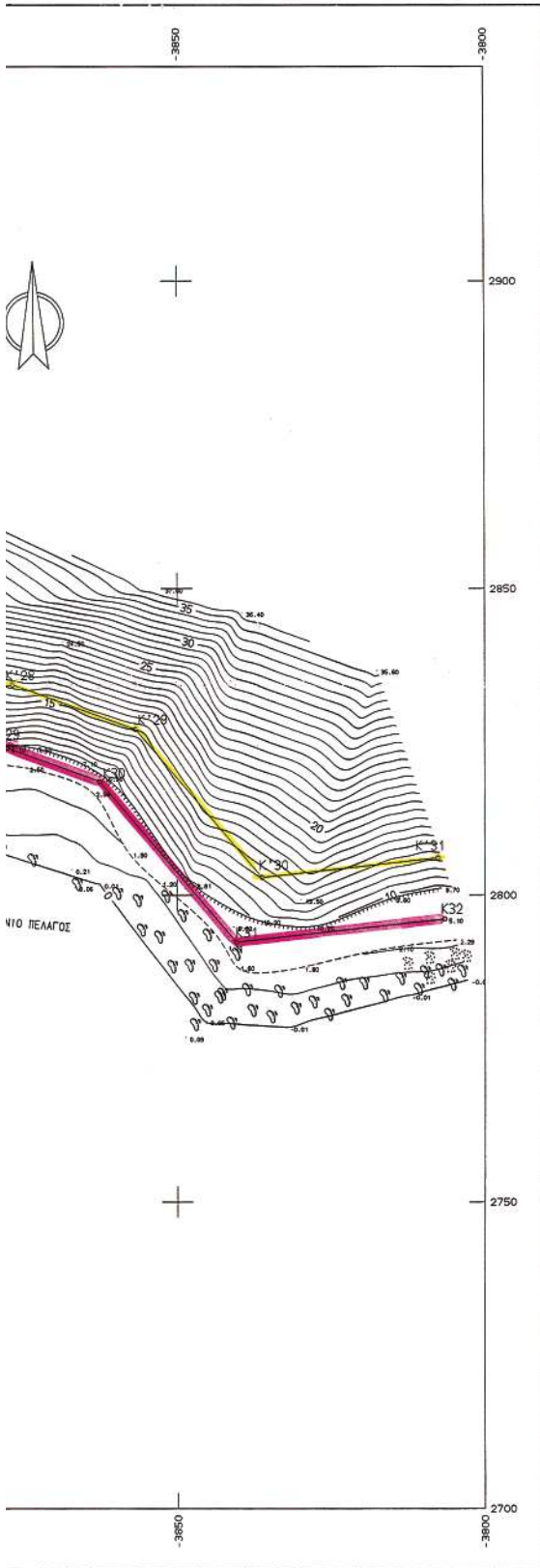

ΣΥΝΤΕΤΑΓΜΕΝΕΣ ΚΟΡΥΦΩΝ ΑΙΓΑΛΟΥ

ΣΗΜΕΙΟ	X	Ψ	ΣΗΜΕΙΟ	X	Ψ	ΣΗΜΕΙΟ	X	Ψ
K1	-4224.102	2741.216	K2	-4198.692	2747.275	K3	-4184.835	2770.419
K4	-4173.702	2784.499	K5	-4162.354	2805.731	K6	-4157.878	2805.386
K7	-4155.451	2817.259	K8	-4138.402	2823.893	K9	-4128.288	2828.892
K10	-4108.107	2838.572	K11	-4084.625	2852.082	K12	-4078.434	2861.804
K13	-4051.923	2860.043	K14	-4038.281	2865.510	K15	-4019.356	2876.313
K16	-4010.800	2877.043	K17	-4009.582	2868.822	K18	-3991.429	2871.266
K19	-3977.305	2863.798	K20	-3978.392	2855.881	K21	-3969.997	2853.445
K22	-3960.188	2858.123	K23	-3948.658	2859.909	K24	-3951.337	2852.728
K25	-3935.028	2843.823	K26	-3926.227	2828.118	K27	-3892.848	2827.801
K28	-3894.327	2820.917	K29	-3877.777	2824.086	K30	-3862.701	2818.590
K31	-3840.336	2792.348	K32	-3806.540	2796.126			

ΣΥΝΤΕΤΑΓΜΕΝΕΣ ΚΟΡΥΦΩΝ ΠΑΡΑΛΙΑΣ

ΣΗΜΕΙΟ	X	Ψ	ΣΗΜΕΙΟ	X	Ψ	ΣΗΜΕΙΟ	X	Ψ
K1	-4226.421	2750.944	K2	-4205.108	2756.025	K3	-4193.082	2776.113
K4	-4182.100	2790.001	K5	-4170.178	2812.307	K6	-4166.426	2815.242
K7	-4163.728	2824.896	K8	-4147.776	2822.926	K9	-4132.845	2836.822
K10	-4113.827	2846.998	K11	-4100.831	2860.030	K12	-4083.894	2871.089
K13	-4053.285	2870.156	K14	-4040.860	2874.566	K15	-4022.663	2886.058
K16	-4002.285	2887.806	K17	-4001.138	2880.050	K18	-3989.588	2881.605
K19	-3967.975	2870.178	K20	-3967.482	2865.733	K21	-3963.169	2867.781
K22	-3953.331	2872.407	K23	-3938.941	2857.352	K24	-3927.711	2851.221
K25	-3923.024	2839.039	K26	-3898.990	2837.153	K27	-3891.576	2831.020
K28	-3876.946	2834.404	K29	-3856.803	2827.087	K30	-3836.169	2802.876
K31	-3807.651	2806.064						

ΕΛΛΗΝΙΚΗ ΔΗΜΟΚΡΑΤΙΑ  
Ν. ΠΡΕΒΕΖΑΣ

**ΤΟΠΟΓΡΑΦΙΚΟ ΔΙΑΓΡΑΜΜΑ**  
**ΚΑΘΟΡΙΣΜΟΥ ΟΡΙΩΝ ΑΙΓΑΛΟΥ - ΠΑΡΑΛΙΑΣ**

ΠΕΡΙΟΧΗ : "ΠΙΘΟΓΙΑ"  
ΔΗΜΟΥ : ΔΗΜΟΥ ΠΑΡΓΑΣ  
ΝΟΜΟΥ : ΠΡΕΒΕΖΑΣ

ΕΝΔΙΑΦΕΡΟΜΕΝΟΣ  
ΚΟΤΣΙΣ ΠΑΞ. ΑΘΑΝΑΣΙΟΣ

ΑΝΑΔΟΧΟΣ ΜΕΛΕΤΗΤΗΣ	ΥΠΟΓΡΑΦΗ	Ο ΣΥΝΤΑΞΑΣ	ΗΜΕΡΟΜΗΝΙΑ ΣΥΝΤΑΞΗΣ	ΥΠΟΓΡΑΦΗ
ΚΩΝΣΤΑΣ Γ. ΚΑΖΚΑΝΗΣ ΤΟΠΟΓΡΑΦΟΣ ΜΗΧΑΝΙΚΟΣ	<i>[Signature]</i>	ΚΩΝΣΤΑΣ Γ. ΚΑΖΚΑΝΗΣ ΤΟΠΟΓΡΑΦΟΣ ΜΗΧΑΝΙΚΟΣ	08.05.2006	<i>[Signature]</i>

ΥΠΟΜΝΗΜΑ ΕΠΙΤΡΟΠΗΣ ΚΑΘΟΡΙΣΜΟΥ ΟΡΙΩΝ ΑΙΓΑΛΟΥ - ΠΑΡΑΛΙΑΣ

- κόκκινη K1 - K32 οριογραμμή Αιγαλού κίτρινη K1 - K31 οριογραμμή Παραλίας
- Το παρόν τοπογραφικό διάγραμμα συνοδεύει την από ..... Έκθεση της Επιτροπής καθορισμού ορίων Αιγαλού και Παραλίας.
- Οι κορυφογραμμές εδρασηζονται όπως σημειώνεται στο διάγραμμα από Ορθογώνιες Συντεταγμένες (ΦΑΤΤ)
- Υπάρχουν κτίσματα στη ζώνη *Αιγαλού*
- Καθορίζεται ζώνη Παραλίας πλάτους *10 μέτρων* για εξυπηρέτηση των σκοπών της παρ. 2 του αρθ. 1 Ν. 2971/2001.
- Η επιτροπή διαπίστωσε ότι *δεν* υπάρχει παλαιός Αιγαλός.

Η ΕΠΙΤΡΟΠΗ

Ο ΠΡΟΕΔΡΟΣ ΤΑ ΜΕΛΗ

ΠΡΙΝΟΣ ΤΗΣ ΚΤΗΜΑΤΙΚΗΣ ΜΗΧΑΝΙΚΟΣ ΚΤΗΜΑΤΙΚΗΣ  
ΥΠΕΡΒΑΣ ΠΡΕΒΕΖΑΣ Κώστας Παναγιώτης  
Αρχ. Τοπ. Μηχανικός

2) Ο ΔΙΜΕΝΑΡΧΗΣ Ε.Σ. ΧΡΗΜΑΤΟΠΟΙΗΣΗΣ  
ΥΠΕΡΒΑΣ ΠΡΕΒΕΖΑΣ

4) Δ/ΝΤΡΙΑ ΠΟΛΕΟΔΟΜΙΑΣ ΝΟΜ. ΑΥΤ. Ν. ΠΡΕΒΕΖΑΣ  
20.11.2006  
ΤΟΠΟΓΡΑΦΟΣ ΜΗΧΑΝΙΚΟΣ

5) Δ/ΝΤΡΙΑ Π.Ε.Χ.Π.Η. Χημικός Κωνσταντίνος Χημικός Μηχανικός

ΕΛΕΓΧΟΣ: Κώστας Παναγιώτης Αρχ. Τοπ. Μηχανικός

ΘΕΩΡΗΣΗ: Κώστας Παναγιώτης Αρχ. Τοπ. Μηχανικός

ΜΗΧΑΝΙΚΟΣ ΚΤΗΜΑΤΙΚΗΣ

Ημερομηνία 27.11.2005 Υπογραφή *[Signature]*

Ημερομηνία 27.11.2006 Υπογραφή *[Signature]*

ΥΠΟΜΝΗΜΑ ΤΟΠΟΓΡΑΦΙΚΟΥ ΣΧΕΔΙΟΥ

- Στάση
- Κυλιετό πρανές-πέδση
- Σηραλι θύα
- Τσιχέλο
- Όρο ιδιοκτησίας
- Αμφοτελεύθερος οδός
- Ρηγάς
- Ελεύς
- Δέντρο
- Κ1 Αιγαλός
- Κ1 Παραλία

ΤΡΙΓΩΝΟΜΕΤΡΙΚΗ ΕΞΑΡΤΗΣΗ : ΚΡΑΤΙΚΟ ΔΙΚΤΥΟ (ΓΥ)

ΥΦΟΜΕΤΡΙΚΗ ΑΦΕΤΗΣΙΑ : ΕΠΙΦΑΝΕΙΑ ΘΑΛΑΣΣΑΣ

ΜΕΘΟΔΟΣ ΑΠΟΤΥΠΩΣΗΣ : ΕΠΙΓΕΙΑ ΤΑΧΥΜΕΤΡΙΚΗ

ΧΡΟΝΟΛΟΓΙΑ ΑΠΟΤΥΠΩΣΗΣ : ΙΟΥΝΙΟΣ 2004

ΚΛΙΜΑΚΑ 1:500 ΔΙΑΝΟΜΗ ΑΡΙΘΜ. ΣΧΕΔΙΟΥ

ΙΣΟΔΙΜΕΤΡΙΑ 1.00 1/1

Αριθμ. 2972

(2)

Καθορισμός χρήσης παραχωρούμενου ακινήτου στο αγρ/μα Άρδασσας.

Ο ΝΟΜΑΡΧΗΣ ΚΟΖΑΝΗΣ

Έχοντας υπόψη:

1. Το ν. 1512/11.1.1985 (ΦΕΚ 4Α) για την τροποποίηση και συμπλήρωση πολεοδομικών διατάξεων κ.λπ. κι ειδικότερα το άρθρο 3 παρ. 1 αυτού.

2. Το ν. 1337/12.3.1983 (ΦΕΚ 33Δ/14.3.1983) για την επέκταση πολεοδομικών σχεδίων.

3. Το ν. 360/1976 για την χωροταξία και το περιβάλλον.

4. Το ν. 1032/1980 για την σύσταση του Υπουργείου Χωροταξίας και Περιβάλλοντος.

5. Την υπ' αριθμ. 150/2005 απόφαση Δημοτικού Συμβουλίου του Δήμου Μουρικίου.

6. Την υπ' αριθμ. 5294/06/28.2.2007 γνωμοδότηση για προσδιορισμό χρήσης γης βάσει του άρθρου 3 ν. 1512/1985 η οποία εξεδόθη από την Δ/νση Πολεοδομίας και Περιβάλλοντος Κοζάνης.

7. Το α) ν. 2218/13.6.1994 (ΦΕΚ 90 Α/13.6.1994) «περί ίδρυσης Νομαρχιακής Αυτ/σης, τροποποίησης κ.λπ.» όπως συμπληρώθηκε με το ν. 2240/15.9.1994 (ΦΕΚ 153 Α/15.9.1994 )

8. Το υπ' αριθμ. 124332/16.12.1997 έγγραφο του Υπουργείου Γεωργίας (Τμήμα Γ και Κ Αποκ/σης).

9. Το γεγονός ότι δεν προκαλεί δαπάνη η υπόψη παραχώρηση σε βάρος του προϋπολογισμού του οικείου Ο.Τ.Α .

10. Τις διατάξεις του ν. 2503/1997 άρθρο 10 παρ. 8 «Διοίκηση, οργάνωση, στελέχωση της Περιφέρειας, ρύθμιση θεμάτων για την τοπική αυτοδιοίκηση και άλλες διατάξεις», αποφασίζουμε:

Τον καθορισμό χρήση γης για τη λειτουργία που γενικά εξυπηρετεί την επέκταση βιομηχανίας ετοιμού σκυροδέματος από την ΠΤΟΛΕΜΑΪΣ ΜΠΕΤΟΝ Α.Μ.Ε.Τ.Β.Ε. στο υπ' όψη τεμάχιο αριθμ 402ια κοινόχρηστο έκτασης 6.743 τμ του Αναδασμού αγρ/τος Άρδασσας έτους 1972 όπως αυτό απεικονίζεται στο αναπόσπαστο με την παρούσα θεωρημένο τοπογραφικό διάγραμμα που μας έστειλε η Δ/νση Τοπογραφικής Κοζάνης με το υπ' αριθμ. 3358/18.10.2006 έγγραφό της.

Η απόφαση αυτή να δημοσιευθεί στην Εφημερίδα της Κυβερνήσεως.

Κοζάνη, 2 Μαρτίου 2007

Ο Νομάρχης

ΓΕΩΡΓΙΟΣ ΛΑΚΗΣ



ΕΛΛΗΝΙΚΗ ΔΗΜΟΚΡΑΤΙΑ  
ΠΕΡΙΦΕΡΕΙΑ ΔΥΤΙΚΗΣ ΘΕΣΣΟΝΙΑΣ  
ΝΟΜΟΣ ΚΟΖΑΝΗΣ  
ΝΟΜΑΡΧΙΑΚΗ ΑΥΤΟΔΙΟΙΚΗΣΗ ΖΑΝΗΣ

ΑΡΔΑΣΣΑ (ΕΟΡΔΑΙΑΣ)

ΑΝΑΔΑΣΙΜΟΣ 1972

Δ/ΝΣΗ ΤΟΠΟΓΡΑΦΙΚΗΣ

1:3500

... από φύλλο οθόνης 2

**ΕΘΝΙΚΟ ΤΥΠΟΓΡΑΦΕΙΟ**  
Για τεχνικούς λόγους στο σχεδιάγραμμα έγινε σμίκρυνση κατά ποσοστό 78%

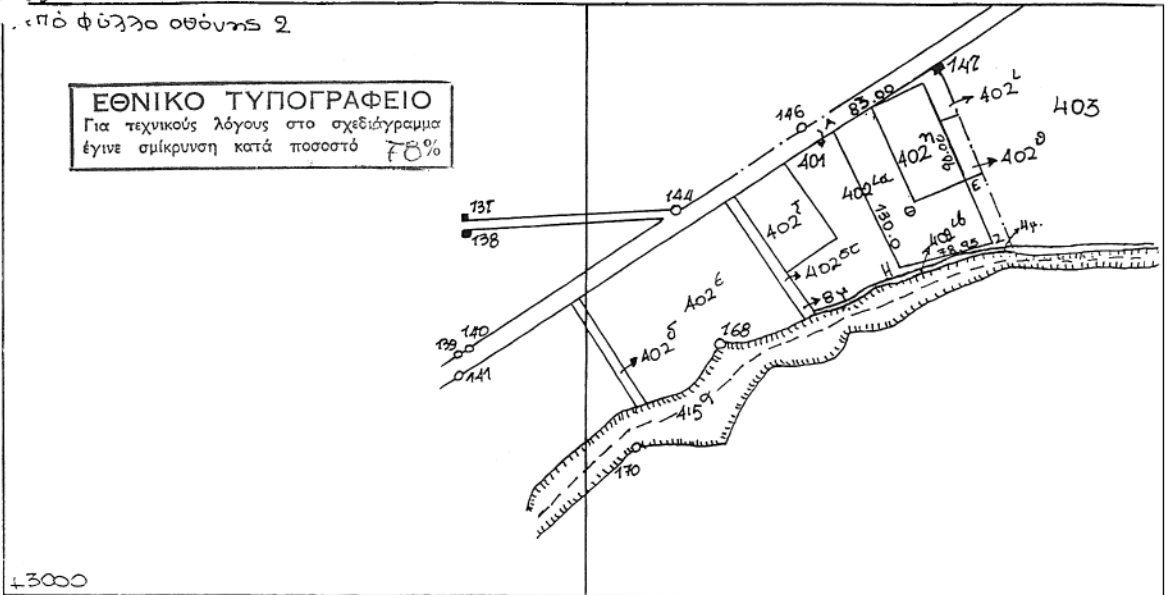

+3000

ΥΠΟΜΝΗΜΑ

Αριθμ. Τεύχ.	Εκταση	Ιδιοκτήτης
Α-Β-Θ Ε-2-Η Α	6743	Εκταση που εμπίπτει στο 402 <sup>α</sup> τεμάχιο του Αναδάσμου έτους 1972 και Σητ.α η' «Πτολέμαϊς Μπετόν Αφοι Χαράλαμπος Ξαμουρίδης Α.Μ.Ε.Τ.Β.Ε.» για επέμβαση ως ήδη λητούργουνης βιομηχανίας παραγωγής έτοιμου εκυροδέματος.



+2500

Λευκόβρυση 17-10-2006  
Ε. Παπαδημοπούλου.

ΚΛΙΜΑΞ 1:5000

## ΕΘΝΙΚΟ ΤΥΠΟΓΡΑΦΕΙΟ

### ΕΦΗΜΕΡΙΣ ΤΗΣ ΚΥΒΕΡΝΗΣΕΩΣ

#### ΠΕΡΙΦΕΡΕΙΑΚΑ ΓΡΑΦΕΙΑ ΠΩΛΗΣΗΣ Φ.Ε.Κ.

<b>ΘΕΣΣΑΛΟΝΙΚΗ</b> - Βασ. Όλγας 227	<b>23104 23956</b>	<b>ΛΑΡΙΣΑ</b> - Διοικητήριο	<b>2410 597449</b>
<b>ΠΕΙΡΑΙΑΣ</b> - Ευριπίδου 63	<b>210 4135228</b>	<b>ΚΕΡΚΥΡΑ</b> - Σαμαρά 13	<b>26610 89122</b>
<b>ΠΑΤΡΑ</b> - Κορίνθου 327	<b>2610 638109</b>	<b>ΗΡΑΚΛΕΙΟ</b> - Πεδιάδος 2	<b>2810 300781</b>
<b>ΙΩΑΝΝΙΝΑ</b> - Διοικητήριο	<b>26510 87215</b>	<b>ΜΥΤΙΛΗΝΗ</b> - Πλ. Κωνσταντινουπόλεως 1	<b>22510 46654</b>
<b>ΚΟΜΟΤΗΝΗ</b> - Δημοκρατίας 1	<b>25310 22858</b>		

#### ΤΙΜΗ ΠΩΛΗΣΗΣ ΦΥΛΛΩΝ ΤΗΣ ΕΦΗΜΕΡΙΔΟΣ ΤΗΣ ΚΥΒΕΡΝΗΣΕΩΣ

##### Σε έντυπη μορφή

- Για τα Φ.Ε.Κ. από 1 μέχρι 16 σελίδες σε 1 €, προσαυξανόμενη κατά 0,20 € για κάθε επιπλέον οκτασέλιδο ή μέρος αυτού.
- Για τα φωτοαντίγραφα Φ.Ε.Κ. σε 0,15 € ανά σελίδα.

##### Σε μορφή DVD/CD

Τεύχος	Ετήσια έκδοση	Τριμηνιαία έκδοση	Μηνιαία έκδοση	Τεύχος	Ετήσια έκδοση	Τριμηνιαία έκδοση	Μηνιαία έκδοση
<b>Α'</b>	150 €	40 €	15 €	<b>Α.Α.Π.</b>	110 €	30 €	-
<b>Β'</b>	300 €	80 €	30 €	<b>Ε.Β.Ι.</b>	100 €	-	-
<b>Γ'</b>	50 €	-	-	<b>Α.Ε.Δ.</b>	5 €	-	-
<b>Υ.Ο.Δ.Δ.</b>	50 €	-	-	<b>Δ.Δ.Σ.</b>	200 €	-	20 €
<b>Δ'</b>	110 €	30 €	-	<b>Α.Ε. - Ε.Π.Ε. και Γ.Ε.ΜΗ.</b>	-	-	100 €

- Η τιμή πώλησης μεμονωμένων Φ.Ε.Κ. σε μορφή cd-rom από εκείνα που διατίθενται σε ψηφιακή μορφή και μέχρι 100 σελίδες, σε 5 € προσαυξανόμενη κατά 1 € ανά 50 σελίδες.
- Η τιμή πώλησης σε μορφή cd-rom/dvd, δημοσιευμάτων μιας εταιρείας στο τεύχος Α.Ε.-Ε.Π.Ε. και Γ.Ε.ΜΗ. σε 5 € ανά έτος.

**ΠΑΡΑΓΓΕΛΙΑ ΚΑΙ ΑΠΟΣΤΟΛΗ Φ.Ε.Κ.:** Τηλεφωνικά: 210 4071010 - fax: 210 4071010 - internet: <http://www.et.gr>

#### ΕΤΗΣΙΕΣ ΣΥΝΔΡΟΜΕΣ Φ.Ε.Κ.

Τεύχος	Έντυπη μορφή	Ψηφιακή Μορφή	Τεύχος	Έντυπη μορφή	Ψηφιακή Μορφή
<b>Α'</b>	225 €	190 €	<b>Α.Ε.Δ.</b>	10 €	Δωρεάν
<b>Β'</b>	320 €	225 €	<b>Α.Ε. - Ε.Π.Ε. και Γ.Ε.ΜΗ.</b>	2.250 €	645 €
<b>Γ'</b>	65 €	Δωρεάν	<b>Δ.Δ.Σ.</b>	225 €	95 €
<b>Υ.Ο.Δ.Δ.</b>	65 €	Δωρεάν	<b>Α.Σ.Ε.Π.</b>	70€	Δωρεάν
<b>Δ'</b>	160 €	80 €	<b>Ο.Π.Κ.</b>	-	Δωρεάν
<b>Α.Α.Π.</b>	160 €	80 €	<b>Α' + Β' + Δ' + Α.Α.Π.</b>	-	450 €
<b>Ε.Β.Ι.</b>	65 €	33 €			

- Το τεύχος Α.Σ.Ε.Π. (έντυπη μορφή) θα αποστέλλεται σε συνδρομητές ταχυδρομικά, με την επιβάρυνση των 70 €, ποσό το οποίο αφορά τα ταχυδρομικά έξοδα.
- Για την παροχή πρόσβασης μέσω διαδικτύου σε Φ.Ε.Κ. προηγούμενων ετών και συγκεκριμένα στα τεύχη: α) Α, Β, Δ, Α.Α.Π., Ε.Β.Ι. και Δ.Δ.Σ., η τιμή προσαυξάνεται, πέραν του ποσού της ετήσιας συνδρομής του 2007, κατά 40 € ανά έτος και ανά τεύχος και β) για το τεύχος Α.Ε.-Ε.Π.Ε. & Γ.Ε.ΜΗ., κατά 60 € ανά έτος παλαιότητας.

\* Η καταβολή γίνεται σε όλες τις Δημόσιες Οικονομικές Υπηρεσίες (Δ.Ο.Υ.). Το πρωτότυπο διπλότυπο (έγγραφο αριθμ. πρωτ. 9067/28.2.2005 2η Υπηρεσία Επιτρόπου Ελεγκτικού Συνεδρίου) με φροντίδα των ενδιαφερομένων, πρέπει να αποστέλλεται ή να κατατίθεται στο Εθνικό Τυπογραφείο (Καποδιστριαύ 34, Τ.Κ. 104 32 Αθήνα).

\* Σημειώνεται ότι φωτοαντίγραφα διπλοτύπων, ταχυδρομικές Επιταγές για την εξόφληση της συνδρομής, δεν γίνονται δεκτά και θα επιστρέφονται.

\* Οι οργανισμοί τοπικής αυτοδιοίκησης, τα νομικά πρόσωπα δημοσίου δικαίου, τα μέλη της Ένωσης Ιδιοκτητών Ημερησίου Τύπου Αθηνών και Επαρχίας, οι τηλεοπτικοί και ραδιοφωνικοί σταθμοί, η Ε.Σ.Η.Ε.Α., τα τριτοβάθμια συνδικαλιστικά Όργανα και οι τριτοβάθμιες επαγγελματικές ενώσεις δικαιούνται έκπτωσης πενήντα τοις εκατό (50%) επί της ετήσιας συνδρομής (τρέχον έτος + παλαιότητα).

\* Το ποσό υπέρ Τ.Α.Π.Ε.Τ. [5% επί του ποσού συνδρομής (τρέχον έτος + παλαιότητα)], καταβάλλεται ολόκληρο (Κ.Α.Ε. 3512) και υπολογίζεται πριν την έκπτωση.

\* Στην Ταχυδρομική συνδρομή του τεύχους Α.Σ.Ε.Π. δεν γίνεται έκπτωση.

Πληροφορίες για δημοσιεύματα που καταχωρούνται στα Φ.Ε.Κ. στο τηλ.: 210 5279000.

Φωτοαντίγραφα παλαιών Φ.Ε.Κ.: Μάρνη 8 τηλ.: 210 8220885, 210 8222924, 210 5279050.

Οι πολίτες έχουν τη δυνατότητα ελεύθερης ανάγνωσης των δημοσιευμάτων που καταχωρούνται σε όλα τα τεύχη της Εφημερίδας της Κυβερνήσεως πλην εκείνων που καταχωρούνται στο τεύχος Α.Ε.-Ε.Π.Ε. και Γ.Ε.ΜΗ., από την ιστοσελίδα του Εθνικού Τυπογραφείου ([www.et.gr](http://www.et.gr)).

**Οι υπηρεσίες εξυπηρέτησης πολιτών λειτουργούν καθημερινά από 08:00 μέχρι 13:00**



\* 0 4 0 0 1 4 2 1 3 0 4 0 7 0 0 8 \*

**ΑΠΟ ΤΟ ΕΘΝΙΚΟ ΤΥΠΟΓΡΑΦΕΙΟ**

ΚΑΠΟΔΙΣΤΡΙΑΟΥ 34 \* ΑΘΗΝΑ 104 32 \* ΤΗΛ. 210 52 79 000 \* FAX 210 52 21 004  
ΗΛΕΚΤΡΟΝΙΚΗ ΔΙΕΥΘΥΝΣΗ: <http://www.et.gr> - e-mail: [webmaster@et.gr](mailto:webmaster@et.gr)