

ΕΦΗΜΕΡΙΣ ΤΗΣ ΚΥΒΕΡΝΗΣΕΩΣ

ΤΗΣ ΕΛΛΗΝΙΚΗΣ ΔΗΜΟΚΡΑΤΙΑΣ

ΤΕΥΧΟΣ ΤΕΤΑΡΤΟ

Αρ. Φύλλου 56

20 Φεβρουαρίου 2007

ΠΕΡΙΕΧΟΜΕΝΑ

ΑΠΟΦΑΣΕΙΣ

- Επικύρωση έκθεσης καθορισμού ορίων Αιγιαλού και Παραλίας στην περιοχή «Ανάληψη», Δήμου Αστυπάλαιας, Νήσου Αστυπάλαιας, Νομού Δωδεκανήσου..... 1
- Κήρυξη ως αναδασωτέας έκτασης εμβαδού 1.732,00 τ.μ. στη θέση «Καβουλινίτσα» περιφέρειας Δ.Δ. Καλλιθέας, Δήμου Τολοφώνος του Νομού Φωκίδας..... 2

ΔΙΟΡΘΩΣΕΙΣ ΣΦΑΛΜΑΤΩΝ

- Διόρθωση σφάλματος στην υπ' αριθμ. 5388/26.9.2006 απόφαση του Γενικού Γραμματέα Περιφέρειας Βορείου Αιγαίου..... 3

ΑΠΟΦΑΣΕΙΣ

- Αριθμ. 777 (1)
Επικύρωση έκθεσης καθορισμού ορίων Αιγιαλού και Παραλίας στην περιοχή «Ανάληψη», Δήμου Αστυπάλαιας, Νήσου Αστυπάλαιας, Νομού Δωδεκανήσου.

Ο ΓΕΝΙΚΟΣ ΓΡΑΜΜΑΤΕΑΣ ΠΕΡΙΦΕΡΕΙΑΣ ΝΟΤΙΟΥ ΑΙΓΑΙΟΥ

Έχοντας υπόψη:

1. Τις διατάξεις του ν. 3200/1955 «περί διοικητικής αποκεντρώσεως» όπως αυτές τροποποιήθηκαν και ισχύουν σήμερα με τα ν.δ. 532/1970, β.δ. 704/1970, β.δ. 192/1972, π.δ. 347/1986, ν. 2026/1992 και π.δ. 97/1993.
2. Τις διατάξεις των άρθρων 3 και 34 του ν. 2971/2001 (ΦΕΚ 285/τ.Α'/19.12.2001) «Αιγιαλός, παραλία και άλλες διατάξεις».
3. Τις διατάξεις του κ.δ. 132/1929 «περί Κτηματολογικού Κανονισμού Δωδεκανήσου» που διατηρήθηκε σε ισχύ με το άρθρο 8 ν. 510/1947.
4. Τις διατάξεις των άρθρων 1 μέχρι και 7 του α.ν. 2344/1940 «περί αιγιαλού και παραλίας» όπως έχουν τροποποιηθεί και συμπληρωθεί μεταγενέστερα με τις διατάξεις: α) του άρθρου 13 του ν. 1078/1980 και β) του άρθρου 23 του ν. 1337/1983.
5. Τις διατάξεις του ν.δ. 439/1970 «περί συμπλήρωσης των διατάξεων περί αιγιαλού».

6. Τις διατάξεις του άρθρου 20 ν. 719/1977 «περί τρόπου σύνταξης τοπογραφικών - υψομετρικών διαγραμμάτων από ιδιώτες μηχανικούς κλπ.»

7. Τις διατάξεις του άρθρου 100 του π.δ. 284/1988, όπως τροποποιήθηκε και ισχύει σήμερα.

8. Το υπ' αριθμ. Δ3090/646/1976 έγγραφο του Υπουργείου Οικονομικών «περί του στη Δωδεκάνησο ορίου αιγιαλού» σε συνδυασμό με τις 325/1971 και 203/1971 γνωμοδοτήσεις του Ν.Σ.Κ.

9. Την υπ' αριθμ. 18984/22.9.2004 απόφαση του Γενικού Γραμματέα Περιφέρειας Νοτίου Αιγαίου, με την οποία καθορίστηκαν τα μέλη της επιτροπής καθορισμού ορίων αιγιαλού και παραλίας (ν. 2971/2001) στη Νομαρχία Δωδ/σου.

10. Τις διατάξεις του άρθρου 19 παράγραφος 5 α.ν. 2344/1995, του άρθρου 52 παράγραφος 6 ν. 2218/1994, του άρθρου 4 παράγραφος 7 του ν. 2240/1994, δυνάμει των οποίων αρμοδιότητες του Υπουργείου Οικονομικών που είχαν μεταβιβασθεί στους Νομάρχες, ανήκουν στον Περιφερειακό Διευθυντή, σε συνδυασμό με αυτές του άρθρου 14 παράγραφος 2 του ν. 2399/1996 με τις οποίες προβλέπεται η κατάργηση των θέσεων των Περιφερειακών Διευθυντών, οι αρμοδιότητες πλέον του οποίου περιήλθαν στον Γενικό Γραμματέα της Περιφέρειας και ασκούνται από τον αναπληρωτή Περιφερειακό Διευθυντή.

11. Τις διατάξεις του τέταρτου εδαφίου της παραγράφου 2 του άρθρου 1 και της παραγράφου 6 του ίδιου άρθρου του ν. 2503/1997 «Διοίκηση, οργάνωση, στελέχωση της Περιφέρειας, ρύθμιση θεμάτων για την τοπική Αυτοδιοίκηση και άλλες διατάξεις (ΦΕΚ 107/Α'), σύμφωνα με τις οποίες οι περιφερειακές Υπηρεσίες του Υπουργείου Οικονομικών, που συγκροτούσαν την ενιαία οργανική μονάδα της περιφέρειας, ούτε καταργήθηκαν, αλλά αποτελούν από 1.9.1997, Υπηρεσίες του Υπουργείου Οικονομικών.

12. Την υπ' αριθμ. 37930/ΔΙΟΕ 1264/14.10.2005 (ΦΕΚ 1932 Β') καθώς και την τροποποιητική της υπ' αριθμ. 5733/ΔΙΟΕ/179/9.2.2006 (ΦΕΚ 204 Β') κοινή απόφαση Πρωθυπουργού και Υπουργού Οικονομίας και Οικονομικών (ΦΕΚ 519/τ.Β') Καθορισμός αρμοδιοτήτων των Υφυπουργών Οικονομίας και Οικονομικών.

13. Την υπ' αριθμ. 1064129/801/Α0006/5.8.2004 απόφαση Υφυπουργού Οικονομίας και Οικονομικών (ΦΕΚ 1255/

τ.Β' / 16.8.2004) περί μεταβίβασης αρμοδιοτήτων καθώς και εξουσίας να υπογράφουν «με εντολή Υφυπουργού κ.λ.π.», η οποία τροποποιήθηκε και συμπληρώθηκε με την υπ' αριθμ. 1071473/877/Α0006/9.9.2004 (ΦΕΚ 1429/τ.Β' / 17.9.2004) ομοίως απόφαση Υφυπουργού Οικονομίας και Οικονομικών.

14. Την υπ' αριθμ. 1063649/790/Α006/3.8.2004 και την 1100776/1253/Α0006/15.12.2004 (Φ.Ε.Κ. 1907/τ.Β' / 23.12.2004) αντίστοιχα αποφάσεις του Υπουργού και του Υφυπουργού Οικονομίας και Οικονομικών σχετικά με την καταγραφή - διοικητική κωδικοποίηση των αρμοδιοτήτων σε θέματα Υπηρεσιών του Υπουργείου Οικονομίας και Οικονομικών που περιέρχονται στους Γενικούς Γραμματείς των Περιφερειών κατά τις διατάξεις του άρθρου 46 παρ. 21 του ν. 3220/2004 (Φ.Ε.Κ. 15/28.1.2004/τ.Α').

15. Τις διατάξεις του άρθρου 46 παρ. 21 ν. 3220/2004 (ΦΕΚ 15 Α') στις οποίες προβλέπεται ότι από 10.4.2004 αρμοδιότητα του Υπουργού Οικονομίας και Οικονομικών οι οποίες ανήκαν ή είχαν μεταβιβασθεί στους Νομάρχες μέχρι την έναρξη λειτουργίας των Νομαρχιακών Αυτοδιοικήσεων και αφορούν θέματα Υπηρεσιών του Υπουργείου Οικονομίας και Οικονομικών, που εξαιρέθηκαν από την κατάργηση σύμφωνα με τις διατάξεις της παραγράφου 2 του άρθρου 39 ν. 2218/1994, περιέρχονται στον Γενικό Γραμματέα της Περιφέρειας εκτός των θεμάτων Υ.Δ.Ε.

16. Την υπ' αριθμ. 562/2005 γνωμοδότηση του Νομικού Συμβουλίου του Κράτους σχετικά με την διάταξη του άρθρου 5 παρ. 5 εδ. γ' του ν. 2971/2001.

17. Την από 5.4.2006 έκθεση της κατά το άρθρο 3 του ν. 2971/2001 αρμόδιας επιτροπής καθορισμού ορίων αιγιαλού και παραλίας, στην παραλιακή περιοχή «Ανάληψη», Δήμου Αστυπάλαιας, Νήσου Αστυπάλαιας, Νομού Δωδεκανήσου.

18. Το από 15.10.2002 τοπογραφικό - υψομετρικό και κτηματολογικό διάγραμμα, κλίμακας 1:500, αποτελούμενο από μία (01) πινακίδα, που συντάχθηκε από τον Εμμανουήλ Ολυμπίτη, Αγρονόμο και Τοπογράφο Μηχανικό, στο οποίο εμφανίζεται η παραλιακή περιοχή «Ανάληψη», Δήμου Αστυπάλαιας, Νήσου Αστυπάλαιας, Νομού Δωδεκανήσου, το οποίο ελέγχθηκε ως προς την ακρίβεια της αποτύπωσης την 3.7.2006 από την Δήμητρα Αντωνοπούλου, Τοπογράφο Μηχανικό και θεωρήθηκε στις 3.7.2006, από την Προϊσταμένη των Τεχνικών Υπηρεσιών του Δήμου Κω, Πηνελόπη Χατζηπαυλή.

19. Στο τοπογραφικό αυτό χαράχθηκε με κόκκινη συνεχόμενη πολυγωνική γραμμή η οριογραμμή του αιγιαλού με στοιχεία κορυφών (Α61, Α62, Α63, ... , Α95, Α96, Α97), σύμφωνα με τις διατάξεις του άρθρου 3 του κ.δ. 132/1929.

20. Το υπ' αριθμ. Φ.544.5/19966/06/Σ.5775/4.10.2006 έγγραφο του Γενικού Επιτελείου Ναυτικού με το οποίο συμφωνεί με τα καθορισθέντα από την Επιτροπή όρια.

21. Το με ημερομηνία 30.11.2006 αποδεικτικό τοιχοκόλλησης του Δήμου Αστυπάλαιας με το οποίο τοιχοκολλήθηκε η από 5.4.2006 έκθεση επιτροπής καθορισμού ορίων Αιγιαλού και Παραλίας στην παραλιακή περιοχή «Ανάληψη», Δήμου Αστυπάλαιας, Νήσου Αστυπάλαιας, Νομού Δωδεκανήσου, αποφασίσουμε:

Επικυρώνουμε την από 5.4.2006 έκθεση, της κατά το άρθρο 3 του ν. 2971/2001, αρμόδιας επιτροπής, περί χάραξης των ορίων Αιγιαλού και Παραλίας, με την οποία καθορίστηκαν τα όρια Αιγιαλού και Παραλίας στην πα-

ραλιακή περιοχή «Ανάληψη», Δήμου Αστυπάλαιας, Νήσου Αστυπάλαιας, Νομού Δωδεκανήσου, επί τοπογραφικού - υψομετρικού διαγράμματος το οποίο ελέγχθηκε και θεωρήθηκε στις 3.7.2006 από την Διεύθυνση Τεχνικών Υπηρεσιών του Δήμου της Κω.

Στο τοπογραφικό αυτό διάγραμμα, χαράχθηκε από την εν λόγω επιτροπή, όπως πιο πάνω αναφέρεται, η οριογραμμή του αιγιαλού με κόκκινη συνεχόμενη πολυγωνική γραμμή με στοιχεία κορυφών (Α61, Α62, Α63, ... , Α95, Α96, Α97) με εξάρτηση των κορυφών αυτών, από συντεταγμένες του κρατικού τριγωνομετρικού δικτύου της χώρας, όπως αυτές εμφανίζονται στους σχετικούς πίνακες επί του τοπογραφικού - υψομετρικού διαγράμματος, κλίμακας 1:500, που συντάχθηκε από τον Εμμανουήλ Ολυμπίτη, Αγρον. και Τοπογράφο Μηχανικό, στο ίδιο ως άνω τοπογραφικό διάγραμμα.

Η καθορισθείσα και χαραχθείσα οριογραμμή αιγιαλού αποτελεί το όριο του μεγίστου πλην συνήθους χειμερίου κύματος, για τις εντός οικισμού ή εντός σχεδίου πόλεως περιοχές, είναι δε προσαυξημένο κατά δώδεκα μέτρα στις περιοχές εκτός σχεδίου οικισμού ή σχεδίου πόλεως, σύμφωνα με τις διατάξεις του άρθρου 3 του κ.δ. 132/1929, που διατηρήθηκε σε ισχύ με το άρθρο 8 του ν. 510/1947.

Οριογραμμή παραλίας δεν χαράχθηκε στην υπό κρίση περιοχή, σύμφωνα με τις διατάξεις του άρθρου 3 του κ.δ. 132/1929, αφού η οριογραμμή αιγιαλού τέμνει τα προς την θάλασσα όρια των ιδιοκτησιών.

Ο καθορισμός των ορίων αιγιαλού στη θέση αυτή γίνεται για πρώτη φορά και προς εξυπηρέτηση των σκοπών των διατάξεων του ν. 2971/2001.

Η παρούσα απόφαση μαζί με την έκθεση της επιτροπής και το τοπογραφικό διάγραμμα να δημοσιευθούν στην Εφημερίδα της Κυβερνήσεως.

Ερμούπολη, 13 Ιανουαρίου 2007

Ο Γενικός Γραμματέας Περιφέρειας
ΧΑΡΑΛΑΜΠΟΣ ΚΟΚΚΙΝΟΣ

ΕΚΘΕΣΗ ΤΗΣ ΕΠΙΤΡΟΠΗΣ ΚΑΘΟΡΙΣΜΟΥ
ΤΩΝ ΟΡΙΩΝ ΤΟΥ ΑΙΓΙΑΛΟΥ ΚΑΙ ΠΑΡΑΛΙΑΣ
(Άρθρο 3, ν. 2971 ΦΕΚ 285/τ.Α' / 19.12.2001)

Για τον καθορισμό των ορίων αιγιαλού και παραλίας που γίνεται για πρώτη φορά στην παραλιακή περιοχή «Ανάληψη», Δήμου Αστυπάλαιας, Νήσου Αστυπάλαιας, Νομού Δωδεκανήσου.

Στην Αστυπάλαια, σήμερα 5.4.2006 οι υπογεγραμμένοι:
1) Βασιλική Παπαντωνάκη, Προϊσταμένη της Δ.Ο.Υ. Καλύμνου, ως Πρόεδρος,

2) Μαρία Ρείση-Δρίβα, Μηχανικός Τ.Ε. Τ.Υ.Δ.Κ. Δωδεκανήσου, ως μέλος,

3) Στυλιανός Παρτσάφας, αντιπλοίαρχος Λ.Σ., Λιμενάρχης Καλύμνου, ως μέλος,

4) Κων/νος Ζαίρης, Προϊστάμενος Τμήματος Πολοδομικών Εφαρμογών Επαρχείου Καλύμνου, Νομού Δωδ/σου, ως μέλος και

5) Νικόλαος Φαρμακίδης, Προϊστάμενος Τμήματος Π.Ε.Χ.Ω. Ρόδου, της Περιφέρειας Νοτίου Αιγαίου, ως μέλος (χρέη γραμματέα της επιτροπής άσκησε ο Θωμάς Κώτης, υπάλληλος της Δ.Ο.Υ. Καλύμνου), αποτελούντες την επιτροπή καθορισμού των ορίων αιγιαλού και παραλίας, δυνάμει του άρθρου 3 του ν. 2971

(ΦΕΚ 285 Α΄/19.12.2001), μεταβήκαμε επιτόπου στην προαναφερθείσα περιοχή και αφού λάβαμε υπόψη:

1. Την από 6.10.2005 αίτηση του Δήμου Αστυπάλαιας για καθορισμό των ορίων αιγιαλού και παραλίας στην εν λόγω θέση.

2. Το τοπογραφικό - υψομετρικό και κτηματολογικό διάγραμμα, το οποίο συντάχθηκε στις 15.10.2002 από τον Εμμανουήλ Ολυμπίτη, Αγρονόμο - Τοπογράφο Μηχανικό, σε κλίμακα 1:500, ελέγχθηκε επιτόπου για την ακρίβεια της αποτύπωσης την 3.7.2006 από την Δήμητρα Αντωνοπούλου, Τοπογράφο Μηχανικό των Τεχνικών Υπηρεσιών του Δήμου Κω του Νομού Δωδεκανήσου και θεωρήθηκε την ίδια ημερομηνία από την Προϊσταμένη Πηνελόπη Χατζηπαυλή, Αρχιτέκτονα Μηχανικό της ίδιας Υπηρεσίας.

3. Τις διατάξεις του ν. 2971/2001 «Αιγιαλός, παραλία και άλλες διατάξεις» όπως αυτός ισχύει και τον ν. 1337/1983 καθώς και την προς αυτόν σχετική Δικαστηριακή και Διοικητική Νομολογία.

4. Την από την επιτόπια μετάβαση σχηματισθείσα αντίληψη περί του πλάτους της βρεχόμενης ζώνης της ξηράς, καθώς και τα στοιχεία καθορισμού αιγιαλού και παραλίας που προβλέπονται από το άρθρο 9 του ν. 2971/2001 και ειδικότερα:

α) Την γεωμορφολογία του εδάφους, για την οποία αναλυτικά αναφέρεται ότι:

1. Η έκταση είναι οχιστολιθικής υφής με απότομες κλίσεις, όπου δεν υπάρχει αμμουδιά.

2. Το φυσικό όριο βλάστησης συνίσταται από θαμνώδη χαμηλή φυσική βλάστηση.

β) Το γεγονός ότι στην ευρύτερη περιοχή δεν εντοπίστηκε λατομική δραστηριότητα και το ότι δεν εντοπίστηκαν άλλοι φυσικοί πόροι μέσα στην παράκτια ζώνη.

γ) Τα πορίσματα από την εκτίμηση των μετεωρολογικών στοιχείων της περιοχής, δηλαδή το γεγονός ότι η περιοχή είναι προστατευμένη από τους ανέμους όλων των διευθύνσεων, εκτός των νοτιοανατολικών, επειδή η περιοχή προστατεύεται περίξ στις υπόλοιπες διευθύνσεις από τη στεριά και τα νησιά του κόλπου.

δ) Τη μορφολογία του πυθμένα ο οποίος συνίσταται από βραχώδη διαμόρφωση με σχετικά μικρά βάθη, όπως προκύπτει από την αυτοψία μακροσκοπικά, ενώ είναι γεγονός ότι σε περιοχές με μικρά βάθη και μικρές κλίσεις του βυθού, όπου η θραύση του κύματος και η εκτόνωση της ενέργειας του γίνεται σε μεγάλη απόσταση από την ακτογραμμή, η επίδραση του κύματος

στην ακτή είναι μικρή, ενώ σε άλλες περιπτώσεις ακτών με μεγάλες κλίσεις βυθού και μεγάλα βάθη κοντά στην ακτή, όπου η θραύση των κυμάτων συντελείται κοντά στην ακτή ή ακόμη και πάνω σε αυτή, ο κυματισμός καλύπτει κατά κανόνα μεγάλο εύρος ακτής προκειμένου να εκτονωθεί. Επίσης η ύπαρξη ανώμαλου, βραχώδους πυθμένα ή υφάλων μπροστά στην εξεταζόμενη ακτή επιδρά στη χάραξη της γραμμής του αιγιαλού, δεδομένου ότι τέτοιου είδους σχηματισμοί συντελούν στη διαφοροποίηση του κυματικού πεδίου από θέση σε θέση εντός της παράκτιας ζώνης.

ε) Το ότι η περιοχή βρίσκεται σε κόλπο και αναπτύσσεται ανάπτυγμα πελάγους σε σχέση με το μέτωπο της ακτής στις νοτιοανατολικές διευθύνσεις μόνον. Το μικρό ανάπτυγμα θαλάσσιας έκτασης σε κλειστές θαλάσσιες περιοχές (όρμους ή κόλπους), συμβάλλει στη δημιουργία μικρότερης έκτασης κυματικού πεδίου σε σχέση με ανοικτές θαλάσσιες περιοχές που έχουν ίδια ένταση ανέμου.

στ) Την ανυπαρξία τεχνικών έργων στην περιοχή.

ζ) Τη μη ύπαρξη συγκεκριμένων χωροταξικών κατευθύνσεων και χρήσεων γης που επηρεάζουν την παράκτια ζώνη.

η) Το γεγονός ότι δεν υφίσταται Κτηματολόγιο.

θ) Την μη ύπαρξη ευπαθών οικοσυστημάτων και προστατευόμενων περιοχών, αποφασίζουμε:

1. Καθορίζουμε επί του ανωτέρω τοπογραφικού διαγράμματος:

α) Την οριογραμμή του αιγιαλού με ερυθρά συνεχή πολυγωνική γραμμή και στοιχεία: (Α61, Α62, Α63, Α64, ... , Α94, Α95, Α96, Α97).

Η οριογραμμή του αιγιαλού αποτελεί το όριο του μέγιστου πλην συνήθους χειμερίου κύματος, προσαυξημένο κατά 12 μέτρα στα εκτός οικισμού τμήματα, σύμφωνα με τις διατάξεις του άρθρου 3, του κ.δ. 132/1929 που διατηρήθηκε σε ισχύ με το άρθρο 8 του ν. 510/1947.

β) Δεν καθορίζεται ζώνη παραλίας, επειδή η οριογραμμή του αιγιαλού τέμνει τα προς την θάλασσα όρια των ιδιοκτησιών, σύμφωνα με τις διατάξεις του άρθρου 3 του κ.δ. 132/1929.

Η Επιτροπή

Η Πρόεδρος
ΒΑΣΙΛΙΚΗ ΠΑΠΑΝΤΩΝΑΚΗ

Τα μέλη
ΜΑΡΙΑ ΡΕΪΣΗ-ΔΡΙΒΑ
ΣΤΥΛΙΑΝΟΣ ΠΑΡΤΣΑΦΑΣ
ΚΩΝ/ΝΟΣ ΖΑΪΡΗΣ
ΝΙΚΟΛΑΟΣ ΦΑΡΜΑΚΙΔΗΣ

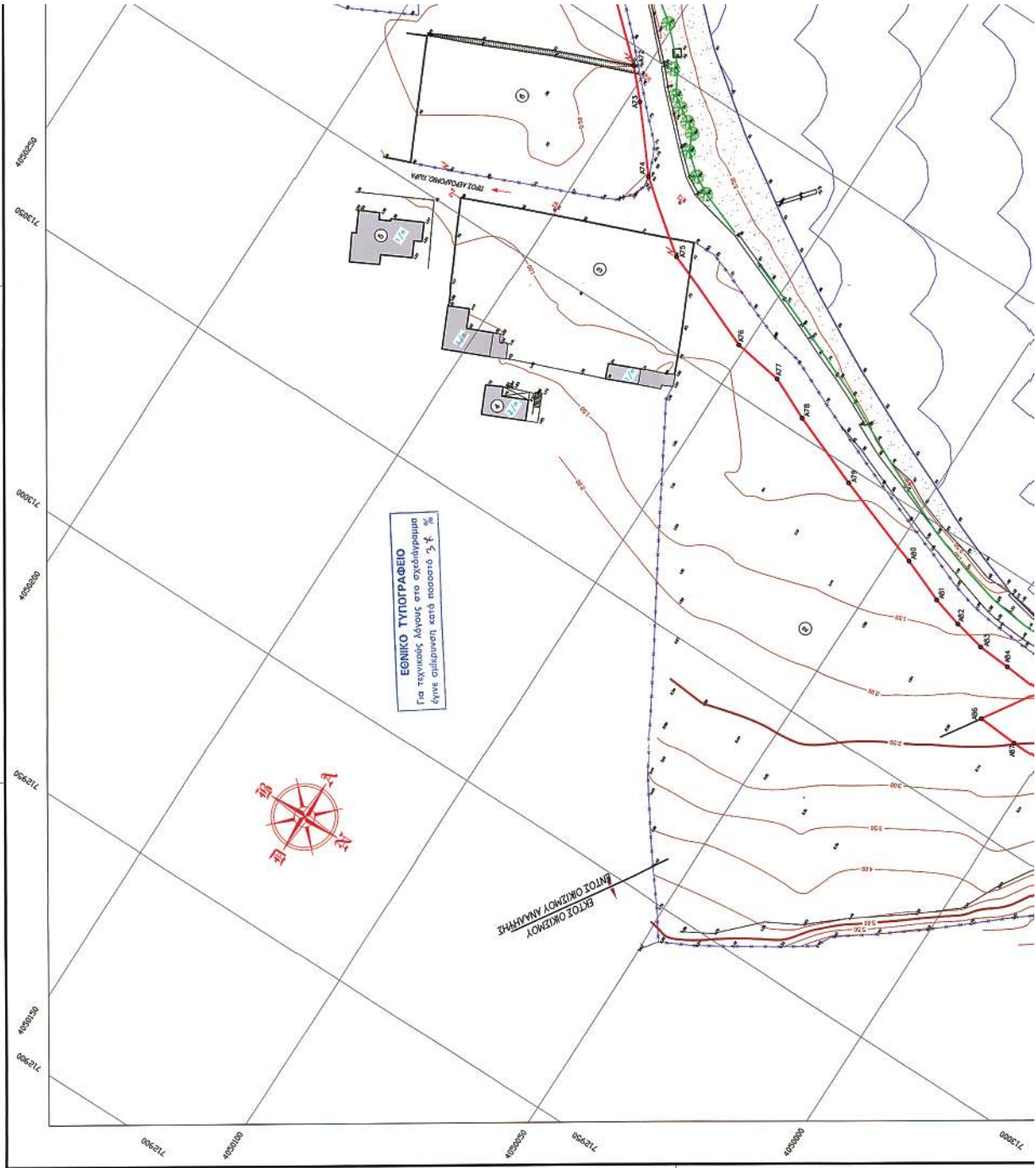

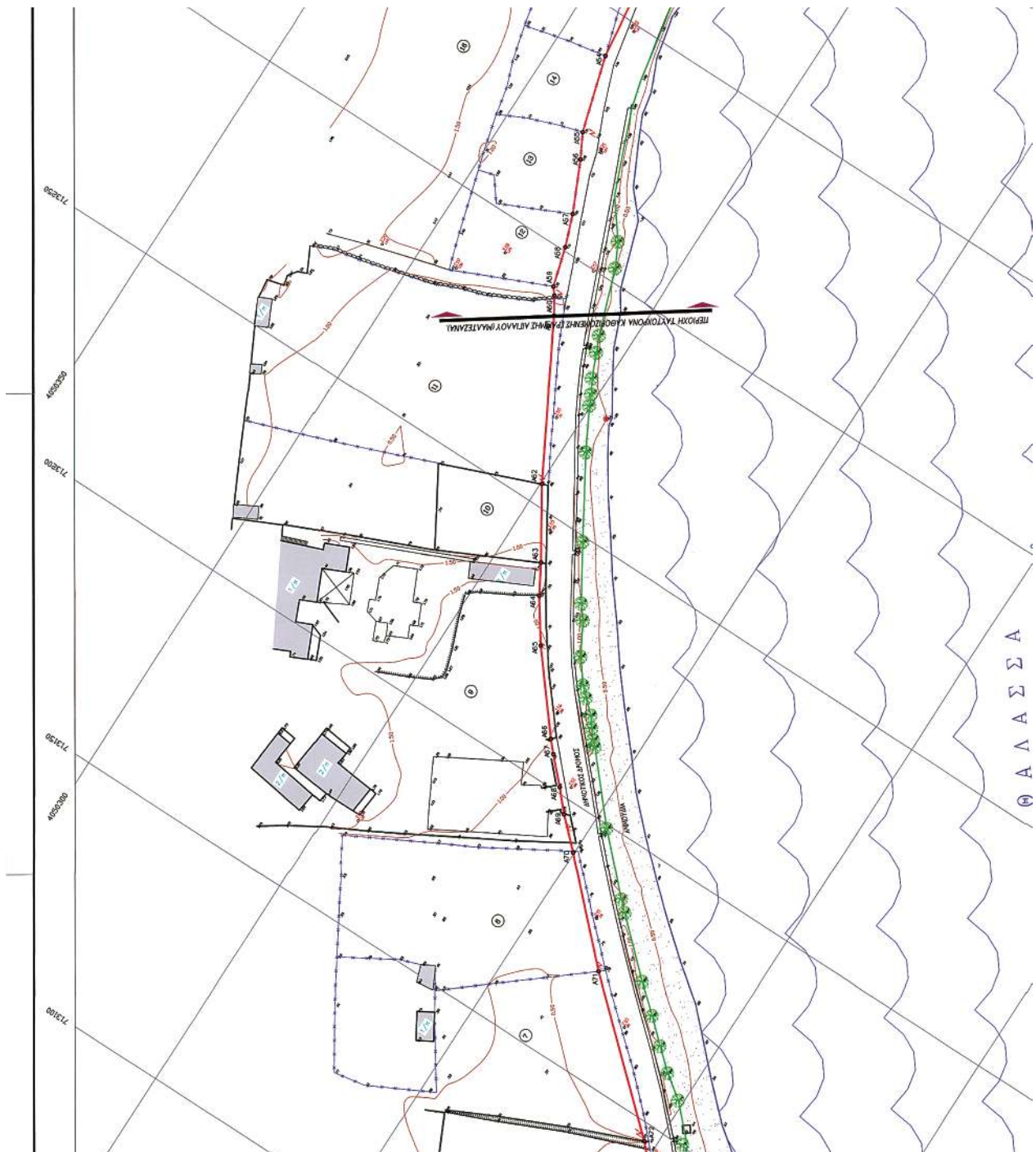

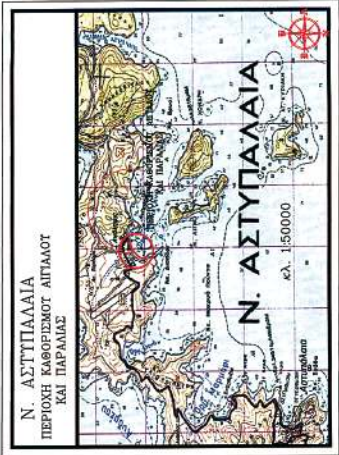

ΤΠΟΜΗΝΙΑ ΧΑΡΑΚΤΗΡΙΣΜΩΝ & ΣΥΜΒΟΛΩΝ

ΠΡΟΣΔΙΟΡΙΣΜΟΣ ΣΥΜΒΟΛΩΝ

ΚΤΙΡΙΑ	ΧΑΡΑΚΤΗΡΙΣΤΙΚΗ ΚΥΜΑΤΙΣΤΗ
ΒΕΛΩΝΑ	β = ΠΙΝΑΚΕΣ ΟΡΟΦΗΣ
	β = ΕΣΩΤΕΡΙΚΕΣ
	β = ΕΞΩΤΕΡΙΚΕΣ
	β = ΣΤΑΘΕΙΣ
ΒΕΛΟΣ ΚΑΤΕΥΘΥΝΣΗΣ ΔΡΟΜΟΥ	ΣΥΜΒΟΛΟΓΙΑ
ΓΥΡΗ ΚΡΕΤΗ ΚΑΤΟΡΜΗΝΗΣ	ΣΥΜΒΟΛΟΓΙΑ
ΥΔΡΟ ΠΛΗΡΟΚΡΑΜΜΗΣ	ΕΠΙΣΤΡΟΦΗ
ΑΝΙΣΟΤΗΤΑ	ΕΠΙΣΤΡΟΦΗ
ΟΤΕ	ΕΠΙΣΤΡΟΦΗ
ΕΡΕΥ ΔΟΚΥΠΗΣ	ΕΠΙΣΤΡΟΦΗ
ΓΡΑΜΜΗ ΑΙΓΜΑΤΟΣ	ΓΡΑΜΜΗ ΜΕΤΡΩΤΩ ΚΑΘΕΡΩΤ ΚΥΜΑΤΟΣ
ΓΡΑΜΜΗ ΒΑΣΕΙΣ	ΓΡΑΜΜΗ ΒΑΣΕΙΣ
	ΑΚΤΟΓΡΑΜΜΗ

ΤΠΟΜΗΝΙΑ ΕΠΙΡΟΤΗΣ ΚΑΘΟΡΙΣΜΟΣ ΟΡΙΩΝ ΑΙΓΜΑΤΟΣ-ΠΑΡΑΛΙΑΣ

1) Το παρόν κατασκευαστικό έγγραφο συντάσσεται, από απόφαση της Επιτροπής Ποιότητας Περιβάλλοντος του Δήμου της ΑΣΤΙΠΑΛΛΙΑΣ, σύμφωνα με το άρθρο 200 του Ν. 284/88.

2) Η κλίμακα των μετρήσεων είναι 1:50.000.

3) Οι μετρήσεις των επιφανειών έχουν πραγματοποιηθεί στις 15/05/2011. Τα αποτελέσματα των μετρήσεων είναι αναρτημένα στην ιστοσελίδα του Δήμου της ΑΣΤΙΠΑΛΛΙΑΣ.

4) Η μελέτη είναι αναρτημένη στον ιστότοπο του Δήμου της ΑΣΤΙΠΑΛΛΙΑΣ.

5) Το μετρωτό ύψος της παραλίας βρίσκεται, εκτός αν αναφέρεται διαφορετικά, σε μέτρο από την ακτογραμμή του ελεύθερου ύψους τα ποδοί της βλάστησης των δένδρων.

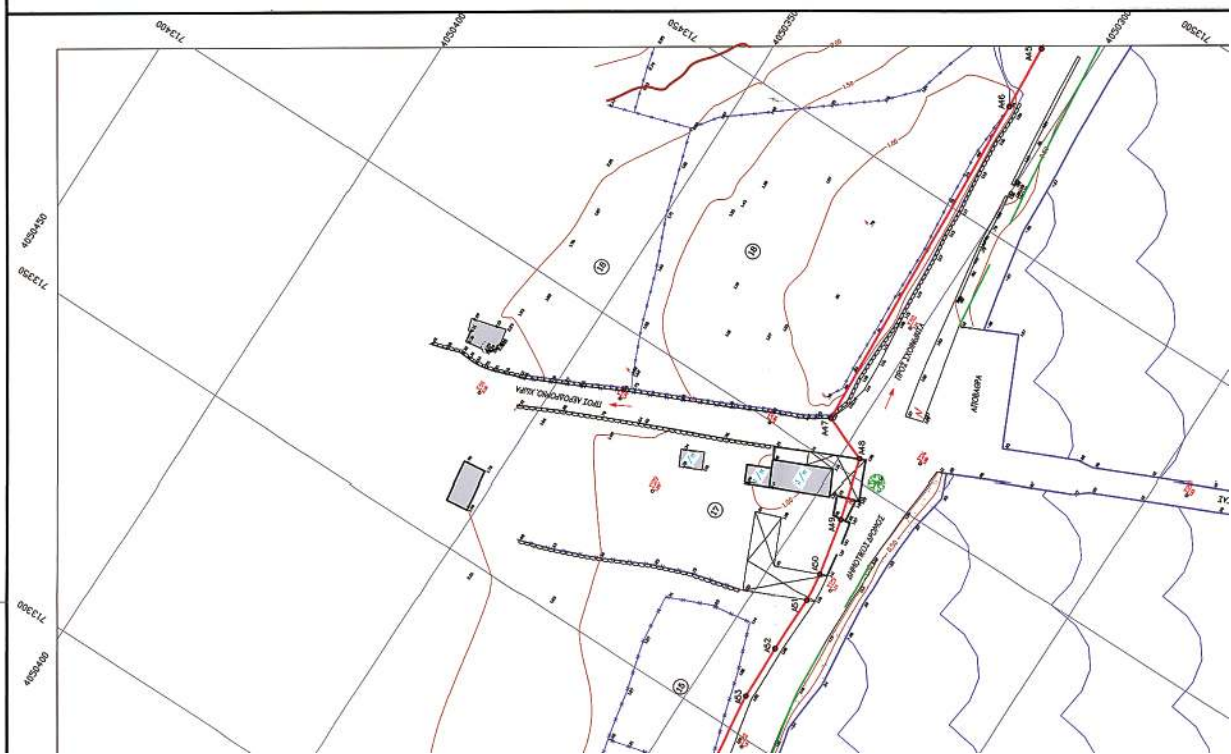

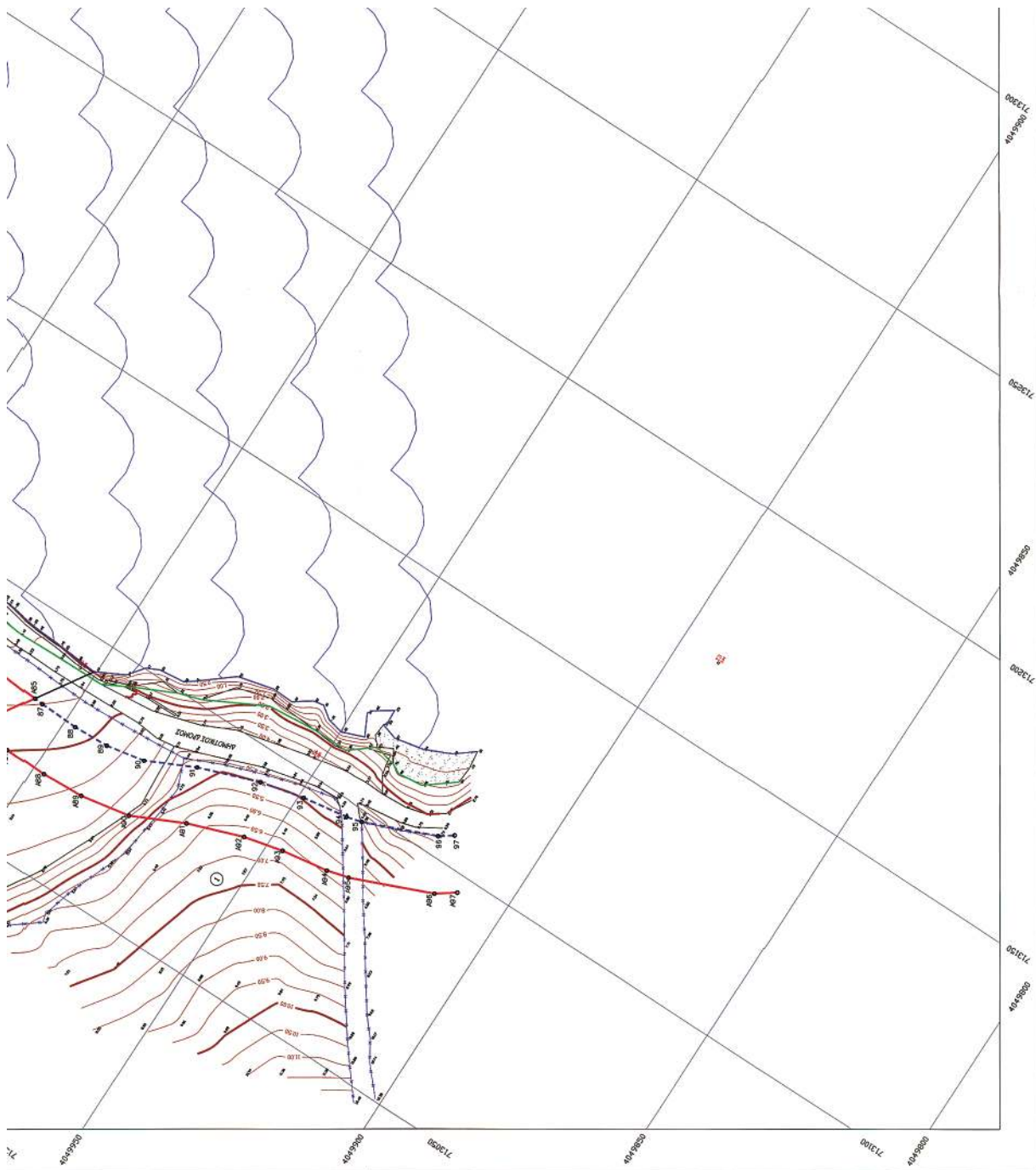

Θ Α Λ Α Σ Ι Λ Α

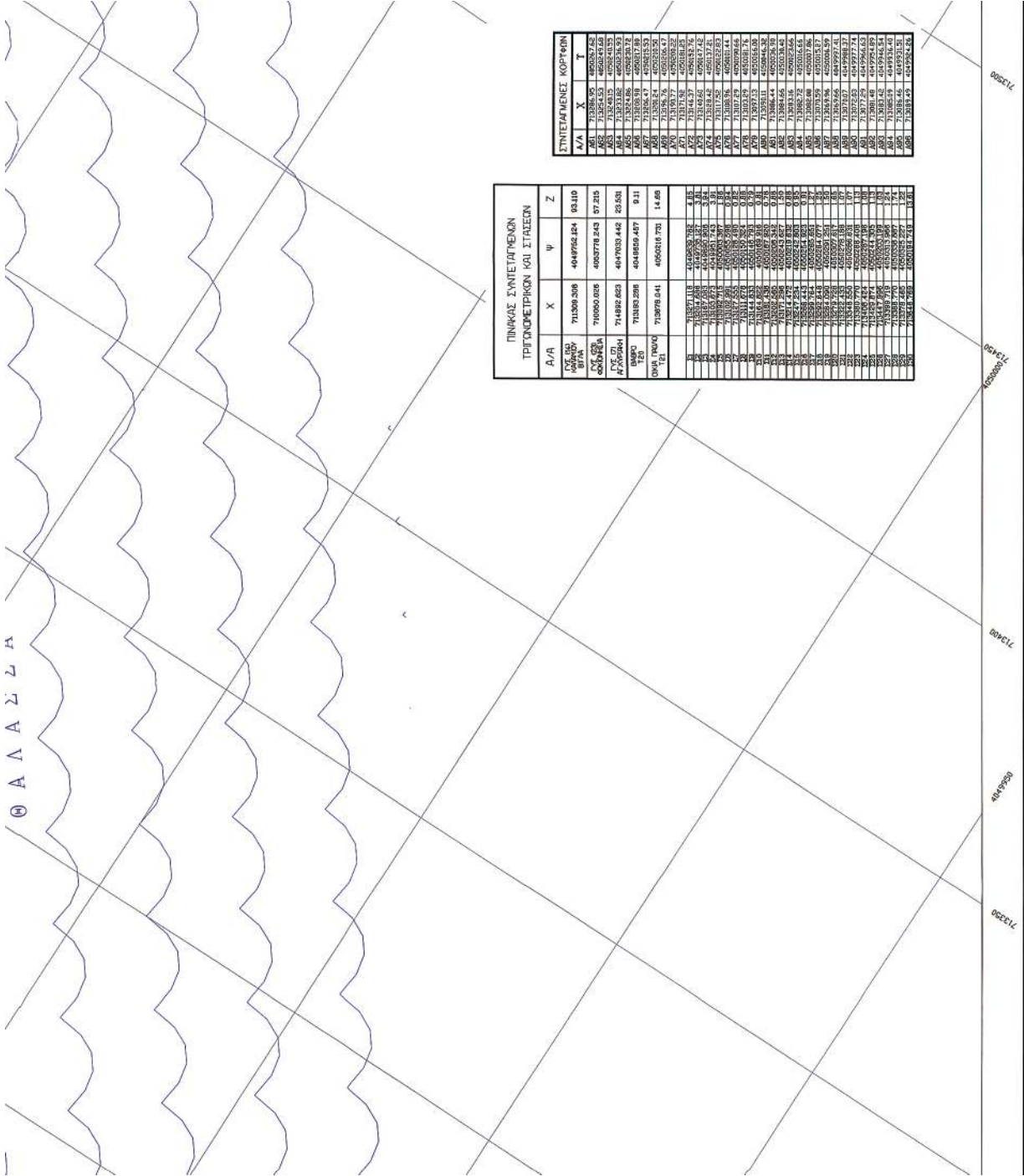

ΠΙΝΑΚΑΣ ΣΥΝΤΕΛΕΣΜΕΝΩΝ ΤΡΙΓΩΝΟΜΕΤΡΙΚΩΝ ΓΩΓΙ ΣΤΑΘΕΩΝ

A/A	X	Ψ	Z
001	713309.308	+0449782.284	03.110
002	710000.000	+0003778.243	07.210
003	714802.803	+0470029.442	20.538
004	713309.298	+0449809.487	03.111
005	713078.041	+0050281.703	14.608

ΣΥΝΤΕΛΕΣΜΕΝΩΝ ΚΟΡΥΦΩΝ

A/A	X	Ψ
001	713309.298	+0449809.487
002	713309.308	+0449782.284
003	714802.803	+0470029.442
004	713078.041	+0050281.703
005	713309.298	+0449809.487
006	713309.298	+0449809.487
007	713309.298	+0449809.487
008	713309.298	+0449809.487
009	713309.298	+0449809.487
010	713309.298	+0449809.487
011	713309.298	+0449809.487
012	713309.298	+0449809.487
013	713309.298	+0449809.487
014	713309.298	+0449809.487
015	713309.298	+0449809.487
016	713309.298	+0449809.487
017	713309.298	+0449809.487
018	713309.298	+0449809.487
019	713309.298	+0449809.487
020	713309.298	+0449809.487
021	713309.298	+0449809.487
022	713309.298	+0449809.487
023	713309.298	+0449809.487
024	713309.298	+0449809.487
025	713309.298	+0449809.487
026	713309.298	+0449809.487
027	713309.298	+0449809.487
028	713309.298	+0449809.487
029	713309.298	+0449809.487
030	713309.298	+0449809.487
031	713309.298	+0449809.487
032	713309.298	+0449809.487
033	713309.298	+0449809.487
034	713309.298	+0449809.487
035	713309.298	+0449809.487
036	713309.298	+0449809.487
037	713309.298	+0449809.487
038	713309.298	+0449809.487
039	713309.298	+0449809.487
040	713309.298	+0449809.487
041	713309.298	+0449809.487
042	713309.298	+0449809.487
043	713309.298	+0449809.487
044	713309.298	+0449809.487
045	713309.298	+0449809.487
046	713309.298	+0449809.487
047	713309.298	+0449809.487
048	713309.298	+0449809.487
049	713309.298	+0449809.487
050	713309.298	+0449809.487
051	713309.298	+0449809.487
052	713309.298	+0449809.487
053	713309.298	+0449809.487
054	713309.298	+0449809.487
055	713309.298	+0449809.487
056	713309.298	+0449809.487
057	713309.298	+0449809.487
058	713309.298	+0449809.487
059	713309.298	+0449809.487
060	713309.298	+0449809.487
061	713309.298	+0449809.487
062	713309.298	+0449809.487
063	713309.298	+0449809.487
064	713309.298	+0449809.487
065	713309.298	+0449809.487
066	713309.298	+0449809.487
067	713309.298	+0449809.487
068	713309.298	+0449809.487
069	713309.298	+0449809.487
070	713309.298	+0449809.487
071	713309.298	+0449809.487
072	713309.298	+0449809.487
073	713309.298	+0449809.487
074	713309.298	+0449809.487
075	713309.298	+0449809.487
076	713309.298	+0449809.487
077	713309.298	+0449809.487
078	713309.298	+0449809.487
079	713309.298	+0449809.487
080	713309.298	+0449809.487
081	713309.298	+0449809.487
082	713309.298	+0449809.487
083	713309.298	+0449809.487
084	713309.298	+0449809.487
085	713309.298	+0449809.487
086	713309.298	+0449809.487
087	713309.298	+0449809.487
088	713309.298	+0449809.487
089	713309.298	+0449809.487
090	713309.298	+0449809.487
091	713309.298	+0449809.487
092	713309.298	+0449809.487
093	713309.298	+0449809.487
094	713309.298	+0449809.487
095	713309.298	+0449809.487
096	713309.298	+0449809.487
097	713309.298	+0449809.487
098	713309.298	+0449809.487
099	713309.298	+0449809.487
100	713309.298	+0449809.487



713300
065411
80199200
065411

Αριθμ. 310 (2)
 Κήρυξη ως αναδασωτέας έκτασης εμβαδού 1.732,00 τ.μ.
 στη θέση «Καβουλινίτσα» περιφέρειας Δ.Δ. Καλλιθέ-
 ας, Δήμου Τολοφώνος του Νομού Φωκίδας.

Ο ΓΕΝΙΚΟΣ ΓΡΑΜΜΑΤΕΑΣ
 ΠΕΡΙΦΕΡΕΙΑΣ ΣΤΕΡΕΑΣ ΕΛΛΑΔΑΣ

Έχοντας υπόψη:

1. Τις διατάξεις των άρθρων 24 παρ. 1 και 117 παρ. 3 του Συντάγματος.

2. Τις διατάξεις του ν. 2503/1997 «Διοίκηση- Οργάνωση- Στελέχωση της Περιφέρειας κ.λ.π.».

3. Τις διατάξεις του ν. 998/1979 «Περί προστασίας των δασών και των δασικών εν γένει εκτάσεων της χώρας», όπως τροποποιήθηκαν με τον ν. 3208/2003 και συγκεκριμένα: α) του άρθρου 41 παρ. 1 β) του άρθρου 38 παρ. 1.

4. Τις διαταγές του Υπουργείου Αγροτικής Ανάπτυξης και Τροφίμων:

α) 160417/1180/8.7.1980

β) 182447/3049/ 24.9.1980

5. Την υπ' αριθμ. 62/11.1.2007 πρόταση του Δασαρχείου Λιδωρικίου, από την οποία προκύπτει ότι η έκταση που αναφέρεται στο θέμα είχε κατά το χρόνο καταστροφής της που έγινε από παράνομη εκχέρωση, κατά το χρονικό διάστημα Σεπτέμβριος- Οκτώβριος 2006, από την Διονυσία Μπούκα, κάτοικο Αιγίου, Δασικό χαρακτήρα κατά την έννοια του άρθρου 3 παρ. 2 του ν. 998/1979, όπως τροποποιήθηκε με τον ν. 3208/2003 καλυπτόμενη από θαμνώδη δασική βλάστηση από σχίνα, κέδρα και ασπάλαθους σε ποσοστό 80-90% και ως εκ τούτου επιβάλλεται η κήρυξη της ως αναδασωτέας.

θ. Την υπ' αριθμ. 77/12.1.2007 αναφορά και σύμφωνη γνώμη της Δ/σης Δασών Ν. Φωκίδας, αποφασίζουμε:

Κηρύσσουμε αναδασωτέα, τη Δημόσια δασική έκταση, εμβαδού 1.732,00 τ.μ. στη θέση «Καβουλινίτσα», περιφέρειας Δ.Δ. Καλλιθέας, Δήμου Τολοφώνος, με σκοπό, αφ' ενός μεν τη διατήρηση του δασικού της χαρακτήρα, ώστε να αποκλειστεί η διάθεσή της για άλλο προορισμό, αφ' ετέρου δε την επαναδημιουργία της δασικής βλάστησης με φυσική αναγέννηση.

Προσδιορίζεται από τα στοιχεία: Α-Β-Γ-Δ-Ε-Ζ-Α όπως φαίνεται στο συνημμένο διάγραμμα, το οποίο αποτελεί αναπόσπαστο μέρος της απόφασης αυτής και έχει όρια:

Ανατολικά: Με αγροτική οδό και πέραν αυτής με αγρό.

Δυτικά: Με βραχώδη ακτή.

Βόρεια: Με έκταση δασικού χαρακτήρα.

Νότια: Με έκταση δασικού χαρακτήρα.

Η απόφαση αυτή ισχύει από της κοινοποιήσεώς της αρμοδίως και προ της δημοσιεύσεώς της στην Εφημερίδα της Κυβερνήσεως (άρθρο 37 ν. 3200/1955).

Επιτρέπεται υποβολή κατ' αυτής αίτησης ακύρωσης στο Σ.τ.Ε. μέσα σε προθεσμία εξήντα (60) ημερών, που αρχίζει από την επομένη της δημοσίευσής της (άρθρο 46 π.δ. 18/1989).

Από τις διατάξεις της απόφασης αυτής δεν προκαλείται δαπάνη σε βάρος του Κρατικού Προϋπολογισμού.

Η απόφαση αυτή να δημοσιευθεί στην Εφημερίδα της Κυβερνήσεως.

Λαμία 31 Ιανουαρίου 2007

Ο Γενικός Γραμματέας Περιφέρειας
 ΑΘΑΝΑΣΙΟΣ ΣΚΟΡΔΑΣ

ΤΟΠΟΓΡΑΦΙΚΟ ΔΙΑΓΡΑΜΜΑ

Αναδασωτέας Δημοσίας Δασικής Έκτασης, εμβαδού 1.732 τ.μ., στη θέση "Καβουλινίτσα" Δ.Δ. Καλλιθέας του Δήμου Τολοφώνος, της οποίας η βλάστηση καταστράφηκε λόγω εκχέρσωσης με σκαπτικό μηχάνημα από την Διονυσία Μπούκα του Λεωνίδα κάτοικο Αιγίου κατά το χρονικό διάστημα Σεπτέμβριος - Οκτώβριος του 2006

Κλίμακα 1:750

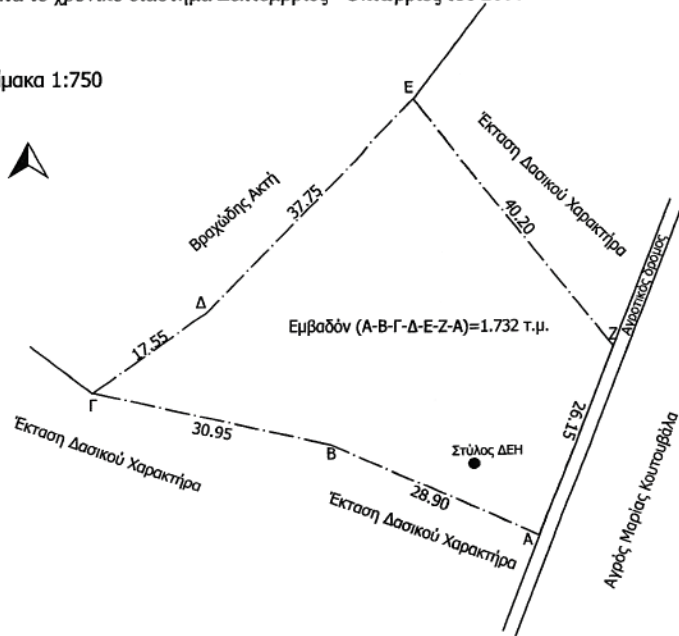

Συντεταγμένες ΕΓΣΑ '87

	Χ	Ψ
Α	339759	4244478
Β	339732	4244489
Γ	339702	4244495
Δ	339726	4244506
Ε	339743	4244532
Ζ	339768	4244501

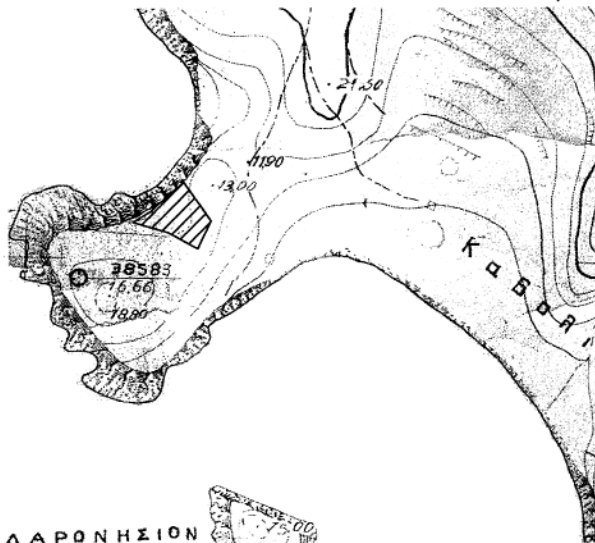

Απόσπασμα Χάρτη Γ.Υ.Σ.

Φ.Χ. 6219/6

Κλίμακα: 1:5.000

ΥΠΟΜΝΗΜΑ

Θέση δημόσιας δασικής έκτασης που εκχερσώθηκε Εμβαδόν (Α-Β-Γ-Δ-Ε-Ζ-Α) = 1.732 τ.μ.

Θέση: "Καβουλινίτσα" Δ.Δ Καλλιθέας του Δήμου Τολοφώνος

ΕΘΝΙΚΟ ΤΥΠΟΓΡΑΦΕΙΟ

Για τεχνικούς λόγους στο σχεδιάγραμμα έγινε σμίκρυνση κατά ποσοστό **78 %**

Γ Λ Α Ρ Ο Ν Η Σ Ι Ο Ν

<p>Ανήκει στην αριθμ. 210/2007 απόφασή μας</p> <p>ΘΕΩΡΗΘΗΚΕ</p> <p>Δασικός Γραμματέας Π.Σ.Ε.</p> <p>ΑΘΑΝΑΣΙΟΣ ΕΚΟΡΔΑΣ</p>	<p>ΕΛΕΓΧΘΗΚΕ</p> <p>Λιτωρίκι 11-1-2007</p> <p>Ο Δασάρχης</p> <p>ΙΩΑΝΝΗΣ ΣΠ. ΚΑΛΙΑΝΤΕΡΗΣ</p> <p>ΔΑΣΟΛΟΓΟΣ ΠΕ₂ ΜΕ Α' Βαθμ</p>	<p>Λιτωρίκι 11-1-2007</p> <p>Ο Συντάκτης</p> <p>Μηγάς Ι. Χασιάτης</p> <p>Δασολόγος ΠΕ2</p>
--	---	--

ΔΙΟΡΘΩΣΕΙΣ ΣΦΑΛΜΑΤΩΝ

(3)

Στην υπ' αριθμ. 5388/26.9.2006 απόφαση του Γενικού Γραμματέα Περιφέρειας Βορείου Αιγαίου που δημοσιεύθηκε στο ΦΕΚ 925/19.10.2006 (τ.Δ') και αφορά κήρυξη αναδασωτέας έκτασης στις θέσεις Νερούτσικα και Χαραμίδα Δ.Δ. Λουτρών Δήμου Μυτιλήνης, στη σελίδα 8681, β' στήλη και στον προτελευταίο στίχο εκ των άνω επιφέρεται η πιο κάτω διόρθωση:

Από το λανθασμένο:

«...Με εντολή Γενικού Γραμματέα Περιφέρειας
Ο Διευθυντής Δασών Έβρου
ΠΑΝΑΓΙΩΤΗΣ ΓΙΑΛΑΜΑΣ...»

Στο ορθό:

«...Με εντολή Γενικού Γραμματέα Περιφέρειας
Ο Διευθυντής Δασών Λέσβου
ΠΑΝΑΓΙΩΤΗΣ ΓΙΑΛΑΜΑΣ...»

(Από το Εθνικό Τυπογραφείο)



* 0 4 0 0 5 6 2 0 2 0 7 0 0 1 2 *

ΑΠΟ ΤΟ ΕΘΝΙΚΟ ΤΥΠΟΓΡΑΦΕΙΟΚΑΠΟΔΙΣΤΡΙΟΥ 34 * ΑΘΗΝΑ 104 32 * ΤΗΛ. 210 52 79 000 * FAX 210 52 21 004
ΗΛΕΚΤΡΟΝΙΚΗ ΔΙΕΥΘΥΝΣΗ: <http://www.et.gr> – e-mail: webmaster@et.gr