



04009610809050012



# ΕΦΗΜΕΡΙΣ ΤΗΣ ΚΥΒΕΡΝΗΣΕΩΣ

## ΤΗΣ ΕΛΛΗΝΙΚΗΣ ΔΗΜΟΚΡΑΤΙΑΣ

ΤΕΥΧΟΣ ΤΕΤΑΡΤΟ

Αρ. Φύλλου 961

8 Σεπτεμβρίου 2005

### ΑΠΟΦΑΣΕΙΣ

Αριθ. 10818

Επικύρωση έκθεσης καθορισμού ορίων Αιγιαλού και Παραλίας στην παραλιακή περιοχή «Αργινώντας», Δήμου Καλύμνου, Νήσου Καλύμνου, Νομού Δωδεκανήσου.

Ο ΓΕΝΙΚΟΣ ΓΡΑΜΜΑΤΕΑΣ ΠΕΡΙΦΕΡΕΙΑΣ  
ΝΟΤΙΟΥ ΑΙΓΑΙΟΥ

Έχοντας υπόψη:

1. Τις διατάξεις των άρθρων 1 και 2 του ν. 3200/1955 «περί διοικητικής αποκεντρώσεως» όπως αυτές τροποποιήθηκαν και ισχύουν σήμερα.
2. Τις διατάξεις των άρθρων 3 και 34 του ν. 2971/2001 (ΦΕΚ 285/τ. Α'/19.12.2001) «Αιγιαλός, παραλία και άλλες διατάξεις».
3. Τις διατάξεις του άρθρου 3 του κ.δ. 132/1929 «περί Κτηματολογικού Κανονισμού Δωδεκανήσου» που διατηρήθηκε σε ισχύ με το άρθρο 8 ν. 510/1947.
4. Τις διατάξεις των άρθρων 1 μέχρι και 7 του α.ν. 2344/1940 «περί αιγιαλού και παραλίας» όπως έχουν τροποποιηθεί και συμπληρωθεί μεταγενέστερα με τις διατάξεις: α) του άρθρου 13 του ν. 1078/1980 και β) του άρθρου 23 του ν. 1337/1983.
5. Τις διατάξεις του ν.δ. 439/1970 «περί συμπληρώσεως των διατάξεων περί αιγιαλού».
6. Τις διατάξεις του άρθρου 20 ν. 719/1977 «περί τρόπου σύνταξης τοπογραφικών - υψομετρικών διαγραμμάτων από ιδιώτες μηχανικούς κλπ.».
7. Τις διατάξεις του άρθρου 100 του π.δ. 284/1988, όπως τροποποιήθηκε και ισχύει σήμερα.
8. Το Δ3090/646/1976 έγγραφο του Υπουργείου Οικονομικών «περί του στη Δωδεκάνησο ορίου αιγιαλού» σε συνδυασμό με τις 325/1971 και 203/1971 γνωμοδοτήσεις του Ν.Σ.Κ.
9. Την υπ' αριθμ. 18984/22.9.2004 απόφαση Γενικού Γραμματέα Περιφέρειας Νοτίου Αιγαίου περί ορισμού μελών της επιτροπής καθορισμού ορίων αιγιαλού και παραλίας του ν. 2971/2001 (ΦΕΚ 285Α/19.12.2001) στη Νομαρχία Δωδ/σου.
10. Τις διατάξεις του άρθρου 19 παράγραφος 5 α.ν. 2344/1995, του άρθρου 52 παράγραφος 6 ν. 2218/1994, του άρθρου 4 παράγραφος 7 του ν. 2240/1994 δυνάμει των οποίων αρμοδιότητες του Υπουργείου Οικονομικών που είχαν μεταβιβασθεί στους Νομάρχες, ανήκουν στον

Περιφερειακό Διευθυντή, σε συνδυασμό με αυτές του άρθρου 14 παράγραφος 2 του ν. 2399/1996 με τις οποίες προβλέπεται η κατάργηση των θέσεων των Περιφερειακών Διευθυντών, οι αρμοδιότητες πλέον του οποίου περιήλθαν στον Γενικό Γραμματέα της Περιφέρειας και ασκούνται από τον αναπληρωτή Περιφερειακό Διευθυντή.

11. Τις διατάξεις του τέταρτου εδαφίου της παραγράφου 2 του άρθρου 1 και της παραγράφου 6 του ίδιου άρθρου του ν. 2503/1997 «Διοίκηση, οργάνωση, στελέχωση της Περιφέρειας, ρύθμιση θεμάτων για την τοπική Αυτοδιοίκηση και άλλες διατάξεις (ΦΕΚ 107/Α), σύμφωνα με τις οποίες οι περιφερειακές Υπηρεσίες του Υπουργείου Οικονομικών, που συγκροτούσαν την ενιαία οργανική μονάδα της περιφέρειας, ούτε καταργήθηκαν, αλλά αποτελούν από 1.9.1997, Υπηρεσίες του Υπουργείου Οικονομικών.

12. Την υπ' αριθμ. 14650/ΔΙΟΕ85/17.3.2004 κοινή απόφαση Πρωθυπουργού και Υπουργού Οικονομίας και Οικονομικών (ΦΕΚ 519 τ. Β') «Καθορισμός αρμοδιοτήτων των Υφυπουργών Οικονομίας και Οικονομικών».

13. Την υπ' αριθμ. 1064129/801/Α0006/5.8.2004 απόφαση Υφυπουργού Οικονομίας και Οικονομικών (ΦΕΚ 1255 τ. Β'/16.8.2004) περί μεταβίβασης αρμοδιοτήτων καθώς και εξουσίας να υπογράφουν «με εντολή Υφυπουργού κ.λ.π., η οποία τροποποιήθηκε και συμπληρώθηκε με την υπ' αριθμόν 1071473/877/Α0006/9.9.2004 (ΦΕΚ 1429 τ. Β'/17.9.2004) ομοίως απόφαση Υφυπουργού Οικονομίας και Οικονομικών.

14. Την υπ' αριθμ. 1063649/790/Α006/3.8.2004 και την 1100776/ 1253/Α0006/15.12.2004 (Φ.Ε.Κ. 1907/Β'/23.12.2004) αντίστοιχα αποφάσεις του Υπουργού και του Υφυπουργού Οικονομίας και Οικονομικών σχετικά με την καταγραφή - διοικητική κωδικοποίηση των αρμοδιοτήτων σε θέματα Υπηρεσιών του Υπουργείου Οικονομίας και Οικονομικών που περιέρχονται στους Γενικούς Γραμματέες των Περιφερειών κατά τις διατάξεις του άρθρου 46 παρ.21 του ν. 3220/2004 (Φ.Ε.Κ. 15/28.1.2004 τ. Α').

15. Τις διατάξεις του άρθρου 46 παρ. 21 ν. 3220/2004 (ΦΕΚ 15 Α') στις οποίες προβλέπεται ότι από 10.4.2004 οι αρμοδιότητες του Υπουργού Οικονομίας και Οικονομικών οι οποίες ανήκαν ή είχαν μεταβιβασθεί στους Νομάρχες μέχρι την έναρξη λειτουργίας των Νομαρχιακών Αυτοδιοικήσεων και αφορούν θέματα Υπηρεσιών του Υπουργείου Οικονομίας και Οικονομικών, που εξαι-

ρέθηκαν από την κατάργηση σύμφωνα με τις διατάξεις της παραγράφου 2 του άρθρου 39 ν. 2218/1994, περιέρχονται στον Γενικό Γραμματέα της Περιφέρειας, εκτός των θεμάτων Υ.Δ.Ε.

16. Την από 26.10.2004 έκθεση της, κατά το άρθρο 3 παράγραφος 1 του ν. 2971/2001, αρμόδιας επιτροπής καθορισμού ορίων αιγιαλού και παραλίας, για τον καθορισμό ορίων αιγιαλού και παραλίας, στην παραλιακή περιοχή «Αργινώντας», Δήμου Καλύμνου, Νήσου Καλύμνου, Νομού Δωδεκανήσου.

17. Το από Νοεμβρίου 2003 τοπογραφικό - υψομετρικό διάγραμμα, κλίμακας 1:500 αποτελούμενο από δύο πινακίδες, που συντάχθηκε από τον Αγρονόμο και Τοπογράφο Μηχανικό Ολυμπία Εμμανουήλ, στο οποίο εμφανίζεται η παραλιακή περιοχή «Αργινώντας» του Δήμου Καλύμνου, της Νήσου Καλύμνου, Νομού Δωδ/σου και το οποίο ελέγχθηκε και θεωρήθηκε από τις Τεχνικές Υπηρεσίες του Δήμου Καλυμνίων στις 26.01.2004 ως προς την ακρίβεια της αποτύπωσης.

18. Στο τοπογραφικό αυτό χαράχθηκαν με κόκκινη συνεχόμενη πολυγωνική γραμμή η οριογραμμή του Αιγιαλού με στοιχεία κορυφών (Α1,Α2,Α3,....., Α64, Α65, Α66, Α67) σύμφωνα με τις διατάξεις του άρθρου 3 του κ.δ. 132/1929.

19. Το υπ' αριθμ. Φ.544.5/1394/04/1640/20.12.2004 έγγραφο του Γενικού Επιτελείου Ναυτικού, με το οποίο συμφωνεί με τα καθορισθέντα από την επιτροπή όρια.

20. Το με ημερομηνία 28.4.2005 αποδεικτικό τοιχοκόλλησης του Δήμου Καλυμνίων με το οποίο τοιχοκολλήθηκε η από 26.10.2004 έκθεση της επιτροπής και το τοπογραφικό διάγραμμα, καθορισμού ορίων Αιγιαλού και Παραλίας στην παραλιακή περιοχή «Αργινώντας» του Δήμου Καλυμνίων, Νήσου Καλύμνου, Νομού Δωδεκανήσου, αποφασίζουμε:

Επικυρώνουμε την από 26.10.2004 έκθεση της κατά το άρθρο 3, παράγραφος 1 του ν. 2971/2001, αρμόδιας επιτροπής περί χάραξης των ορίων Αιγιαλού και Παραλίας, με την οποία καθορίστηκαν τα όρια του Αιγιαλού και της Παραλίας στην παραλιακή περιοχή «Αργινώντας», Δήμου Καλύμνου, Νήσου Καλύμνου, Νομού Δωδεκανήσου επί τοπογραφικού - υψομετρικού διαγράμματος το οποίο ελέγχθηκε και θεωρήθηκε ως προς την ακρίβεια της αποτύπωσης από τις Τεχνικές Υπηρεσίες του Δήμου Καλυμνίων στις 26.1.2004.

Στο τοπογραφικό αυτό διάγραμμα, χαράχθηκε από την εν λόγω επιτροπή, όπως πιο πάνω αναφέρεται, η οριογραμμή του Αιγιαλού με κόκκινη συνεχόμενη πολυγωνική γραμμή με στοιχεία κορυφών (Α1,Α2,Α3,..... Α64, Α65, Α66, Α67) με εξάρτηση των κορυφών αυτής, από συντεταγμένες του κρατικού τριγωνομετρικού δικτύου της χώρας όπως αυτές εμφανίζονται στον σχετικό πίνακα επί του από Νοέμβριο του 2003 τοπογραφικού - υψομετρικού διαγράμματος, κλίμακας 1:500 σε δυο πινακίδες, που συντάχθηκε από τον Αγρονόμο και Τοπογράφο Μηχανικό, Ολυμπία Εμμανουήλ στο ίδιο ως άνω τοπογραφικό διάγραμμα.

Η καθορισθείσα και χαραχθείσα οριογραμμή αιγιαλού αποτελεί το όριο του μεγίστου πλην συνήθους χειμερίου κύματος, για τις εντός οικισμού ή εντός σχεδίου πόλεως περιοχές, είναι δε προσαυξημένο κατά δώδεκα μέτρα στις περιοχές εκτός σχεδίου οικισμού ή σχεδίου πόλεως, σύμφωνα με τις διατάξεις του άρθρου 3 του κ.δ. 132/1929 που διατηρήθηκε σε ισχύ με το άρθρο 8 του ν. 510/1947.

Οριογραμμή παραλίας δεν χαράχθηκε, σύμφωνα με τις διατάξεις του άρθρου 3 του κ.δ. 132/1929, στην υπό κρίση περιοχή αφού η οριογραμμή του αιγιαλού δεν τέμνει τα προς την θάλασσα όρια των ιδιοκτησιών.

Ο καθορισμός των ορίων αιγιαλού στη θέση αυτή γίνεται για πρώτη φορά και προς εξυπηρέτηση των σκοπών των διατάξεων του ν. 2971/2001.

Η παρούσα απόφαση μαζί με την έκθεση της επιτροπής και το τοπογραφικό διάγραμμα να δημοσιευθούν στην Εφημερίδα της Κυβερνήσεως.

Ερμούπολη, 10 Αυγούστου 2005

Ο Γενικός Γραμματέας Περιφέρειας  
ΧΑΡΑΛΑΜΠΟΣ ΚΟΚΚΙΝΟΣ

ΕΚΘΕΣΗ ΤΗΣ ΕΠΙΤΡΟΠΗΣ ΚΑΘΟΡΙΣΜΟΥ  
ΤΩΝ ΟΡΙΩΝ ΤΟΥ ΑΙΓΙΑΛΟΥ ΚΑΙ ΠΑΡΑΛΙΑΣ  
(Άρθρο 3, ν. 2971 ΦΕΚ 285 Α/19.12.2001)

Για τον καθορισμό των ορίων αιγιαλού και παραλίας που γίνεται για πρώτη φορά στην παραλιακή περιοχή «Αργινώντα», Δήμου Καλυμνίων, Νήσου Καλύμνου, Νομού Δωδεκανήσου.

Στην Κάλυμνο, σήμερα 26.10.2004 οι υπογεγραμμένοι:

1) Χατζηγεωργίου Λάμπρος, Προϊστάμενος της Δ.Ο.Υ. Καλύμνου, ως Πρόεδρος.

2) Ρείση - Δρίβα Μαρία, Μηχανικός Τ.Ε. Τ.Υ.Δ.Κ. Δωδεκανήσου, ως μέλος.

3) Παρτσάφας Στέλλιος, Αντιπλοίαρχος Λ.Σ., Λιμενάρχης Καλύμνου, ως μέλος.

4) Ζαΐρης Κων/νος, Προϊστάμενος Τμήματος Πολεοδομικών Εφαρμογών Επαρχείου Καλύμνου, Νομού Δωδ/σου, ως μέλος.

5) Φαρμακίδης Νικόλαος, Προϊστάμενος τμήματος ΠΕ.ΧΩ. Ρόδου, της Περιφέρειας Νοτίου Αιγαίου, ως μέλος  
χρέη γραμματέα της επιτροπής άσκησε ο Θωμάς Κώτης, υπάλληλος της Δ.Ο.Υ. Καλύμνου,

αποτελούντες την επιτροπή καθορισμού των ορίων αιγιαλού και παραλίας, δυνάμει του άρθρου 3 του ν. 2971 (ΦΕΚ 285 Α/19.12.2001), μεταβήκαμε επιτόπου στην προαναφερθείσα περιοχή και

Αφού λάβαμε υπόψη

1. Την από 11.3.2004 αίτηση του Δήμου Καλυμνίων για καθορισμό των ορίων αιγιαλού και παραλίας στην εν λόγω θέση.

2. Το τοπογραφικό - υψομετρικό και κτηματολογικό διάγραμμα, το οποίο συντάχθηκε τον Νοέμβριο του 2003 από τον Εμμανουήλ Ολυμπία Αγρονόμο - Τοπογράφο Μηχανικό σε δύο (2) πινακίδες, σε κλίμακα 1:500, ελέγχθηκε επιτόπου για την ακρίβεια της αποτύπωσης την 26.1.2004 από τον Δημήτρη Κλήμη Τοπογράφο Μηχανικό Τ.Ε. του Δήμου Καλυμνίων του Νομού Δωδεκανήσου και θεωρήθηκε την ίδια ημερομηνία από τον Διευθυντή των Τεχνικών Υπηρεσιών του Δήμου Καλυμνίων.

3. Τις διατάξεις του ν. 2971/2001 «Αιγιαλός, παραλία και άλλες διατάξεις» όπως αυτός ισχύει και το ν. 1337/1983 καθώς και την προς αυτόν σχετική Δικαστηριακή και Διοικητική Νομολογία.

4. Την από την επιτόπια μετάβαση σχηματισθείσα αντίληψη περί του πλάτους της βρεχόμενης ζώνης της ξηράς, καθώς και τα στοιχεία καθορισμού αιγιαλού και παραλίας που προβλέπονται από το άρθρο 9 του ν. 2971/2001 και ειδικότερα:

α) Την γεωμορφολογία του εδάφους για την οποία αναλυτικά αναφέρεται ότι:

1. Το μεγαλύτερο μέρος της έκτασης είναι βραχώδες με απότομες κλίσεις.

2. Μικρό τμήμα ενδιάμεσα του παραπάνω είναι αγροτική έκταση με ήπια κλίση, παραλία και αραιά δόμηση.

3. Το φυσικό όριο βλάστησης συνίσταται από θαμνώδη χαμηλή φυσική βλάστηση στην βραχώδη περιοχή.

β) Το γεγονός ότι στην ευρύτερη περιοχή δεν εντοπίστηκε λατομική δραστηριότητα και το ότι δεν εντοπίστηκαν άλλοι φυσικοί πόροι μέσα στην παράκτια ζώνη.

γ) Τα πορίσματα από την εκτίμηση των μετεωρολογικών στοιχείων της περιοχής, δηλαδή το γεγονός ότι η περιοχή είναι προστατευμένη από ανέμους νότιους και ανατολικών διευθύνσεων αλλά και Β. και Β.Δ. διευθύνσεων, επειδή ο όρμος είναι κλειστός και προστατεύεται φυσικά από νησίδες

δ) Την μορφολογία του πυθμένα ο οποίος συνίσταται από αμμώδη ομαλή διαμόρφωση με μικρά βάθη στα άκρα της περιοχής και αμμώδη ομαλή σύσταση στο κεντρικό τμήμα αυτής, όπως προκύπτει από την αυτοψία μακροσκοπικά και από το απόσπασμα χάρτη Γ. Υ. Σ κλίμακας 1:50.000 που συνοδεύει το διάγραμμα, καθώς και το ότι σε περιοχές με μικρά βάθη και μικρές κλίσεις του βυθού, όπου η θραύση του κύματος και η εκτόνωση της ενέργειας του γίνεται σε μεγάλη απόσταση από την ακτογραμμή, η επίδραση του κύματος στην ακτή είναι μικρή, ενώ σε περιπτώσεις ακτών με μεγάλες κλίσεις βυθού και μεγάλα βάθη κοντά στην ακτή, όπου η θραύση των κυμάτων συντελείται κοντά στην ακτή ή ακόμη και πάνω σε αυτή, ο κυματισμός καλύπτει κατά κανόνα μεγάλο εύρος ακτής προκειμένου να εκτονωθεί. Επίσης η ύπαρξη ανώμαλου, βραχώδους πυθμένα ή υφάλων μπροστά στην εξεταζόμενη ακτή επιδρά στη χάραξη της γραμμής του α/γ;αλού, δεδομένου ότι τέτοιου είδους σχηματισμοί συντελούν στη διαφοροποίηση του κυματικού πεδίου από θέση σε θέση εντός της παράκτιας ζώνης.

ε) Το ότι η περιοχή βρίσκεται εντός του κλειστού όρμου των Αργινωντών, που προστατεύεται από μικρές νησίδες και αναπτύσσεται μικρό ανάπτυσμα πελάγους σε σχέση

με το μέτωπο της ακτής. Το μικρό ανάπτυσμα θαλάσσιας έκτασης σε κλειστές θαλάσσιες περιοχές (όρμους ή κόλπους), συμβάλλει στη δημιουργία μικρότερης έκτασης κυματικού πεδίου σε σχέση με ανοικτές θαλάσσιες περιοχές που έχουν ίδια ένταση ανέμου.

στ) Την ύπαρξη τεχνικών έργων στην περιοχή και συγκεκριμένα προβλήτας.

ζ) Την μη ύπαρξη συγκεκριμένων χωροταξικών κατευθύνσεων και χρήσεων γης που επηρεάζουν την παράκτια ζώνη.

η) Την ύπαρξη Δημοτικού κτήματος που βρίσκεται σε άμεση γειτνίαση με την παράκτια ζώνη, μέσα στο οποίο προβλέπεται άμεσα να κατασκευαστούν οι χερσαίες εγκαταστάσεις του Θαλασσιού Πάρκου του Δήμου Καλυμνίων.

θ) Το γεγονός ότι δεν υφίσταται Κτηματολόγιο.

ι) Την μη ύπαρξη ευπαθών οικοσυστημάτων και προστατευόμενων περιοχών, αποφασίζουμε:

1. Καθορίζουμε επί του ανωτέρω τοπογραφικού διαγράμματος:

α) Την οριογραμμή του αιγιαλού με ερυθρά συνεχή πολυγωνική γραμμή και στοιχεία: (A1, A2, A3, A4, ..... A64, A65, A66, A67).

Η οριογραμμή του αιγιαλού αποτελεί το όριο του μέγιστου πλην συνήθους χειμερίου κύματος για τις εντός του οικισμού περιοχές, προσαυξημένο κατά 12 μέτρα για τις εκτός οικισμού περιοχές, σύμφωνα με τις διατάξεις του άρθρου 3, του κ.δ. 132/1929 που διατηρήθηκε σε ισχύ με το άρθρο 8 του ν. 510/1947.

β) Δεν καθορίζεται ζώνη παραλίας, επειδή η οριογραμμή του αιγιαλού τέμνει τα προς την θάλασσα όρια των ιδιοκτησιών, σύμφωνα με τις διατάξεις του άρθρου 3 του κ.δ. 132/1929.

Ερμούπολη, 10 Αυγούστου 2005

Η Επιτροπή

Ο Πρόεδρος

ΛΑΜΠΡ. Μ. ΧΑΤΖΗΓΕΩΡΓΙΟΥ

Τα Μέλη

ΣΤΥΛΙΑΝΟΣ Κ. ΠΑΡΤΣΑΦΑΣ, ΚΩΝ/ΝΟΣ Μ. ΖΑΪΡΗΣ

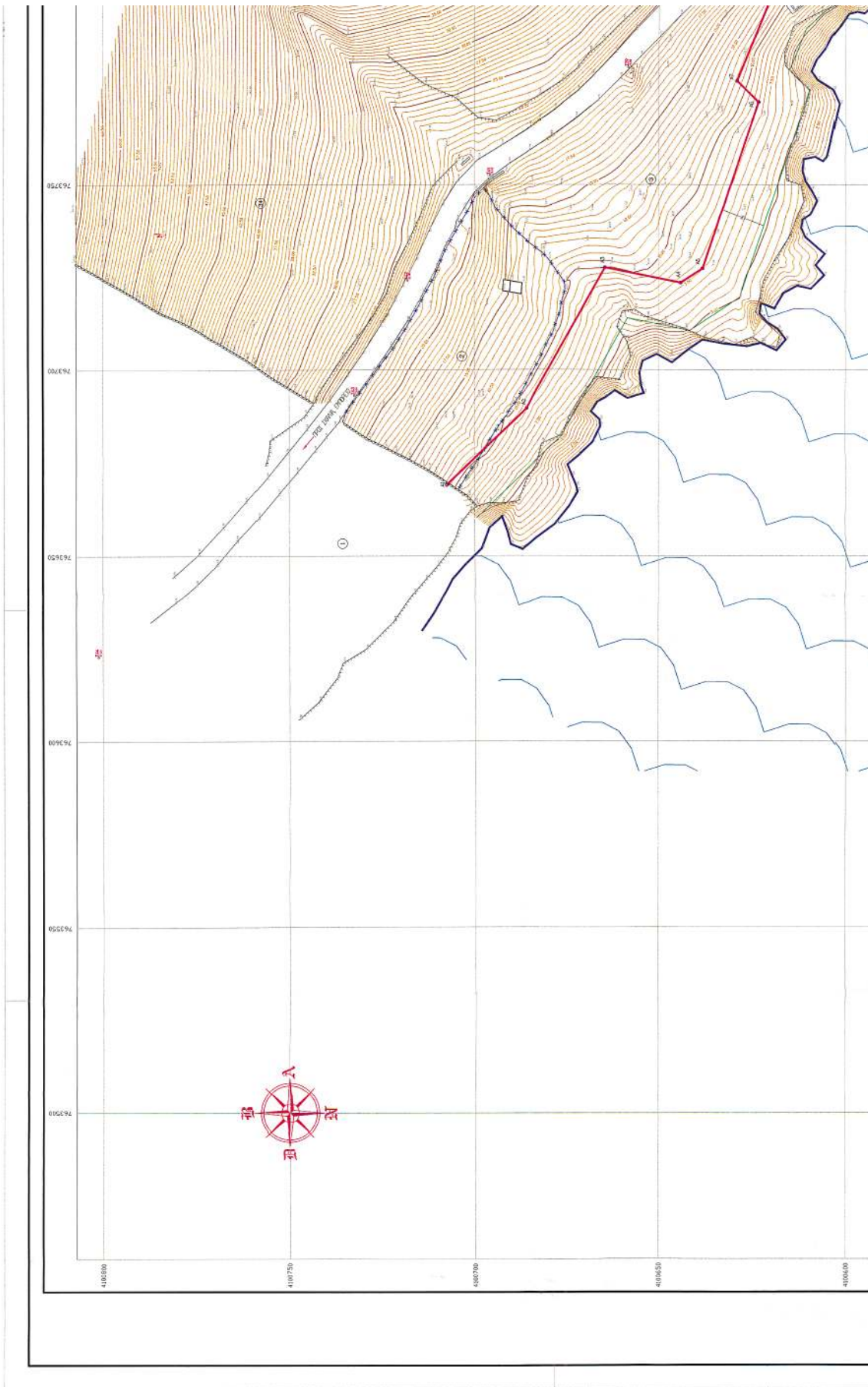

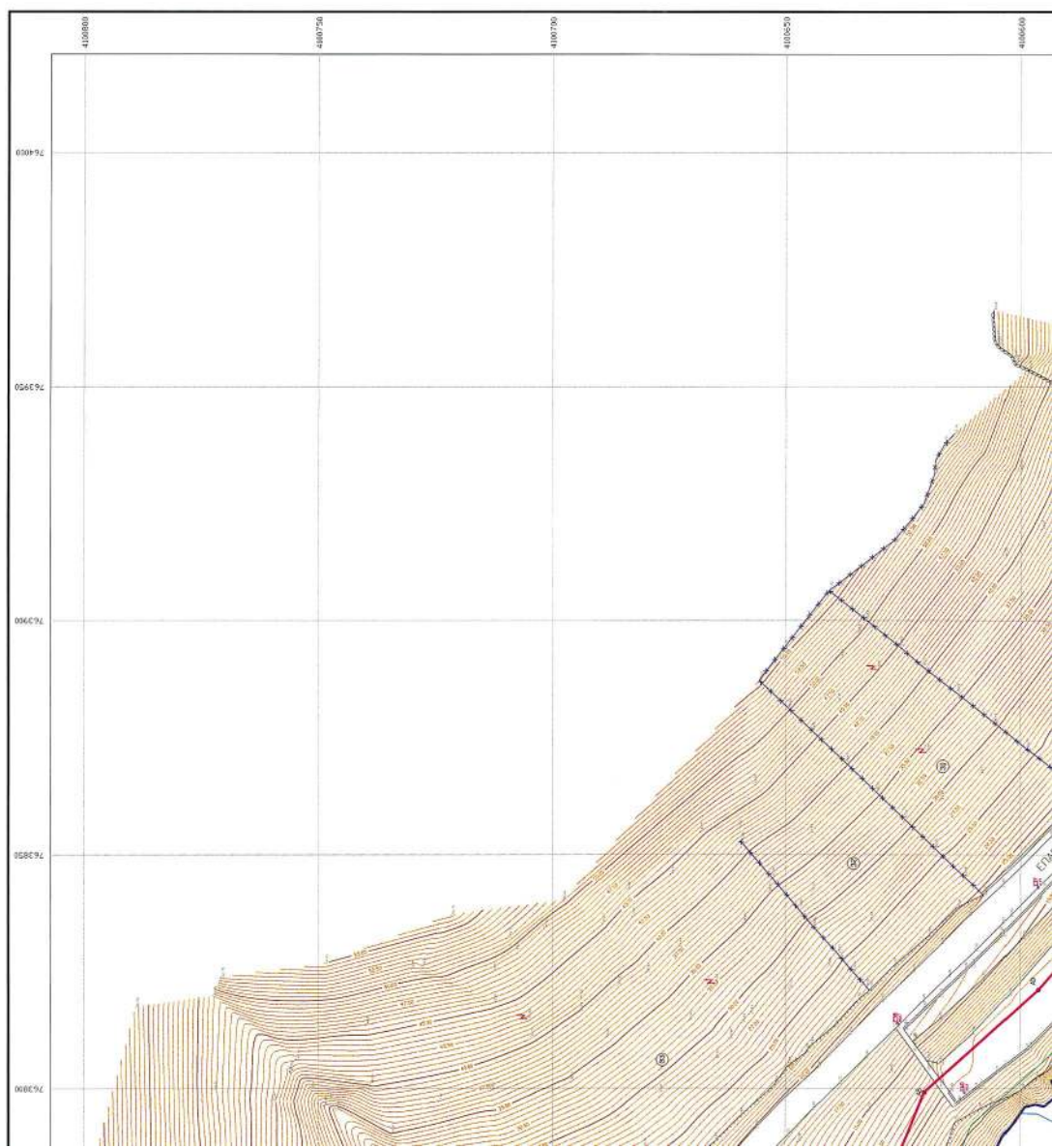

ΕΠΙΣΤΡΟΦΗ	ΣΥΝΤΕΤΡΙΧΕΣ	ΕΠΙΣΤΡΟΦΗ	ΣΥΝΤΕΤΡΙΧΕΣ
13	763900,00	4108650,00	763900,00
14	763900,00	4108650,00	763900,00
15	763900,00	4108650,00	763900,00
16	763900,00	4108650,00	763900,00
17	763900,00	4108650,00	763900,00
18	763900,00	4108650,00	763900,00
19	763900,00	4108650,00	763900,00
20	763900,00	4108650,00	763900,00
21	763900,00	4108650,00	763900,00
22	763900,00	4108650,00	763900,00
23	763900,00	4108650,00	763900,00
24	763900,00	4108650,00	763900,00
25	763900,00	4108650,00	763900,00
26	763900,00	4108650,00	763900,00
27	763900,00	4108650,00	763900,00
28	763900,00	4108650,00	763900,00
29	763900,00	4108650,00	763900,00
30	763900,00	4108650,00	763900,00
31	763900,00	4108650,00	763900,00
32	763900,00	4108650,00	763900,00
33	763900,00	4108650,00	763900,00
34	763900,00	4108650,00	763900,00
35	763900,00	4108650,00	763900,00
36	763900,00	4108650,00	763900,00
37	763900,00	4108650,00	763900,00
38	763900,00	4108650,00	763900,00
39	763900,00	4108650,00	763900,00
40	763900,00	4108650,00	763900,00
41	763900,00	4108650,00	763900,00
42	763900,00	4108650,00	763900,00
43	763900,00	4108650,00	763900,00
44	763900,00	4108650,00	763900,00
45	763900,00	4108650,00	763900,00
46	763900,00	4108650,00	763900,00
47	763900,00	4108650,00	763900,00
48	763900,00	4108650,00	763900,00
49	763900,00	4108650,00	763900,00
50	763900,00	4108650,00	763900,00
51	763900,00	4108650,00	763900,00
52	763900,00	4108650,00	763900,00
53	763900,00	4108650,00	763900,00
54	763900,00	4108650,00	763900,00
55	763900,00	4108650,00	763900,00
56	763900,00	4108650,00	763900,00
57	763900,00	4108650,00	763900,00
58	763900,00	4108650,00	763900,00
59	763900,00	4108650,00	763900,00
60	763900,00	4108650,00	763900,00
61	763900,00	4108650,00	763900,00
62	763900,00	4108650,00	763900,00
63	763900,00	4108650,00	763900,00
64	763900,00	4108650,00	763900,00
65	763900,00	4108650,00	763900,00
66	763900,00	4108650,00	763900,00
67	763900,00	4108650,00	763900,00
68	763900,00	4108650,00	763900,00
69	763900,00	4108650,00	763900,00
70	763900,00	4108650,00	763900,00
71	763900,00	4108650,00	763900,00
72	763900,00	4108650,00	763900,00
73	763900,00	4108650,00	763900,00
74	763900,00	4108650,00	763900,00
75	763900,00	4108650,00	763900,00
76	763900,00	4108650,00	763900,00
77	763900,00	4108650,00	763900,00
78	763900,00	4108650,00	763900,00
79	763900,00	4108650,00	763900,00
80	763900,00	4108650,00	763900,00
81	763900,00	4108650,00	763900,00
82	763900,00	4108650,00	763900,00
83	763900,00	4108650,00	763900,00
84	763900,00	4108650,00	763900,00
85	763900,00	4108650,00	763900,00
86	763900,00	4108650,00	763900,00
87	763900,00	4108650,00	763900,00
88	763900,00	4108650,00	763900,00
89	763900,00	4108650,00	763900,00
90	763900,00	4108650,00	763900,00
91	763900,00	4108650,00	763900,00
92	763900,00	4108650,00	763900,00
93	763900,00	4108650,00	763900,00
94	763900,00	4108650,00	763900,00
95	763900,00	4108650,00	763900,00
96	763900,00	4108650,00	763900,00
97	763900,00	4108650,00	763900,00
98	763900,00	4108650,00	763900,00
99	763900,00	4108650,00	763900,00
100	763900,00	4108650,00	763900,00

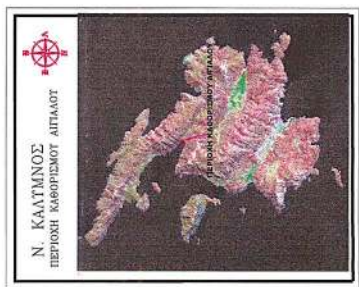

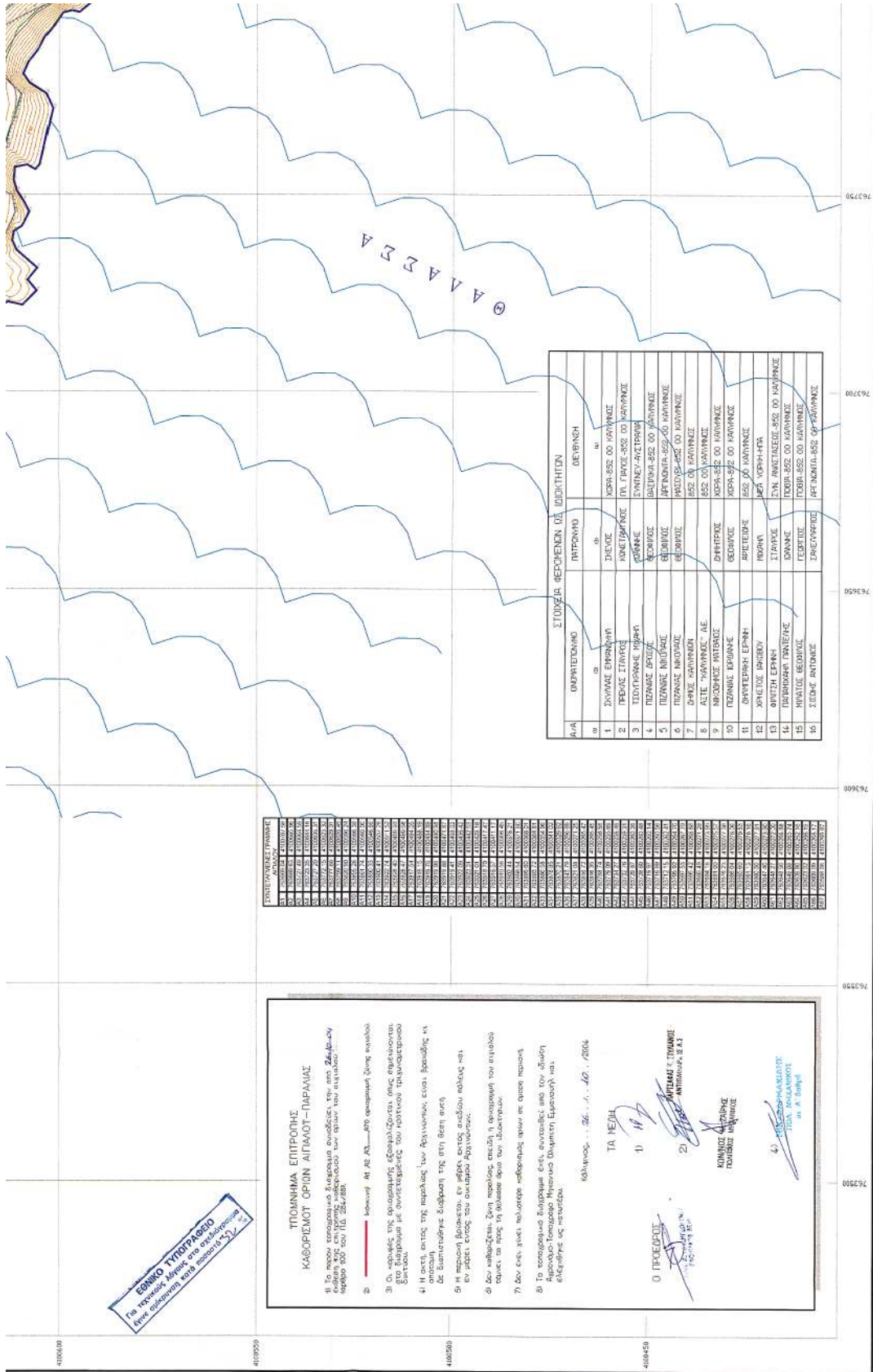

ΕΛΛΗΝΙΚΟ ΠΕΡΙΟΡΙΣΤΙΚΟ ΠΡΟΣΩΠΟ	ΒΟΥΛΓΑΡΙΚΟ ΠΕΡΙΟΡΙΣΤΙΚΟ ΠΡΟΣΩΠΟ
1	1
2	2
3	3
4	4
5	5
6	6
7	7
8	8
9	9
10	10
11	11
12	12
13	13
14	14
15	15
16	16

Α/Α	ΟΜΟΡΡΕΤΟΡΙΟ	ΠΡΟΣΩΠΟ	ΔΕΥΤΕΡΟ
1	ΣΥΝΟΡΙΑ ΕΠΙΧΩΜΑΤΙ	ΠΡΟΣΩΠΟ	ΠΡΟΣΩΠΟ
2	ΠΕΔΙΑΣ ΣΤΑΥΡΟΣ	ΠΡΟΣΩΠΟ	ΠΡΟΣΩΠΟ
3	ΣΠΙΔΟΚΡΑΝΗ ΠΡΩΤΗ	ΠΡΟΣΩΠΟ	ΠΡΟΣΩΠΟ
4	ΠΥΡΑΜΙΔΕΣ	ΠΡΟΣΩΠΟ	ΠΡΟΣΩΠΟ
5	ΠΥΡΑΜΙΔΕΣ	ΠΡΟΣΩΠΟ	ΠΡΟΣΩΠΟ
6	ΠΥΡΑΜΙΔΕΣ	ΠΡΟΣΩΠΟ	ΠΡΟΣΩΠΟ
7	ΠΥΡΑΜΙΔΕΣ	ΠΡΟΣΩΠΟ	ΠΡΟΣΩΠΟ
8	ΠΥΡΑΜΙΔΕΣ	ΠΡΟΣΩΠΟ	ΠΡΟΣΩΠΟ
9	ΠΥΡΑΜΙΔΕΣ	ΠΡΟΣΩΠΟ	ΠΡΟΣΩΠΟ
10	ΠΥΡΑΜΙΔΕΣ	ΠΡΟΣΩΠΟ	ΠΡΟΣΩΠΟ
11	ΠΥΡΑΜΙΔΕΣ	ΠΡΟΣΩΠΟ	ΠΡΟΣΩΠΟ
12	ΠΥΡΑΜΙΔΕΣ	ΠΡΟΣΩΠΟ	ΠΡΟΣΩΠΟ
13	ΠΥΡΑΜΙΔΕΣ	ΠΡΟΣΩΠΟ	ΠΡΟΣΩΠΟ
14	ΠΥΡΑΜΙΔΕΣ	ΠΡΟΣΩΠΟ	ΠΡΟΣΩΠΟ
15	ΠΥΡΑΜΙΔΕΣ	ΠΡΟΣΩΠΟ	ΠΡΟΣΩΠΟ
16	ΠΥΡΑΜΙΔΕΣ	ΠΡΟΣΩΠΟ	ΠΡΟΣΩΠΟ

ΤΟΜΗΜΑ ΕΠΙΤΡΟΠΗΣ  
ΚΑΘΟΡΙΣΜΟΥ ΟΡΙΩΝ ΑΙΓΙΑΣ-ΠΑΡΑΛΙΑΣ

Η Τομμή αποτελείται από τρεις μέλη, τα οποία ορίζονται με απόφαση της Επιτροπής, σύμφωνα με το άρθρο 100 του Π.Δ. 252/85.

2) Ημερήσιος Α.Δ.Α. στην αρμοδιότητα της οποίας ανήκει η καθοριστική αρμοδιότητα της επιτροπής.

3) Ο κεντρικός της αρμοδιότητας εξαρτάται από την αρμοδιότητα της επιτροπής με αντιστοίχως του κεντρικού αρμοδιότητας.

4) Ημερήσιος της αρμοδιότητας των Αιγιάσων και Παράλιας.

5) Η αρμοδιότητα της επιτροπής είναι η αρμοδιότητα της επιτροπής.

6) Η αρμοδιότητα της επιτροπής είναι η αρμοδιότητα της επιτροπής.

7) Η αρμοδιότητα της επιτροπής είναι η αρμοδιότητα της επιτροπής.

8) Το κεντρικό της αρμοδιότητας είναι η αρμοδιότητα της επιτροπής.

9) Η αρμοδιότητα της επιτροπής είναι η αρμοδιότητα της επιτροπής.

10) Η αρμοδιότητα της επιτροπής είναι η αρμοδιότητα της επιτροπής.

11) Η αρμοδιότητα της επιτροπής είναι η αρμοδιότητα της επιτροπής.

12) Η αρμοδιότητα της επιτροπής είναι η αρμοδιότητα της επιτροπής.

13) Η αρμοδιότητα της επιτροπής είναι η αρμοδιότητα της επιτροπής.

14) Η αρμοδιότητα της επιτροπής είναι η αρμοδιότητα της επιτροπής.

15) Η αρμοδιότητα της επιτροπής είναι η αρμοδιότητα της επιτροπής.

16) Η αρμοδιότητα της επιτροπής είναι η αρμοδιότητα της επιτροπής.

ΜΑΡΤΙΟΣ 1996, Α.Δ.Α. 160 / 2004

ΤΑ ΜΕΛΗ

1) [Signature]

2) [Signature]

Ο ΠΡΟΕΔΡΟΣ

[Signature]

ΚΟΙΝΩΝΙΑ ΕΠΙΧΩΜΑΤΙ

[Signature]

4) [Signature]

ΕΘΝΙΚΟ ΤΥΠΟΓΡΑΦΕΙΟ  
Για πληροφορίες, κλείστε στο επικοινωνία  
τηλέφωνο 210 3743000

ΤΥΠΟΛΟΓΙΑ ΧΑΡΑΚΤΗΡΙΣΤΙΚΩΝ & ΣΥΜΒΟΛΙΣΜΩΝ

ΠΡΟΣΑΝΑΤΟΛΙΣΜΟΣ

2/7	ΚΑΡΑ	ΜΑΥΡΟΧΡΩΜΕΣ ΚΥΜΑΛΙΝΕΣ	ΚΑΤΑΡΤΙΣΤΕΣ
2/8	ΒΕΛΤΑ	ΚΑΡΑ	ΚΑΤΑΡΤΙΣΤΕΣ
		2 = ΕΘΝ. ΣΤΡΑΤ.	4 = ΒΑΛΚΑΝ.
		3 = ΕΛΛΗΝ.	
		4 = ΣΛΑΒΟΝ.	
		5 = ΚΑΡΑ	
		6 = ΚΑΡΑ	
		7 = ΚΑΡΑ	
		8 = ΚΑΡΑ	
		9 = ΚΑΡΑ	
		10 = ΚΑΡΑ	
		11 = ΚΑΡΑ	
		12 = ΚΑΡΑ	
		13 = ΚΑΡΑ	
		14 = ΚΑΡΑ	
		15 = ΚΑΡΑ	
		16 = ΚΑΡΑ	
		17 = ΚΑΡΑ	
		18 = ΚΑΡΑ	
		19 = ΚΑΡΑ	
		20 = ΚΑΡΑ	
		21 = ΚΑΡΑ	
		22 = ΚΑΡΑ	
		23 = ΚΑΡΑ	
		24 = ΚΑΡΑ	
		25 = ΚΑΡΑ	
		26 = ΚΑΡΑ	
		27 = ΚΑΡΑ	
		28 = ΚΑΡΑ	
		29 = ΚΑΡΑ	
		30 = ΚΑΡΑ	
		31 = ΚΑΡΑ	
		32 = ΚΑΡΑ	
		33 = ΚΑΡΑ	
		34 = ΚΑΡΑ	
		35 = ΚΑΡΑ	
		36 = ΚΑΡΑ	
		37 = ΚΑΡΑ	
		38 = ΚΑΡΑ	
		39 = ΚΑΡΑ	
		40 = ΚΑΡΑ	
		41 = ΚΑΡΑ	
		42 = ΚΑΡΑ	
		43 = ΚΑΡΑ	
		44 = ΚΑΡΑ	
		45 = ΚΑΡΑ	
		46 = ΚΑΡΑ	
		47 = ΚΑΡΑ	
		48 = ΚΑΡΑ	
		49 = ΚΑΡΑ	
		50 = ΚΑΡΑ	
		51 = ΚΑΡΑ	
		52 = ΚΑΡΑ	
		53 = ΚΑΡΑ	
		54 = ΚΑΡΑ	
		55 = ΚΑΡΑ	
		56 = ΚΑΡΑ	
		57 = ΚΑΡΑ	
		58 = ΚΑΡΑ	
		59 = ΚΑΡΑ	
		60 = ΚΑΡΑ	
		61 = ΚΑΡΑ	
		62 = ΚΑΡΑ	
		63 = ΚΑΡΑ	
		64 = ΚΑΡΑ	
		65 = ΚΑΡΑ	
		66 = ΚΑΡΑ	
		67 = ΚΑΡΑ	
		68 = ΚΑΡΑ	
		69 = ΚΑΡΑ	
		70 = ΚΑΡΑ	
		71 = ΚΑΡΑ	
		72 = ΚΑΡΑ	
		73 = ΚΑΡΑ	
		74 = ΚΑΡΑ	
		75 = ΚΑΡΑ	
		76 = ΚΑΡΑ	
		77 = ΚΑΡΑ	
		78 = ΚΑΡΑ	
		79 = ΚΑΡΑ	
		80 = ΚΑΡΑ	
		81 = ΚΑΡΑ	
		82 = ΚΑΡΑ	
		83 = ΚΑΡΑ	
		84 = ΚΑΡΑ	
		85 = ΚΑΡΑ	
		86 = ΚΑΡΑ	
		87 = ΚΑΡΑ	
		88 = ΚΑΡΑ	
		89 = ΚΑΡΑ	
		90 = ΚΑΡΑ	
		91 = ΚΑΡΑ	
		92 = ΚΑΡΑ	
		93 = ΚΑΡΑ	
		94 = ΚΑΡΑ	
		95 = ΚΑΡΑ	
		96 = ΚΑΡΑ	
		97 = ΚΑΡΑ	
		98 = ΚΑΡΑ	
		99 = ΚΑΡΑ	
		100 = ΚΑΡΑ	

ΓΡΑΦΕΙΟ ΜΕΛΕΤΩΝ ΤΟΠΟΓΡΑΦΙΑΣ  
ΟΔΥΣΣΕΥΣ ΕΜΜΑΝΟΥΗΛ  
ΑΓΡΟΝΟΜΟΙ-ΤΟΠΟΓΡΑΦΟΙ ΜΗΛΑΝΙΩΤΕΣ Ε.Π.Ε. ΤΗΛ. 2243 10 30000-000

ΤΟΠΟΓΡΑΦΙΚΟ ΔΙΑΓΡΑΜΜΑ ΚΑΘΟΡΙΣΜΟΥ ΑΓΙΛΑΟΥ ΚΑΙ ΠΥΡΑΜΙΔ

ΒΕΣΗ : "ΑΡΤΙΜΟΝΤΑ" Ν. ΚΑΛΥΜΝΟΥ  
ΔΗΜΟΣ : ΚΑΛΥΜΝΟΥ  
ΕΠΑΡΧΙΑ : ΚΑΛΥΜΝΟΥ  
ΝΟΜΟΣ : ΔΟΔΕΚΑΝΗΣΟΥ

ΕΝΔΙΑΦΕΡΟΜΕΝΟΣ : ΔΗΜΟΣ ΚΑΛΥΜΝΩΝ

ΚΑΙΜΑΚΑ 1:500

ΧΡΟΝΟΣ ΑΠΟΤΥΠΩΣΗΣ : ΝΟΕΜΒΡΙΟΣ 2003

ΒΕΒΛΗΘΗΚΕ  
Καλυμνός 22/11/04

ΕΜΜΑΝΟΥΗΛ Ν. ΟΔΥΣΣΕΥΣ  
ΔΙΕΥΘΥΝΤΗΣ ΤΕΧΝΙΚΩΝ ΕΡΓΩΝ  
ΔΗΜΟΥ ΚΑΛΥΜΝΩΝ

ΕΜΜΑΝΟΥΗΛ Ν. ΟΔΥΣΣΕΥΣ  
ΔΙΕΥΘΥΝΤΗΣ ΤΕΧΝΙΚΩΝ ΕΡΓΩΝ  
ΔΗΜΟΥ ΚΑΛΥΜΝΩΝ

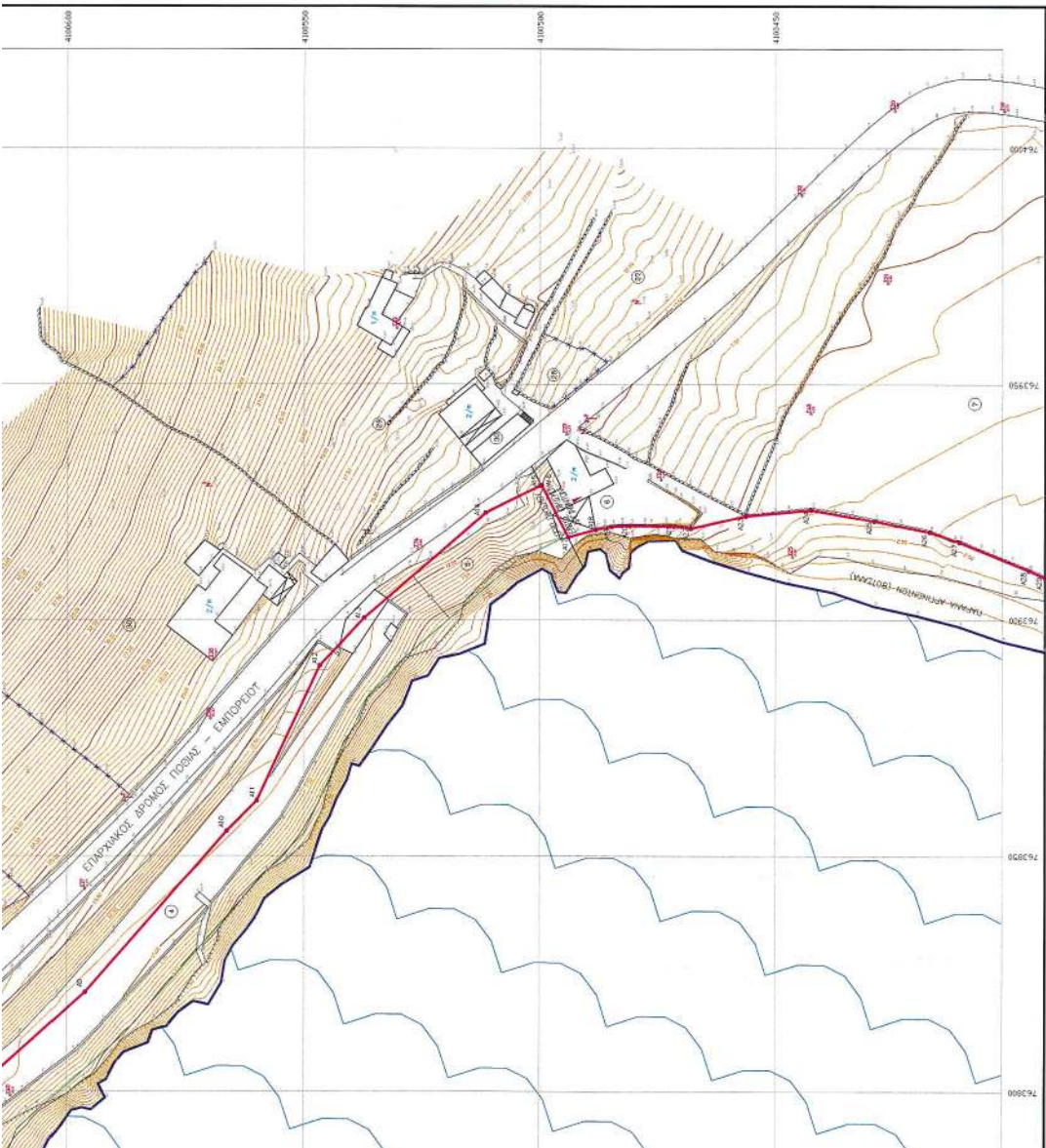





ΠΕΡΙΦΕΡΕΙΑΣ ΣΤΕΡΕΑΣ ΕΛΛΑΔΟΣ

11	763802	410024	5661	12	8017
12	763803	410025	5662	13	8018
13	763804	410026	5663	14	8019
14	763805	410027	5664	15	8020
15	763806	410028	5665	16	8021
16	763807	410029	5666	17	8022
17	763808	410030	5667	18	8023
18	763809	410031	5668	19	8024
19	763810	410032	5669	20	8025
20	763811	410033	5670	21	8026
21	763812	410034	5671	22	8027
22	763813	410035	5672	23	8028
23	763814	410036	5673	24	8029
24	763815	410037	5674	25	8030
25	763816	410038	5675	26	8031
26	763817	410039	5676	27	8032
27	763818	410040	5677	28	8033
28	763819	410041	5678	29	8034
29	763820	410042	5679	30	8035
30	763821	410043	5680	31	8036
31	763822	410044	5681	32	8037
32	763823	410045	5682	33	8038
33	763824	410046	5683	34	8039
34	763825	410047	5684	35	8040
35	763826	410048	5685	36	8041
36	763827	410049	5686	37	8042
37	763828	410050	5687	38	8043
38	763829	410051	5688	39	8044
39	763830	410052	5689	40	8045
40	763831	410053	5690	41	8046
41	763832	410054	5691	42	8047
42	763833	410055	5692	43	8048
43	763834	410056	5693	44	8049
44	763835	410057	5694	45	8050
45	763836	410058	5695	46	8051
46	763837	410059	5696	47	8052
47	763838	410060	5697	48	8053
48	763839	410061	5698	49	8054
49	763840	410062	5699	50	8055
50	763841	410063	5700	51	8056
51	763842	410064	5701	52	8057
52	763843	410065	5702	53	8058
53	763844	410066	5703	54	8059
54	763845	410067	5704	55	8060
55	763846	410068	5705	56	8061
56	763847	410069	5706	57	8062
57	763848	410070	5707	58	8063
58	763849	410071	5708	59	8064
59	763850	410072	5709	60	8065
60	763851	410073	5710	61	8066
61	763852	410074	5711	62	8067
62	763853	410075	5712	63	8068
63	763854	410076	5713	64	8069
64	763855	410077	5714	65	8070
65	763856	410078	5715	66	8071
66	763857	410079	5716	67	8072
67	763858	410080	5717	68	8073
68	763859	410081	5718	69	8074
69	763860	410082	5719	70	8075
70	763861	410083	5720	71	8076
71	763862	410084	5721	72	8077
72	763863	410085	5722	73	8078
73	763864	410086	5723	74	8079
74	763865	410087	5724	75	8080
75	763866	410088	5725	76	8081
76	763867	410089	5726	77	8082
77	763868	410090	5727	78	8083
78	763869	410091	5728	79	8084
79	763870	410092	5729	80	8085
80	763871	410093	5730	81	8086
81	763872	410094	5731	82	8087
82	763873	410095	5732	83	8088
83	763874	410096	5733	84	8089
84	763875	410097	5734	85	8090
85	763876	410098	5735	86	8091
86	763877	410099	5736	87	8092
87	763878	410100	5737	88	8093
88	763879	410101	5738	89	8094
89	763880	410102	5739	90	8095
90	763881	410103	5740	91	8096
91	763882	410104	5741	92	8097
92	763883	410105	5742	93	8098
93	763884	410106	5743	94	8099
94	763885	410107	5744	95	8100
95	763886	410108	5745	96	8101
96	763887	410109	5746	97	8102
97	763888	410110	5747	98	8103
98	763889	410111	5748	99	8104
99	763890	410112	5749	100	8105

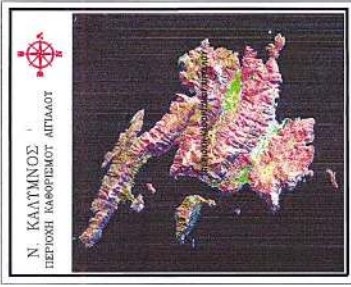





ΠΡΟΣΦΑΝΤΕΣ ΣΥΜΒΟΛΕΣ

ΣΥΜ	ΚΑΡΤΑ	ΣΥΜΒΟΛΙΣΜΟΣ
□	□	α/β
■	■	ΑΡΧΑΙΑ ΚΑΤΑΣΤΑΣΗ
□	□	ΑΡΧΑΙΑ ΚΑΤΑΣΤΑΣΗ
□	□	ΑΡΧΑΙΑ ΚΑΤΑΣΤΑΣΗ
□	□	ΑΡΧΑΙΑ ΚΑΤΑΣΤΑΣΗ
□	□	ΑΡΧΑΙΑ ΚΑΤΑΣΤΑΣΗ
□	□	ΑΡΧΑΙΑ ΚΑΤΑΣΤΑΣΗ
□	□	ΑΡΧΑΙΑ ΚΑΤΑΣΤΑΣΗ
□	□	ΑΡΧΑΙΑ ΚΑΤΑΣΤΑΣΗ

ΓΡΑΦΕΙΟ ΜΕΛΕΤΩΝ ΤΟΠΟΓΡΑΦΙΑΣ  
ΟΛΥΜΠΙΑ ΕΜΜΑΝΟΥΗΛ  
ΑΥΤΟΚΙΝΗΤΟ-ΤΟΠΟΓΡΑΦΟ ΜΙΚΑΗΛ ΜΩΥ. ΕΜΠ.  
ΠΟΣΙΑ ΚΑΛΥΝΔΟΥ 2243 ΣΤ. Ο 50500-600

ΤΟΠΟΓΡΑΦΙΚΟ ΔΙΑΓΡΑΜΜΑ ΚΑΘΟΡΙΣΜΟΥ ΑΠΛΩΟΥ ΚΑΙ ΠΑΡΑΜΕΣ

ΘΕΣΗ : "ΑΡΤΙΜΟΝΤΑ" Ν. ΚΑΛΥΜΝΟΥ  
ΔΗΜΟΣ : ΚΑΛΥΜΝΟΥ  
ΕΠΙΡΧΙΑ : ΚΑΛΥΜΝΟΥ  
ΝΟΜΟΣ : ΔΩΔΕΚΑΝΗΣΟΥ

ΕΝΔΙΑΦΕΡΟΜΕΝΟΣ : ΔΗΜΟΣ ΚΑΛΥΜΝΩΝ

ΕΠΙΣΤΑΣΗ ΠΡΟΣΤΑΣΙΑΣ ΤΕΤΡΑΓΩΝΟΙΔΗ  
ΠΛΑΤΟΣ 4.00 ΜΕΤΡΑ ΚΑΤΑ ΤΟ ΚΑΤΕΥΘΥΝΟΝ ΤΗΣ ΔΕΞΙΩΣ ΚΑΙ ΑΡΙΣΤΕΡΗΣ ΕΞΕΛΙΞΗΣ ΤΗΣ ΟΔΟΥ  
ΕΠΙΣΤΑΣΗ ΠΡΟΣΤΑΣΙΑΣ ΤΕΤΡΑΓΩΝΟΙΔΗ  
ΠΛΑΤΟΣ 4.00 ΜΕΤΡΑ ΚΑΤΑ ΤΟ ΚΑΤΕΥΘΥΝΟΝ ΤΗΣ ΔΕΞΙΩΣ ΚΑΙ ΑΡΙΣΤΕΡΗΣ ΕΞΕΛΙΞΗΣ ΤΗΣ ΟΔΟΥ

ΚΛΙΜΑΚΑ 1:500

ΧΡΟΝΟΣ ΑΠΟΤΥΠΩΣΗΣ: ΝΟΕΜΒΡΙΟΣ 2008

ΕΙΣΤΡΩΣΗ: ΛΕΑΝΩΜΕΝΗ ΣΤΡΩΣΗ

ΒΕΡΦΗΚΗΚΕ  
Καλλιόπη Ζαχί 10/4

ΗΜΕΡΑΣ ΚΑΛΥΜΝΩΝ  
ΠΥΡΡΟΥΣ ΔΟΥΣΤΙΔΗΣ  
ΑΡΙΣΤΟΥ ΚΑΛΥΜΝΩΝ

ΗΜΑΝΟΥΗΛ Ν. ΟΛΥΜΠΙΤΗ  
ΔΕΛΤΑ ΑΓΩΓΩΝΟΣ ΤΟΠΟΓΡΑΦΙΚΗΣ ΕΡΕΥΝΗΣ  
ΕΠΙΧΡΕΩΣΗ ΜΕΤΕΞΟΥΣΗΣ ΓΕΝΙΚΟΠΡΟΣΩΠΟΥ  
ΤΟΥ Δ.Κ.Ε. ΓΙΑ ΤΗΝ ΕΞΕΛΙΞΗ ΤΗΣ ΚΑΤΑΣΤΑΣΗΣ

ΕΜΜΑΝΟΥΗΛ Ν. ΟΛΥΜΠΙΤΗ  
ΔΕΛΤΑ ΑΓΩΓΩΝΟΣ ΤΟΠΟΓΡΑΦΙΚΗΣ ΕΡΕΥΝΗΣ  
ΕΠΙΧΡΕΩΣΗ ΜΕΤΕΞΟΥΣΗΣ ΓΕΝΙΚΟΠΡΟΣΩΠΟΥ  
ΤΟΥ Δ.Κ.Ε. ΓΙΑ ΤΗΝ ΕΞΕΛΙΞΗ ΤΗΣ ΚΑΤΑΣΤΑΣΗΣ

**ΕΘΝΙΚΟ ΤΥΠΟΓΡΑΦΕΙΟ****ΕΦΗΜΕΡΙΔΑ ΤΗΣ ΚΥΒΕΡΝΗΣΕΩΣ**

ΚΑΠΟΔΙΣΤΡΙΟΥ 34 \* ΑΘΗΝΑ 104 32 \* FAX 210 52 21 004  
 ΗΛΕΚΤΡΟΝΙΚΗ ΔΙΕΥΘΥΝΣΗ: <http://www.et.gr> – e-mail: [webmaster@et.gr](mailto:webmaster@et.gr)

Πληροφορίες Α.Ε. - Ε.Π.Ε. και λοιπών Φ.Ε.Κ.: 210 527 9000

**Φωτοαντίγραφα παλαιών ΦΕΚ - ΒΙΒΛΙΟΘΗΚΗ - ΜΑΡΝΗ 8 - Τηλ. (210)8220885 - 8222924**  
**Δωρεάν διάθεση τεύχους Προκηρύξεων ΑΣΕΠ αποκλειστικά από Μάρνη 8 & Περιφερειακά Γραφεία**  
**Δωρεάν ανάγνωση δημοσιευμάτων τεύχους Α' από την ιστοσελίδα του Εθνικού Τυπογραφείου**

**ΠΕΡΙΦΕΡΕΙΑΚΑ ΓΡΑΦΕΙΑ ΠΩΛΗΣΗΣ Φ.Ε.Κ.**

<b>ΘΕΣΣΑΛΟΝΙΚΗ</b> - Βασ. Όλγας 227	(2310) 423 956	<b>ΛΑΡΙΣΑ</b> - Διοικητήριο	(2410) 597449
<b>ΠΕΙΡΑΙΑΣ</b> - Ευριπίδου 63	(210) 413 5228	<b>ΚΕΡΚΥΡΑ</b> - Σαμαρά 13	(26610) 89 122
<b>ΠΑΤΡΑ</b> - Κορίνθου 327	(2610) 638 109		(26610) 89 105
	(2610) 638 110	<b>ΗΡΑΚΛΕΙΟ</b> - Πεδιάδος 2	(2810) 300 781
<b>ΙΩΑΝΝΙΝΑ</b> - Διοικητήριο	(26510) 87215	<b>ΛΕΣΒΟΣ</b> - Πλ.Κωνσταντινουπόλεως 1	(22510) 46 654
<b>ΚΟΜΟΤΗΝΗ</b> - Δημοκρατίας 1	(25310) 22 858		(22510) 47 533

**ΤΙΜΗ ΠΩΛΗΣΗΣ ΦΥΛΛΩΝ ΕΦΗΜΕΡΙΔΟΣ ΤΗΣ ΚΥΒΕΡΝΗΣΕΩΣ****Σε έντυπη μορφή:**

- Για τα ΦΕΚ από 1 μέχρι 16 σελίδες σε 1 ευρώ, προσαυξανόμενη κατά 0,20 ευρώ για κάθε επιπλέον οκτασέλιδο ή μέρος αυτού.
- Για τα φωτοαντίγραφα ΦΕΚ σε 0,15 ευρώ ανά σελίδα.

**Σε μορφή CD:**

Τεύχος	Περίοδος	EURO	Τεύχος	Περίοδος	EURO
Α'	Ετήσιο	150	Αναπτυξιακών Πράξεων	Ετήσιο	50
Α	3μηνιαίο	40	Ν.Π.Δ.Δ.	Ετήσιο	50
Α'	Μηνιαίο	15	Παράρτημα	Ετήσιο	50
Β'	Ετήσιο	300	Εμπορικής και Βιομηχανικής Ιδιοκτησίας	Ετήσιο	100
Β'	3μηνιαίο	80	Ανωτάτου Ειδικού Δικαστηρίου	Ετήσιο	5
Β'	Μηνιαίο	30	Διακηρύξεων Δημοσίων Συμβάσεων	Ετήσιο	200
Γ	Ετήσιο	50	Διακηρύξεων Δημοσίων Συμβάσεων	Εβδομαδιαίο	5
Δ'	Ετήσιο	220	Α.Ε. & Ε.Π.Ε	Μηνιαίο	100
Δ'	3μηνιαίο	60			

- Η τιμή πώλησης μεμονωμένων Φ.Ε.Κ ειδικού ενδιαφέροντος σε μορφή cd-rom και μέχρι 100 σελίδες σε 5 ευρώ προσαυξανόμενη κατά 1 ευρώ ανά 50 σελίδες.
- Η τιμή πώλησης σε μορφή cd-rom δημοσιευμάτων μιας εταιρείας στο τεύχος Α.Ε. και Ε.Π.Ε. σε 5 ευρώ ανά έτος.

**ΠΑΡΑΓΓΕΛΙΑ ΚΑΙ ΑΠΟΣΤΟΛΗ Φ.Ε.Κ. :** τηλεφωνικά : 210 - 4071010, fax : 210 - 4071010 internet : <http://www.et.gr>.

**ΕΤΗΣΙΕΣ ΣΥΝΔΡΟΜΕΣ Φ.Ε.Κ.**

	Σε έντυπη μορφή	Από το Internet
Α' (Νόμοι, Π.Δ., Συμβάσεις κτλ.)	225 €	190 €
Β' (Υπουργικές αποφάσεις κτλ.)	320 €	225 €
Γ' (Διορισμοί, απολύσεις κτλ. Δημ. Υπαλλήλων)	65 €	ΔΩΡΕΑΝ
Δ' (Απαλλοτριώσεις, πολεοδομία κτλ.)	320 €	160 €
Αναπτυξιακών Πράξεων και Συμβάσεων (Τ.Α.Π.Σ.)	160 €	95 €
Ν.Π.Δ.Δ. (Διορισμοί κτλ. προσωπικού Ν.Π.Δ.Δ.)	65 €	ΔΩΡΕΑΝ
Παράρτημα (Προκηρύξεις θέσεων ΔΕΠ κτλ.)	33 €	ΔΩΡΕΑΝ
Δελτίο Εμπορικής και Βιομ/κής Ιδιοκτησίας (Δ.Ε.Β.Ι.)	65 €	33 €
Ανωτάτου Ειδικού Δικαστηρίου (Α.Ε.Δ.)	10 €	ΔΩΡΕΑΝ
Ανωνύμων Εταιρειών & Ε.Π.Ε.	2.250 €	645 €
Διακηρύξεων Δημοσίων Συμβάσεων (Δ.Δ.Σ.)	225 €	95 €
Πρώτο (Α'), Δεύτερο (Β') και Τέταρτο (Δ')	-	450 €

- Το τεύχος του ΑΣΕΠ (έντυπη μορφή) θα αποστέλλεται σε συνδρομητές με την επιβάρυνση των 70 ευρώ, ποσό το οποίο αφορά ταχυδρομικά έξοδα.
- Για την παροχή δικαιώματος ηλεκτρονικής πρόσβασης σε Φ.Ε.Κ. προηγούμενων ετών και συγκεκριμένα στα τεύχη Α', Β', Δ', Αναπτυξιακών Πράξεων & Συμβάσεων, Δελτίο Εμπορικής και Βιομηχανικής Ιδιοκτησίας και Διακηρύξεων Δημοσίων Συμβάσεων, η τιμή προσαυξάνεται πέραν του ποσού της ετήσιας συνδρομής έτους 2005, κατά 25 ευρώ ανά έτος παλαιότητας και ανά τεύχος, για δε το τεύχος Α.Ε. & Ε.Π.Ε., κατά 30 ευρώ.

\* Οι συνδρομές του εσωτερικού προπληρώνονται στις ΔΟΥ (το ποσό συνδρομής καταβάλλεται στον κωδικό αριθμό εσόδων ΚΑΕ 2531 και το ποσό υπέρ ΤΑΠΕΤ (5% του ποσού της συνδρομής) στον κωδικό αριθμό εσόδων ΚΑΕ 3512). Το πρωτότυπο αποδεικτικό είσπραξης (διπλότυπο) θα πρέπει να αποστέλλεται ή να κατατίθεται στην αρμόδια Υπηρεσία του Εθνικού Τυπογραφείου.

\* Η πληρωμή του υπέρ ΤΑΠΕΤ ποσού που αντιστοιχεί σε συνδρομές, εισπράττεται και από τις ΔΟΥ.

\* Οι συνδρομητές του εξωτερικού έχουν τη δυνατότητα λήψης των δημοσιευμάτων μέσω internet, με την καταβολή των αντίστοιχων ποσών συνδρομής και ΤΑΠΕΤ.

\* Οι Νομαρχιακές Αυτοδιοικήσεις, οι Δήμοι, οι Κοινότητες ως και οι επιχειρήσεις αυτών πληρώνουν το μισό χρηματικό ποσό της συνδρομής και ολόκληρο το ποσό υπέρ του ΤΑΠΕΤ.

\* Η συνδρομή ισχύει για ένα ημερολογιακό έτος. Δεν εγγράφονται συνδρομητές για μικρότερο χρονικό διάστημα.

\* Η εγγραφή ή ανανέωση της συνδρομής πραγματοποιείται το αργότερο μέχρι την 31ην Δεκεμβρίου κάθε έτους.

\* Αντίγραφα διπλοτύπων, ταχυδρομικές επιταγές και χρηματικά γραμμάτια δεν γίνονται δεκτά.

**Οι υπηρεσίες εξυπηρέτησης των πολιτών λειτουργούν καθημερινά από 08.00' έως 13.00'**