



# ΕΦΗΜΕΡΙΔΑ ΤΗΣ ΚΥΒΕΡΝΗΣΕΩΣ ΤΗΣ ΕΛΛΗΝΙΚΗΣ ΔΗΜΟΚΡΑΤΙΑΣ

31 Δεκεμβρίου 2021

ΤΕΥΧΟΣ ΤΕΤΑΡΤΟ

Αρ. Φύλλου 956

## ΠΕΡΙΕΧΟΜΕΝΑ

### ΑΠΟΦΑΣΕΙΣ

- 1 Κήρυξη αναδασωτέας έκτασης στη θέση «ΠΑΝΑ-ΠΙΑ» Δήμου Οινουσών, Περιφερειακής Ενότητας Χίου.
- 2 Εν μέρει ανάκληση της υπ' αρ. 4197/31.12.1990 (Δ' 96/1991) απόφασης αναδάσωσης του Νομάρχη Κεφαλληνίας, για έξι τμήματα έκτασης συνολικού εμβαδού 13263,333 τ.μ. που βρίσκεται στη θέση «Τσιριμπί», Δημοτικής Κοινότητας Ιθάκης, Δημοτικής Ενότητας Ιθάκης, Δήμου Ιθάκης, Π.Ε. Ιθάκης, επειδή στον αναρτημένο δασικό χάρτη εμφανίζονται ως μη δασικού χαρακτήρα με την ένδειξη ΑΑ και ΠΑ.
- 3 Μερική ανάκληση τμήματος συντελεσμένης απαλλοτρίωσης που κηρύχθηκε με την υπ' αρ. 9241/6209/22.03.2011 απόφαση Γ.Γ. Αποκεντρωμένης Διοίκησης Αττικής, (ΑΑΠ 68), λόγω τροποποίησης της χάραξης και περιλαμβάνει τις ιδιοκτησίες 107, 108, 109 και 110 στο έργο «Κατασκευή Χώρου Υγειονομικής Ταφής (ΧΥΤ) στην ΟΕΔΑ Βορειοανατολικής Αττικής στη θέση "Μαύρο Βουνό" Γραμματικού».

### ΑΠΟΦΑΣΕΙΣ

Αριθμ. 53335 (1)

**Κήρυξη αναδασωτέας έκτασης στη θέση «ΠΑΝΑΠΙΑ» Δήμου Οινουσών, Περιφερειακής Ενότητας Χίου.**

Ο ΣΥΝΤΟΝΙΣΤΗΣ ΑΠΟΚΕΝΤΡΩΜΕΝΗΣ ΔΙΟΙΚΗΣΗΣ ΑΙΓΑΙΟΥ

Έχοντας υπόψη:

1. Την παρ. 3 του άρθρου 117 του Συντάγματος.
2. Τον ν. 998/1979 «Περί προστασίας των δασών και των δασικών εν γένει εκτάσεων της Χώρας» (Α' 289) και ιδίως τις παρ. 1 και 3 του άρθρου 41 και την παρ. 1 του άρθρου 38.
3. Τον ν. 3208/2003 «Προστασία δασικών οικοσυστημάτων, κατάρτιση δασολογίου, ρύθμιση εμπραγμάτων δικαιωμάτων επί δασών και δασικών εν γένει εκτάσεων και άλλες διατάξεις» (Α' 303).

4. Το ν. 3852/2010 «Νέα Αρχιτεκτονική της Αυτοδιοίκησης και της Αποκεντρωμένης Διοίκησης - Πρόγραμμα Καλλικράτης» (Α' 87) και ιδίως τα άρθρα 6 και 280.

5. Τον ν. 3861/2010 «Ενίσχυση της διαφάνειας με την υποχρεωτική ανάρτηση νόμων και πράξεων των κυβερνητικών, διοικητικών και αυτοδιοικητικών οργάνων στο διαδίκτυο «Πρόγραμμα Διαύγεια» και άλλες διατάξεις» (Α' 112).

6. Τον ν. 4061/2012 «Διαχείριση και προστασία ακινήτων Υπουργείου Αγροτικής Ανάπτυξης και Τροφίμων - Ρύθμιση εμπραγμάτων δικαιωμάτων και άλλες διατάξεις» (Α' 66).

7. Τον ν. 4280/2014 «Περιβαλλοντική αναβάθμιση και ιδιωτική πολεοδόμηση - Βιώσιμη ανάπτυξη οικισμών - Ρυθμίσεις δασικής νομοθεσίας και άλλες διατάξεις» (Α' 159).

8. Τα άρθρα 28 και 28Α του ν. 4325/2015 «Εκδημοκρατισμός της Διοίκησης - Καταπολέμηση Γραφειοκρατίας και Ηλεκτρονική Διακυβέρνηση Αποκατάσταση αδικιών και άλλες διατάξεις» (Α' 47).

9. Το άρθρο 56 του ν. 4257/2014 (Α' 93).

10. Το π.δ. 143/2010 «Οργανισμός Αποκεντρωμένης Διοίκησης Αιγαίου» (Α' 236).

11. Το υπό στοιχεία Γ1120/09.01.2015 έγγραφο του Εθνικού Τυπογραφείου περί ενημέρωσης για την αποστολή δημοσιευμάτων στην Εφημερίδα της Κυβερνήσεως.

12. Την υπ' αρ. 34817/15.06.2017 (Β' 2131) απόφαση του Συντονιστή ΑΔΑ περί μεταβίβασης αρμοδιοτήτων και παροχή εξουσιοδότησης υπογραφής πράξεων και εγγράφων «Με εντολή Συντονιστή» στον Προϊστάμενο της Γενικής Διεύθυνσης Δασών και Αγροτικών Υποθέσεων της Αποκεντρωμένης Διοίκησης Αιγαίου και τους Προϊσταμένους των οργανικών μονάδων αυτής, όπως τροποποιήθηκε με την υπ' αρ. 37558/27.6.2018 (Β' 2941-ΑΔΑ: ΨΨΠΩΟΡ11-Δ3Γ) όμοια.

13. Την υπ' αρ. 80107/14.12.2017 (ΑΔΑ 7Τ080Ρ11-ΓΣΥ) απόφαση του Συντονιστή ΑΔΑι περί «Αναπλήρωσης Προϊσταμένου Γενικής Διεύθυνσης Δασών και Αγροτικών Υποθέσεων της ΑΔΑι».

14. Τις υπ' αρ. 160417/1180/8.7.1980 και 182447/3049/24.9.1980 εγκύκλιες διαταγές του Υπουργείου Γεωργίας περί οδηγίων για την κήρυξη και άρση αναδασωτέων εκτάσεων.

15. Την υπ' αρ. 49524/14.10.2021 εισήγηση της Διεύθυνσης Δασών Χίου, σχετικά με την κήρυξη ως αναδασωτέας της αναφερόμενης στο θέμα έκτασης

που καταστράφηκε από πυρκαγιά στις 16-12-2015, αποφασίζουμε:

Κηρύσσουμε αναδασωτέα, με σκοπό την αποκατάσταση της δασικής βλάστησης και τον αποκλεισμό διάθεσης της για άλλο προορισμό, έκταση εμβαδού έντεκα στρεμμάτων και τετρακόσια πενήντα επτά χιλιοστών του στρέμματος (11,457 στρ.) στη θέση «Παναγιά» Δήμου Οινουσών, Περιφερειακής Ενότητας Χίου.

Η δασική βλάστηση που αποτελείτο από αγριοσχίνους, ασπαλάθους, λαδανιές και αστιφοίδες καταστράφηκε από πυρκαγιά την 16η Δεκεμβρίου 2015.

Η έκταση αποτυπώνεται στο από Οκτωβρίου 2021 συνημμένο τοπογραφικό διάγραμμα κλίμακας 1:1000 και στον χάρτη προσανατολισμού κλίμακας 1:5.000 του δασοπόνου Φλιούκα Απόστολου και περιγράφεται με

τα στοιχεία Α-Β-Γ-...-Π-Ρ-Σ, σε σύστημα συντεταγμένων ΕΓΣΑ '87 εμβαδού 11,457 στρ.

Η έκταση έχει όρια:

ΒΟΡΕΙΑ: Εποικιστική δασική έκταση και δημόσια δασική έκταση.

ΝΟΤΙΑ: Εποικιστική δασική έκταση και δημόσια δασική έκταση.

ΑΝΑΤΟΛΙΚΑ: Δημόσια δασική έκταση και πέραν αυτής παραλία.

ΔΥΤΙΚΑ: Εποικιστική δασική έκταση.

Η αποκατάσταση της δασικής βλάστησης θα γίνει με φυσική αναγέννηση.

Από την απόφαση αυτή δεν προκύπτει δαπάνη για τον κρατικό προϋπολογισμό.

ΑΝΑΔΑΣΩΤΕΑΣ ΕΚΤΑΣΗΣ ΣΤΗ ΘΕΣΗ "ΠΑΝΑΓΙΑ" ΔΗΜΟΥ ΟΙΝΟΥΣΣΩΝ Π.Ε. ΧΙΟΥ  
 ΕΜΒΑΔΟΝ ΚΑΜΕΝΗΣ ΕΚΤΑΣΗΣ (Α-Β-Γ-Δ...Ρ-Σ-Α) = 11,457 στρ.  
 ΚΛΙΜΑΚΑ 1: 1000

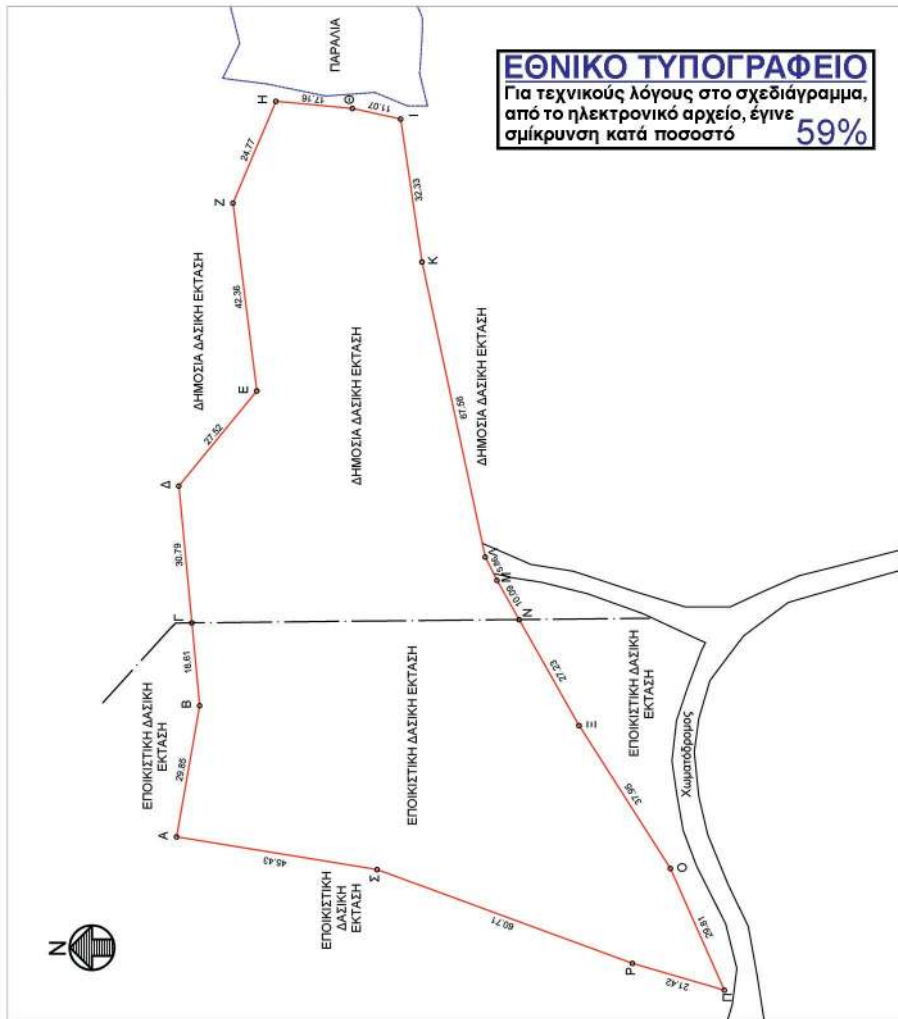

**ΕΘΝΙΚΟ ΤΥΠΟΓΡΑΦΕΙΟ**  
 Για τεχνικούς λόγους στο σχεδιάγραμμα,  
 από το ηλεκτρονικό αρχείο, έγινε  
 σμίκρυνση κατά ποσοστό **59%**

Ψηφιακά υπογεγραμμένο από  
 ΚΩΝΣΤΑΝΤΙΝΟΣ ΒΕΛΛΑΣ  
 Ημερομηνία: 2021.11.08 12:15:15 ΕΕΤ

Χάρτης Προσανατολισμού καείσας έκτασης,  
 στο υπ αριθμό 5790/08  
 Απόσταση Φύλλου Χάρτη της ΓΥΣ  
 Κλίμακα 1:5000

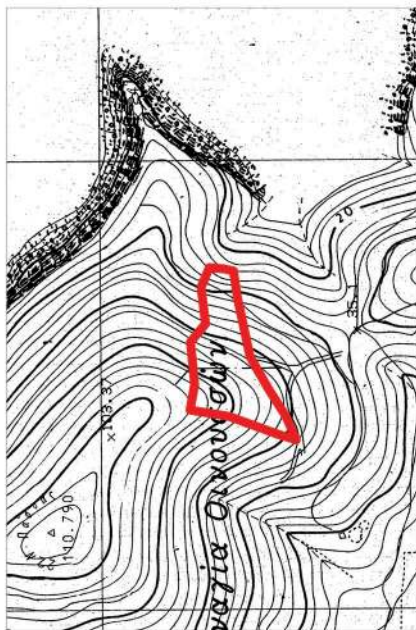

ΠΙΝΑΚΑΣ ΣΥΝΤΕΤΑΓΜΕΝΩΝ ΣΕ Ε.Σ.Α. 87

Α	699207.4881	4284113.1419	Α,Β	28.85
Β	699207.4881	4284113.1419	Β,Γ	30.91
Γ	699207.4881	4284113.1419	Γ,Δ	27.52
Δ	699207.4881	4284113.1419	Δ,Ε	27.52
Ε	699207.4881	4284113.1419	Ε,Ζ	42.36
Ζ	699207.4881	4284113.1419	Ζ,Η	24.77
Η	699207.4881	4284113.1419	Η,Θ	17.16
Θ	699207.4881	4284113.1419	Θ,Ι	11.07
Ι	699207.4881	4284113.1419	Ι,Κ	32.33
Κ	699207.4881	4284113.1419	Κ,Λ	67.56
Λ	699207.4881	4284113.1419	Λ,Μ	5.86
Μ	699207.4881	4284113.1419	Μ,Ν	10.09
Ν	699207.4881	4284113.1419	Ν,Ξ	27.23
Ξ	699207.4881	4284113.1419	Ξ,Ο	37.95
Ο	699207.4881	4284113.1419	Ο,Π	29.81
Π	699207.4881	4284113.1419	Π,Ρ	21.42
Ρ	699207.4881	4284113.1419	Ρ,Σ	60.11
Σ	699207.4881	4284113.1419	Σ,Α	49.43

Μ.Ε.Σ.  
 Η Αναπληρώτρια Γενική  
 Διευθύντρια Δασών και  
 Αγροτικών Υποθέσεων  
 ΑΡΤΕΜΙΣ ΑΝΕΣΙΑΔΟΥ

Χίος Ορισμός 2021  
 Ο ΣΥΝΤΑΚΤΗΣ  
 ΟΠΤΩΝΗΣ ΦΑΙΟΥΚΑΣ  
 ΔΑΣΟΠΟΝΟΣ  
 ΚΩΝΣΤΑΝΤΙΝΟΣ ΜΠΕΛΛΑΣ  
 ΔΑΣΟΛΟΓΟΣ  
 ΑΡΤΕΜΙΣ ΑΝΕΣΙΑΔΟΥ

Η απόφαση αυτή να δημοσιευθεί στην Εφημερίδα της Κυβερνήσεως.

Χίος, 4 Νοεμβρίου 2021

Με εντολή Συντονιστή  
Αποκεντρωμένης Διοίκησης  
Η Αναπληρώτρια Γενική Διευθύντρια  
Δασών και Αγροτικών Υποθέσεων  
ΑΡΤΕΜΙΣ ΑΛΕΞΙΑΔΟΥ

Αριθμ. 147488

(2)

**Εν μέρει ανάκληση της υπ' αρ. 4197/31.12.1990 (Δ' 96/1991) απόφασης αναδάσωσης του Νομάρχη Κεφαλληνίας, για έξι τμήματα έκτασης συνολικού εμβαδού 13263,333 τ.μ. που βρίσκεται στη θέση «Τσιριμπί», Δημοτικής Κοινότητας Ιθάκης, Δημοτικής Ενότητας Ιθάκης, Δήμου Ιθάκης, Π.Ε. Ιθάκης, επειδή στον αναρτημένο δασικό χάρτη εμφανίζονται ως μη δασικού χαρακτήρα με την ένδειξη ΑΑ και ΠΑ.**

Ο ΣΥΝΤΟΝΙΣΤΗΣ ΑΠΟΚΕΝΤΡΩΜΕΝΗΣ  
ΔΙΟΙΚΗΣΗΣ ΠΕΛΟΠΟΝΝΗΣΟΥ,  
ΔΥΤΙΚΗΣ ΕΛΛΑΔΑΣ ΚΑΙ ΙΟΝΙΟΥ

Έχοντας υπόψη:

1. Τις περί Διοικητικής Αποκέντρωσης διατάξεις του ν. 3200/1955 (Α' 97), όπως τροποποιήθηκε και συμπληρώθηκε μεταγενέστερα με το ν.δ. 532/1970 (Α' 103).
2. Την παρ. 4 του άρθρου 44 του ν. 998/1979 «Περί προστασίας δασών και δασικών εν γένει εκτάσεων της Χώρας» (Α' 289), όπως έχει αντικατασταθεί με την παρ. 3 του άρθρου 35 του ν. 4280/2014 «Περιβαλλοντική αναβάθμιση και ιδιωτική πολεοδόμηση - Βιώσιμη ανάπτυξη οικισμών Ρυθμίσεις δασικής νομοθεσίας και άλλες διατάξεις» (Α' 159).
3. Τον ν. 3208/2003 «Προστασία των δασικών οικοσυστημάτων, κατάρτιση δασολογίου, ρύθμιση εμπραγμάτων δικαιωμάτων επί δασών και δασικών εν γένει εκτάσεων και άλλες διατάξεις» (Α' 303).
4. Τα άρθρα 6 και 280 του ν. 3852/2010 «Νέα Αρχιτεκτονική της Αυτοδιοίκησης και της Αποκεντρωμένης Διοίκησης-Πρόγραμμα Καλλικράτης» (Α' 87).
5. Το π.δ. 139/2010 «Οργανισμός της Αποκεντρωμένης Διοίκησης Πελοποννήσου Δυτικής Ελλάδας και Ιονίου» (Α' 232).
5. Την υπ' αρ. 107143/1057/18.9.2003 διαταγή του Υφυπουργού Γεωργίας.
7. Το άρθρο 56 του ν. 4257/2014 «Επείγουσες ρυθμίσεις αρμοδιοτήτων Υπουργείου Εσωτερικών» (Α' 93).
8. Την υπ' αρ. 15870/15.5.2017 απόφαση του Υπουργού Εσωτερικών περί διορισμού του Νικολάου Παπαθεοδώρου του Αγγελάκη ως Συντονιστή της Αποκεντρωμένης Διοίκησης Πελοποννήσου, Δυτικής Ελλάδας και Ιονίου (Υ.Ο.Δ.Δ. 250).
9. Την υπ' αρ. 4197/31.12.1990 (Δ' 96/1991) απόφαση της Νομάρχη Κεφαλληνίας, όπως τροποποιήθηκε, με την

οποία κηρύχθηκε αναδασωτέα, λόγω πυρκαγιάς, έκταση εμβαδού 20 στρεμμάτων.

10. Την παρ. 4 του άρθρου 44 του ν. 998/1979 (Α' 289) η εφαρμογή της οποίας, για τις ανωτέρω εκτάσεις, είναι υποχρεωτική διότι η ολοκλήρωση της διαδικασίας της παρ. 4 του ανωτέρω άρθρου 44 πριν την κατ' άρθρο 19 του ν. 3889/2010 (Α' 182) ολική κύρωση του δασικού χάρτη, αποτελεί υποχρέωση του Συντονιστή της οικείας Αποκεντρωμένης Διοίκησης.

11. Την υπ' αρ. 7334/15.1.2021 (ΑΔΑ: 6ΧΡΨΟΡ1Φ-ΤΚ1) απόφαση «Ανάρτησης δασικού χάρτη στο σύνολο της ΠΕ Κεφαλονιάς και ΠΕ Ιθάκης και πρόσκληση ενδιαφερομένων για υποβολή αντιρρήσεων κατά του περιεχομένου του», όπως τροποποιήθηκε με την υπ' αρ. 96624/07.06.2021 (ΑΔΑ: 6ΘΛΜΟΡ1Φ-ΤΙΟ) απόφαση της Διευθύντριας Δασών Κεφαλληνίας.

12. Την υπ' αρ. 153373/441/22.2.2017 (ΑΔΑ: 61ΤΗ4653Π8-Ω7Θ) εγκύκλιο του αναπληρωτή Υπουργού ΥΠΕΝ «Περιοχές κηρυγμένων αναδασωτέων εκτάσεων στους αναρτημένους δασικούς χάρτες».

13. Την υπ' αρ. οικ. 123330/15.7.2021 σχετική εισήγηση της Διεύθυνσης Δασών Κεφαλληνίας, αποφασίζουμε:

Ανακαλούμε εν μέρει την υπ' αρ. 4197/31.12.1990 (Δ' 96/1991) απόφαση αναδάσωσης της Νομάρχη Κεφαλληνίας, όπως ισχύει σήμερα, για έξι τμήματα έκτασης συνολικού εμβαδού 13.263,333 τ.μ., η οποία βρίσκεται στη θέση «Τσιριμπί», Δημοτικής Κοινότητας Ιθάκης, Δημοτικής Ενότητας Ιθάκης, Δήμου Ιθάκης, Π.Ε. Ιθάκης, επειδή στον αναρτημένο δασικό χάρτη εμφανίζονται ως μη δασικού χαρακτήρα με την ένδειξη ΑΑ και ΠΑ. Σκοπός της εν μέρει ανάκλησης είναι η εναρμόνιση της κήρυξης αναδάσωσης με τον δασικό χάρτη της περιοχής. Η ανωτέρω έκταση έξι τμημάτων εμφανίζεται με τα στοιχεία: 1, 2, 3, 4, 5 και 6 στο συνημμένο απόσπασμα χαρτών Γ.Υ.Σ. κλίμακας 1:5000 με αριθμούς 6114/2 και 6115/1, το οποίο αποτελεί αναπόσπαστο μέρος της παρούσας, και έχουν συντεταγμένες ΕΓΣΑ 1987 οι κορυφές αυτών ως εξής:

Πολύγωνο με το στοιχείο 1 εμβαδού 409,354 τ.μ. μορφής (ΠΑ) για το οποίο αίρεται η υπ' αρ. 4197/31.12.1990 (Δ' 96/1991) απόφαση αναδάσωσης της Νομάρχη Κεφαλληνίας:

Χ	Ψ
212937.5627,	4252367.2062
212925.0525,	4252352.7022
212924.7057,	4252352.8094
212911.7927,	4252359.1176
212901.8329,	4252361.9402
212884.7130,	4252370.3890
212937.5627,	4252367.2062

Πολύγωνο με το στοιχείο 2 εμβαδού 2074,250 τ.μ. μορφής (ΑΑ) για το οποίο αίρεται η υπ' αρ. 4197/31.12.1990 (Δ' 96/1991) απόφαση αναδάσωσης της Νομάρχη Κεφαλληνίας:

Χ	Ψ
212794.4245	4252375.8268
212884.7130	4252370.3890
212901.8329	4252361.9402

212911.7927	4252359.1176
212924.7057	4252352.8094
212925.0525	4252352.7022
212899.5455	4252323.1302
212886.2660	4252346.3506
212827.9197	4252364.6658
212795.9029	4252374.3828
212795.4025	4252373.4514
212794.4245	4252375.8268

Πολύγωνο με το στοιχείο 3 εμβαδού 9341,931 τ.μ. μορφής (ΠΑ) για το οποίο αίρεται η υπ' αρ. 4197/31.12.1990 (Δ' 96/1991) απόφαση αναδάσωσης της Νομάρχη Κεφαλληνίας:

Χ	Ψ
212764.0001	4252370.0002
212766.8401	4252365.6404
212774.8798	4252377.0037
212794.4245	4252375.8268
212795.4025	4252373.4514
212795.9029	4252374.3828
212827.9197	4252364.6658
212886.2660	4252346.3506
212899.5455	4252323.1302
212862.5547	4252280.2436
212837.6525	4252304.2388
212807.6775	4252333.1224
212801.9903	4252338.2236
212802.0001	4252338.0002
212804.0001	4252331.0002
212809.7501	4252323.5902
212798.0001	4252306.0002
212791.0005	4252302.0002
212786.5853	4252294.8852
212782.1703	4252287.7704
212767.0001	4252271.0002
212757.0001	4252282.0002
212748.0001	4252299.0002
212747.0005	4252321.0002
212746.0005	4252338.0002
212746.0051	4252338.0760
212760.2665	4252348.3032
212752.6417	4252369.7576
212757.7793	4252378.0336
212759.0001	4252380.0002
212759.9105	4252377.9052
212761.7201	4252373.7402
212764.0001	4252370.0002

Πολύγωνο με το στοιχείο 4 εμβαδού 892,935 τ.μ. μορφής (ΑΑ) για το οποίο αίρεται η υπ' αρ. 4197/31.12.1990 (Δ' 96/ 1991) απόφαση αναδάσωσης της Νομάρχη Κεφαλληνίας:

Χ	Ψ
212807.6775	4252333.1224
212837.6525	4252304.2388
212862.5547	4252280.2436
212850.5687	4252266.3476
212840.9607	4252271.1122
212837.3149	4252276.5770
212842.7837	4252288.1902
212842.7837	4252293.6552
212823.3617	4252311.0374
212814.5589	4252307.8794
212798.0001	4252306.0002
212809.7501	4252323.5902
212804.0001	4252331.0002
212802.0001	4252338.0002
212801.9903	4252338.2236
212807.6775	4252333.1224

Πολύγωνο με το στοιχείο 5 εμβαδού 452,514 τ.μ. μορφής (ΑΑ) για το οποίο αίρεται η υπ' αρ. 4197/31.12.1990 (Δ' 96/1991) απόφαση αναδάσωσης της Νομάρχη Κεφαλληνίας:

Χ	Ψ
212766.2973	4252267.2282
212763.0131	4252264.3758
212747.8057	4252271.8940
212740.3047	4252281.2474
212739.0223	4252292.4960
212745.6927	4252297.3284
212748.0001	4252299.0002
212757.0001	4252282.0002
212767.0001	4252271.0002
212766.2973	4252267.2282

Πολύγωνο με το στοιχείο 6 εμβαδού 92,349 τ.μ. μορφής (ΑΑ) για το οποίο αίρεται η υπ' αρ. 4197/31.12.1990 (Δ' 96/1991) απόφαση αναδάσωσης της Νομάρχη Κεφαλληνίας:

Χ	Ψ
212774.8798	4252377.0037
212766.8401	4252365.6404
212764.0001	4252370.0002
212761.7201	4252373.7402
212759.9105	4252377.9052
212774.8798	4252377.0037

Κατά τα λοιπά, για τα τμήματα που δεν επικαλύπτονται με τις περιγραφόμενες ανωτέρω εκτάσεις, η απόφαση αναδάσωσης ισχύει ως έχει.

Από την απόφαση αυτή δεν προκαλείται δαπάνη σε βάρος του κρατικού προϋπολογισμού σύμφωνα με το άρθρο 90 του Κώδικα Νομοθεσίας για την Κυβέρνηση και τα κυβερνητικά όργανα (Α' 98).

ΕΛΛΗΝΙΚΗ ΔΗΜΟΚΡΑΤΙΑ  
 ΑΠΟΚΕΝΤΡΩΜΕΝΗ ΔΙΟΙΚΗΣΗ  
 ΠΕΛΟΠΟΝΝΗΣΟΥ-ΔΥΤΙΚΗΣ ΕΛΛΑΔΑΣ &  
 ΙΟΝΙΟΥ  
 ΓΕΝΙΚΗ ΔΙΕΥΘΥΝΣΗ ΔΑΣΩΝ &  
 ΑΓΡΟΤΙΚΩΝ ΥΠΟΘΕΣΕΩΝ  
 Δ/ΝΣΗ ΔΑΣΩΝ ΚΕΦΑΛΛΗΝΙΑΣ

Συνοδεύει την αριθμ.: **ΟΙΚ 147488/23-8-2021**  
 Απόφαση Α.Δ.Π.Δ.Ε. & Ι.  
 ΑΠΟΣΠΑΣΜΑ ΧΑΡΤΗ Γ.Υ.Σ. με αριθμ.: 6114/2, 6115/1  
 Δ.Ε. ΙΘΑΚΗΣ, ΔΗΜΟΣ: ΙΘΑΚΗΣ, Π.Ε. ΙΘΑΚΗΣ  
 ΘΕΣΗ: «Τσιριμπί», Δ.Κ. Ιθάκης  
 ΚΛΙΜΑΚΑ: 1: 5.000

**ΕΘΝΙΚΟ ΤΥΠΟΓΡΑΦΕΙΟ**  
 Για τεχνικούς λόγους στο σχεδιάγραμμα,  
 από το ηλεκτρονικό αρχείο, έγινε  
 σμίκρυνση κατά ποσοστό **87%**

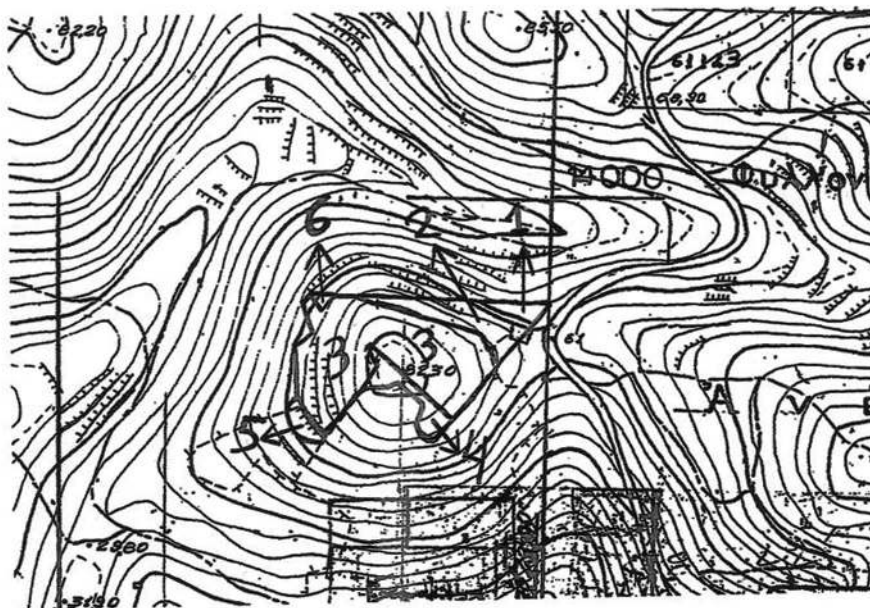

**ΥΠΟΜΝΗΜΑ :**

Αριθμ. → Αριθμό

έκταση συνολικού εμβαδού 13263,333 τ.μ., με τα στοιχεία 1, 2, 3, 4, 5, 6 που εν μέρει ανακαλείται η αριθ. 4197/31-12-1990 αναδασωτέα Απόφαση της Νομάρχη Κεφαλληνίας.

ΘΕΩΡΗΘΗΚΕ  
 Πάτρα ..... 11.12.2021  
 - 0 -  
 ΣΥΝΤΟΝΙΣΤΗΣ Α.Δ.Π.Δ.Ε. & Ι.

ΝΙΚΟΛΑΟΣ ΠΑΠΑΘΕΟΔΩΡΟΥ

ΘΕΩΡΗΘΗΚΕ  
 Αργοστόλι 15.7.2021  
 Με Εντολή Συντονιστή  
 Α.Δ.Π.Δ.Ε. & Ι. - Η -  
 ΔΙΕΥΘΥΝΤΡΙΑ Δ/ΝΣΗΣ  
 ΔΑΣΩΝ

ΑΝΝΑ ΛΥΤΡΑ  
 ΔΑΣΟΛΟΓΟΣ

Βαθύ Ιθάκης 06-07-2021  
 - 0 -  
 ΣΥΝΤΑΚΤΗΣ

ΤΗΛΕΜΑΧΟΣ ΧΑΝΟΣ  
 ΔΑΣΟΠΟΝΟΣ

Η απόφαση αυτή να δημοσιευθεί στην Εφημερίδα της Κυβερνήσεως.

Πάτρα, 23 Αυγούστου 2021

Ο Συντονιστής Αποκεντρωμένης Διοίκησης  
ΝΙΚΟΛΑΟΣ ΠΑΠΑΘΕΟΔΩΡΟΥ

Αριθμ. 1024228 (3)

**Μερική ανάκληση τμήματος συντελεσμένης απαλλοτριώσεως που κηρύχθηκε με την υπ' αρ. 9241/6209/22.03.2011 απόφαση Γ.Γ. Αποκεντρωμένης Διοίκησης Αττικής, (ΑΑΠ 68), λόγω τροποποίησης της χάραξης και περιλαμβάνει τις ιδιοκτησίες 107, 108, 109 και 110 στο έργο «Κατασκευή Χώρου Υγειονομικής Ταφής (ΧΥΤ) στην ΟΕΔΑ Βορειοανατολικής Αττικής στη θέση "Μαύρο Βουνό" Γραμματικού».**

Ο ΠΕΡΙΦΕΡΕΙΑΡΧΗΣ ΑΤΤΙΚΗΣ

Έχοντας υπόψη:

1. Τον ν. 2882/2001 «Κώδικας Αναγκαστικών Απαλλοτριώσεων Ακινήτων» (Α' 17) και ιδίως το άρθρο 11 αυτού.

2. Το άρθρο 23 του από 25 Νοεμβρίου 1929 διατάγματος «Περί κωδικοποίησης των περί κατασκευής και συντηρήσεως οδών κειμένων διατάξεων» (Α' 421).

3. Το άρθρο 1 του ν. 653/1977 «Περί υποχρεώσεων των παρόδων ιδιοκτητών διά την διάνοξιν εθνικών οδών, αντικαταστάσεως της παρ.3 του άρθρου 6 του ν. 5269/1931 και ρυθμίσεως συναφών θεμάτων» (Α' 214), όπως συμπληρώθηκαν με τις παρ. 9 και 10 του άρθρου 62 του ν. 947/1979 (Α' 16), για την εκτέλεση των οποίων εκδόθηκε το π.δ. 929/1979 (Α' 259).

4. Την παρ. 14 του άρθρου 6 του ν. 2052/ 1992 «Μέτρα για την αντιμετώπιση του νέφους και πολεοδομικές ρυθμίσεις» (Α' 94) και την υπό στοιχεία Δ12/35572/23.7.1992 εγκύκλιο με την οποία παρέχονται διευκρινίσεις και οδηγίες για την εφαρμογή του ν. 2052/1992 και την υπό στοιχεία Δ12/41778/20.12.2010 (Ε24) Εγκύκλιο της Γ.Γ.Δ.Ε. του ΥΠ.Υ.ΜΕ.Δ.Ι.

5. Τον ν. 3861/2010 «Ενίσχυση της διαφάνειας με την υποχρεωτική ανάρτηση νόμων και πράξεων των κυβερνητικών, διοικητικών και αυτοδιοικητικών οργάνων στο διαδίκτυο "Πρόγραμμα Διαύγεια" και άλλες διατάξεις» (Α' 112).

6. Τον ν. 2218/1994, τον ν. 2240/1994 και τον ν. 3852/2010 «Νέα Αρχιτεκτονική της Αυτοδιοίκησης και της Αποκεντρωμένης Διοίκησης - Πρόγραμμα Καλλικράτης» (Α' 87).

7. Τον ν. 4412/2016 (Α'147).

8. Τα άρθρα 8 και 176 του ν. 4018/2011 «Ρύθμιση θεμάτων της Περιφέρειας Αττικής» και του π.δ. 7/2013 «Όργανα που αποφασίζουν ή γνωμοδοτούν και λοιπές σχετικές ρυθμίσεις σε θέματα έργων, μελετών και υπηρεσιών του ν. 3316/2005 «Ανάθεση και εκτέλεση Δημοσίων συμβάσεων εκπόνησης μελετών και παροχής συναφών υπηρεσιών και άλλες διατάξεις» (Α' 42), αρμοδιότητας των Περιφερειών» (Α' 26), καθώς και της υπ' αρ. 13400/17.4.2013 ερμηνευτικής εγκυκλίου 6 της Γ. Διεύθυνσης Τοπ. Αυτοδιοίκησης του Υπουργείου Εσωτερικών.

9. Την υπ' αρ. 37419/13479 απόφαση του Συντονιστή Αποκεντρωμένης Διοίκησης Αττικής «Έγκριση της υπ' αρ. 121/2018 απόφασης του Περιφερειακού Συμβουλίου Αττικής, περί της τροποποίησης - επικαιροποίησης του Οργανισμού Εσωτερικής Υπηρεσίας της Περιφέρειας Αττικής» (Β' 1661).

10. Το υπ' αρ. 23831/02.02.2017 έγγραφο της Γενικής Διεύθυνσης Αναπτυξιακού Προγραμματισμού Έργων και Υποδομών, σύμφωνα με το οποίο μετά το Β' 4251/2016, τα έργα της πρώην Διεύθυνσης ΔΕΚΕ μεταφέρονται στη Διεύθυνση Τεχνικών Έργων.

11. Το υπ' αρ. 24069/20.02.2017 έγγραφο της Διεύθυνσης Τεχνικών Έργων της Γενικής Διεύθυνσης Αναπτυξιακού Προγραμματισμού Έργων και Υποδομών, σύμφωνα με το οποίο ορίζεται Διευθύνουσα Υπηρεσία του έργου του θέματος, το Τμήμα Υδραυλικών Έργων - Λιμενικών Έργων της Διεύθυνσης.

12. Την αρχική κήρυξη της αναγκαστικής απαλλοτριώσεως των οδών πρόσβασης του υπόψη έργου με την υπ' αρ. 9241/6209/22.03.2011 απόφαση του Γενικού Γραμματέα Αποκεντρωμένης Διοίκησης Αττικής (ΑΑΠ 68).

Και αφού είδαμε:

1. Την υποβληθείσα από την Ανάδοχο Κ/Ξ μελέτη «Μερικής τροποποίησης μελέτης οδοποιίας Νότιου Άξονα» του υπόψη έργου, που εκπονήθηκε από την Εταιρεία Μελετών Τεχνικών Έργων «ΓΑΙΑ ΟΔΟΣ Ι.Κ.Ε.» (Αντώνης Χατζηδάκης) και αφορά μερική τροποποίηση της χάραξης του Νότιου Άξονα κατά 750 μ. από τη Χ.Θ. 2+279,37 έως τη Χ.Θ. 2+984,92 επειδή: Α) ένα οίκημα βρίσκεται πάνω στην αρχική όδευση του Νότιου Άξονα και δεν απαλλοτριώνεται και Β) πρέπει να διαμορφωθεί ισόπεδος κόμβος στη διασταύρωση του Νοτίου Άξονα με την υφιστάμενη οδό Γραμματικό-Σέσι.

2. Τη θετική γνωμοδότηση του Τ.Σ.Δ.Ε.Π.Α. (θέμα 2ο της 6ης Συνεδρίασης της 04/04/2019) για την τροποποίηση της ανωτέρω μελέτης (παρ. 4), που μας κοινοποιήθηκε με το υπ' αρ. 87309/09.04.2019 έγγραφο ΤΣΔΕΠΑ (υπό στοιχεία ΔΤΕΠΑ 131671/23.4.2019).

3. Την υπ' αρ. 4035/154/13.02.2019 (ΑΔΑ: ΨΧΧΒΟΡ1Κ-ΤΥΖ) απόφαση της Π.Ε.ΧΩ. της Αποκεντρωμένης Διοίκησης Αττικής αφορά στη μερική τροποποίηση της χάραξης της Νότιας πρόσβασης στο έργο και αποτελεί τροποποίηση των εξής αποφάσεων:

α) Της υπ' αρ. 136945/5.12.2003 κοινής υπουργικής απόφασης Έγκρισης Περιβαλλοντικών Όρων του έργου «Κατασκευή χώρου υγειονομικής ταφής αποβλήτων (ΧΥΤΑ) στην Ολοκληρωμένη Εγκατάσταση Διαχείρισης Αποβλήτων (Ο.Ε.Δ.Α.) Βορειοανατολικής Αττικής στη θέση «Μαύρο Βουνό» Γραμματικού», όπως ανανεώθηκε και τροποποιήθηκε με:

β) την υπ' αρ. 27081/7.7.2009 (Β' 1350) κοινή υπουργική απόφαση και

γ) την υπ' αρ. 153176/4.11.2015 απόφαση ΥΠ.Ε.Ν.

4. Την υπ' αρ. 157131/06.05.2019 απόφαση της ΔΤΕ Περιφ. Αττικής, με την οποία εγκρίθηκε η μελέτη «Μερικής τροποποίησης μελέτης οδοποιίας Νότιου Άξονα» του έργου του θέματος.

5. Τη μελέτη κτηματογράφησης (Κτημ. Πίνακας, Κτημ. Διαγράμματα και Τεχν. Έκθεση), στην οποίαν εντάχθηκε

η ανωτέρω γεωμετρική μελέτη τροποποίησης της χάραξης και η οποία επίσης εκπονήθηκε από την «Ανάδοχο Κοινοπραξία του έργου του θέματος «Ακτωρ Α.Τ.Ε. - Ηλέκτωρ Α.Ε. - Μεσόγειος Α.Ε.» σε συνεργασία με την Εταιρεία Μελετών Τεχνικών Έργων «ΓΑΙΑ ΟΔΟΣ Ι.Κ.Ε.». Η ως άνω μελέτη κτηματογράφησης εγκρίθηκε με την υπ' αρ. 496380/13-07-2020 (ΑΔΑ: ΩΩΡΦ7Λ7-ΒΣΠ) απόφαση της Δ.Τ.Ε. Περιφέρειας Αττικής αφού προηγουμένως ελέγχθηκε, διορθώθηκε και συμπληρώθηκε από την Διευθύνουσα Υπηρεσία επίβλεψης του έργου.

6. Τα εκπονηθέντα από τη Διευθύνουσα Υπηρεσία επίβλεψης του έργου (α) Κτηματολογικός Πίνακας (β) Πίνακας Παρακατάθεσης και (γ) τα Κτηματολογικά Διαγράμματα των ιδιοκτησιών που ανακαλούνται από την αρχική απαλλοτρίωση.

7. Την υπ' αρ. 419034/26.05.2021 απόφαση έγκρισης του κτηματολογίου της μερικής ανάκλησης, αποφασίζουμε:

Ανακαλούμε μερικώς στο έργο «Κατασκευή Χώρου

Υγειονομικής Ταφής (ΧΥΤ) στην ΟΕΔΑ Βορειοανατολικής Αττικής στη θέση "Μαύρο Βουνό" Γραμματικού», την αρχική αναγκαστική απαλλοτρίωση των οδών πρόσβασης με την υπ' αρ. 9241/6209/22.03.2011 απόφαση του Γενικού Γραμματέα Αποκεντρωμένης Διοίκησης Αττικής (ΑΑΠ 68) και ειδικότερα τις ευρισκόμενες στον Νότιο Άξονα ιδιοκτησίες με Κωδικούς Αριθμούς της αρχικής απαλλοτρίωσης 108 και 109 και τμήματα των ιδιοκτησιών με Κ. Α. 107 και 110.

Η συνολική έκταση που ανακαλείται ανέρχεται σε 2.421,14 τ.μ. που αποτιμάται συμπεριλαμβανομένης της αξίας των επικειμένων σε 52.852,20 €.

Η απόφαση αυτή να δημοσιευθεί στην Εφημερίδα της Κυβερνήσεως.

Αθήνα, 1 Δεκεμβρίου 2021

Ο Περιφερειάρχης

ΓΕΩΡΓΙΟΣ ΠΑΤΟΥΛΗΣ