



ΕΦΗΜΕΡΙΔΑ ΤΗΣ ΚΥΒΕΡΝΗΣΕΩΣ ΤΗΣ ΕΛΛΗΝΙΚΗΣ ΔΗΜΟΚΡΑΤΙΑΣ

24 Νοεμβρίου 2022

ΤΕΥΧΟΣ ΤΕΤΑΡΤΟ

Αρ. Φύλλου 882

ΠΕΡΙΕΧΟΜΕΝΑ

ΑΠΟΦΑΣΕΙΣ

- 1 Κήρυξη έκτασης ως αναδασωτέας συνολικού εμβαδού 33.608,22 τετρ. μέτρων, στη θέση «Σιέλτι» της Τοπικής Κοινότητας Κορφιιώτισσας Δημοτικής Ενότητας Ξυλοκάστρου του Δήμου Ξυλοκάστρου - Ευρωστίνης Περιφερειακής Ενότητας Κορινθίας, λόγω πυρκαγιάς.
- 2 Κήρυξη έκτασης ως αναδασωτέας εμβαδού 10.318,60 τετρ. μέτρων, στη θέση «Πεντεσκούφι» της Δημοτικής Κοινότητας Αρχαίας Κορίνθου του Δήμου Κορινθίων Περιφερειακής Ενότητας Κορινθίας, λόγω πυρκαγιάς.

ΑΠΟΦΑΣΕΙΣ

Αριθμ. 118784

(1)

Κήρυξη έκτασης ως αναδασωτέας συνολικού εμβαδού 33.608,22 τετρ. μέτρων, στη θέση "Σιέλτι" της Τοπικής Κοινότητας Κορφιιώτισσας Δημοτικής Ενότητας Ξυλοκάστρου του Δήμου Ξυλοκάστρου - Ευρωστίνης Περιφερειακής Ενότητας Κορινθίας, λόγω πυρκαγιάς.

Ο ΓΕΝΙΚΟΣ ΓΡΑΜΜΑΤΕΑΣ ΔΑΣΩΝ
ΤΟΥ ΥΠΟΥΡΓΕΙΟΥ ΠΕΡΙΒΑΛΛΟΝΤΟΣ
ΚΑΙ ΕΝΕΡΓΕΙΑΣ

Έχοντας υπόψη:

1. Τις διατάξεις της παρ. 1 του άρθρου 24 και της παρ. 3 του άρθρου 117 του Συντάγματος της Ελλάδας.
2. Τις διατάξεις του ν. 3200/1955 «Περί διοικητικής αποκέντρωσης», όπως αυτές τροποποιήθηκαν μεταγενέστερα.
3. Τις διατάξεις των άρθρων 28 και 28Α του ν. 4325/2015 «Εκδημοκρατισμός της διοίκησης - Καταπολέμηση Γραφειοκρατίας και Ηλεκτρονική Διακυβέρνηση. Αποκατάσταση αδικιών και άλλες διατάξεις» (Α' 47).
4. Τις διατάξεις του άρθρου 2 του ν. 4824/2021 (Α' 156) με το οποίο κυρώθηκε η από 13-08-2021 Πράξη Νομοθετικού Περιεχομένου «Έκτακτα μέτρα για την αποτελεσματική προστασία και την ταχεία αποκατάσταση του

φυσικού περιβάλλοντος, την άμεση στήριξη των πληγέντων από τις πυρκαγιές Ιουλίου/Αυγούστου 2021 και συναφείς διατάξεις» (Α' 143).

5. Τις διατάξεις των άρθρων 47 έως 55 του ν. 4915/2022 (Α' 63).

6. Το π.δ. 6/2022 «Σύσταση και μετονομασία Γενικών Γραμματειών, σύσταση Ειδικής Γραμματείας, μεταφορά υπηρεσιών και αρμοδιοτήτων» (Α' 17).

7. Το π.δ. 29/2022 (Α' 77) τροποποίηση του π.δ. 132/2017 «Οργανισμός Υπουργείου Περιβάλλοντος και Ενέργειας» (Α' 160).

8. Την υπό στοιχεία ΥΠΕΝ/ΔΔΥ/48478/3594/16-5-2022 κοινή υπουργική απόφαση «Καθορισμός των διοικητικών λεπτομερειών μεταφοράς των δασικών υπηρεσιών, του αντίστοιχου προσωπικού και λοιπών θεμάτων της παρ. 5 του άρθρου τρίτου της από 13-8-2021 Πράξης Νομοθετικού Περιεχομένου (Α' 143), η οποία κυρώθηκε με το άρθρο 2 του ν. 4824/2021 (Α' 156)» (Β' 2415).

9. Την υπό στοιχεία ΥΠΕΝ/ΔΔΥ/50878/3749/20-05-2022 (ΑΔΑ: ΨΓΒΩ4653Π8-ΩΧ6) εγκύκλιο του Υπουργείου Περιβάλλοντος και Ενέργειας, με θέμα: "Εγκύκλιες οδηγίες για τη λειτουργία των Περιφερειακών Δασικών Υπηρεσιών, χρήση λογότυπου".

10. Την υπό στοιχεία ΥΠΕΝ/ΔΝΕΠ/83988/2740/25.8.2022 (Β' 4528) εξουσιοδότηση υπογραφής.

11. Τις διατάξεις της παρ. 1 των άρθρων 37 και 38 και των παρ. 1 και 3 του άρθρου 41 του ν. 998/1979 «Περί προστασίας των δασών και των δασικών εν γένει εκτάσεων της χώρας», σε συνδυασμό με τις διατάξεις της παρ. 1 του άρθρου 3 και των παρ. 1ε και 2ε του άρθρου 4 του ίδιου νόμου, όπως έχει τροποποιηθεί.

12. Την υπ' αρ. 11984/22.1.2021 απόφαση του Διευθυντή Δασών Κορινθίας, σύμφωνα με την οποία έγινε ανάρτηση του Δασικού Χάρτη όλων των Τοπικών Διαμερισμάτων της Π.Ε. Κορινθίας Περιφέρειας Πελοποννήσου, εκτός των προ-Καποδιστριακών Ο.Τ.Α. Κορίνθου, Λεχαίου, Περιγιαλίου, Κάτω Άσσου, Βραχατίου, Κοκκωνίου και Νεράτζης, των οποίων ο Δασικός Χάρτης έχει κυρωθεί (Δ' 565/2013).

13. Τις διατάξεις του ν. 2612/1998 «Ανάθεση της Δασοπροσβεσης στο Πυροσβεστικό Σώμα και άλλες διατάξεις».

14. Την υπ' αρ. 62592/19.4.2022 πρόταση του Δασαρχείου Ξυλοκάστρου, μετά την από 12.4.2022 έκθεση αυτοψίας της Δασοπόνου Μαρίας Σάρλου, σύμφωνα με την

οποία η αναφερόμενη στο θέμα έκταση με συνολικό εμβαδόν 33.608,22 τετρ. μέτρα (τριάντα τρεις χιλιάδες, εξακόσια οχτώ τετρ. μέτρα και είκοσι δύο εκατοστά τετρ. μέτρου), όπως αυτή αποτυπώνεται στο από 18.7.2022 συνημμένο τοπογραφικό διάγραμμα κλίμακας 1:1.200, που συνέταξε ο Δασολόγος του Δασαρχείου Ξυλοκάστρου Κωνσταντίνος Χίνος, αποτελούμενη από τρία (3) τμήματα επιφάνειας, αναλυτικότερα το τμήμα Α που περιγράφεται με τα στοιχεία 1, 2, 3, ..., 55, 56, 1 εμβαδού 19.130,20 τετρ. μέτρων, το τμήμα Β που περιγράφεται με τα στοιχεία 57, 58, ..., 65, 66 εμβαδού 2.560,39 τετρ. μέτρων και το τμήμα Γ που περιγράφεται με τα στοιχεία 67, 68, ..., 88, 89 εμβαδού 11.917,63 τετρ. μέτρων, εντοπίζεται επί αυτού σε απόσπασμα του υπ' αρ. 6343/1 φύλλου χάρτη της Γ.Υ.Σ., με κλίμακα 1:5.000 και οριοθετείται με τη χρήση συντεταγμένων στο Ε.Γ.Σ.Α. '87, καλυπτόταν με δασική βλάστηση, κυρίως από Χαλέπιο πεύκη και Μαύρη πεύκη, πρίνο, άτομα δρυός και άρκευθου μικρής ηλικίας (φυσική αναγέννηση μετά από πυρκαγιά), που καταστράφηκε από τις πυρκαγιές που εκδηλώθηκαν στις 5 και 8 Απριλίου 2022 και συνεπώς επιβάλλεται η κήρυξη της ως αναδασωτέας.

15. Το υπ' αρ. 87913/31.5.2022 έγγραφο της Διεύθυνσης Συντονισμού και Επιθεώρησης Δασών Π.Δ.Ε. και Ι.

16. Το υπ' αρ. 99614/22.6.2022 έγγραφο της Διεύθυνσης Δασών Κορινθίας.

17. Το υπό στοιχεία Δ 35344/4.7.2022 έγγραφο του Εθνικού Τοπογραφείου με θέμα: "Ενημέρωση για τη μη δημοσίευση εγγράφου".

18. Το υπ' αρ. 107734/6.7.2022 έγγραφο της Δ/νσης Δασών Κορινθίας.

19. Το υπ' αρ. 114404/18.7.2022 έγγραφο του Δασαρχείου Ξυλοκάστρου, αποφασίζουμε:

Κηρύσσουμε ως αναδασωτέα τη δημόσια έκταση συνολικού εμβαδού 33.608,22 τετρ. μέτρων, στη θέση "Σιέλτι" της Τοπικής Κοινότητας Κορφιώτισσας Δημοτικής Ενότητας Ξυλοκάστρου του Δήμου Ξυλοκάστρου - Ευρωστίνης Περιφερειακής Ενότητας Κορινθίας, η οποία αποτελεί "δάσος" σύμφωνα με την παρ. 1 του άρθρου

3 του ν. 998/1979, όπως τροποποιήθηκε, αποτυπώνεται στο από 18.7.2022 συνημμένο τοπογραφικό διάγραμμα με κλίμακα 1:1.200, αποτελούμενη από τρία (3) τμήματα επιφάνειας, το τμήμα Α εμβαδού 19.130,20 τετρ. μέτρων, το τμήμα Β εμβαδού 2.560,39 τετρ. μέτρων και το τμήμα Γ εμβαδού 11.917,63 τετρ. μέτρων (με χαρακτήρα ΔΔ και ΑΔ στον αναρτημένο δασικό χάρτη της Π.Ε. Κορινθίας), εντοπίζεται επί αυτού σε απόσπασμα του υπ' αρ. 6343/1 φύλλου χάρτη της Γ.Υ.Σ., με κλίμακα 1:5.000, οριοθετείται στον από 18.7.2022 συνημμένο αναλυτικό πίνακα συντεταγμένων του Ε.Γ.Σ.Α. '87 και συνορεύει:

ΒΟΡΕΙΑ: Με δάσος.

ΝΟΤΙΑ: Με δάσος.

ΑΝΑΤΟΛΙΚΑ: Με δάσος.

ΔΥΤΙΚΑ: Με δάσος,

όπως φαίνεται και στο ως άνω τοπογραφικό διάγραμμα, που συνέταξε ο Δασολόγος του Δασαρχείου Ξυλοκάστρου Κωνσταντίνος Χίνος και θεώρησε ο Δασάρχης, με σκοπό την επανεγκατάσταση με φυσική ή τεχνητή αναγέννηση της δασικής βλάστησης, που καταστράφηκε από την πυρκαγιά.

Από τις διατάξεις της απόφασης αυτής δεν προκαλείται δαπάνη σε βάρος του κρατικού προϋπολογισμού.

Κατά της παρούσας απόφασης, σύμφωνα με τις διατάξεις της παρ. 1 του άρθρου 47 του ν. 3900/2010, όπως τροποποίησε το άρθρο 1 του ν. 702/1977, επιτρέπεται προσφυγή από οποιονδήποτε έχει έννομο συμφέρον, ενώπιον του (αρμοδίου) τριμελούς Διοικητικού Εφετείου, εντός εξήντα ημερών από την επόμενη της δημοσίευσής ή κοινοποίησής αυτής.

Σημείωση: Αναπόσπαστο τμήμα της απόφασης αποτελεί:

1. Το από 18.7.2022 Τοπογραφικό Διάγραμμα κλίμακας 1:1.200.

2. Ο από 18.7.2022 αναλυτικός πίνακας συντεταγμένων Ε.Γ.Σ.Α. '87, δύο (2) σελίδων, όπως συντάχθηκαν από τον Δασολόγο του Δασαρχείου Ξυλοκάστρου Κωνσταντίνο Χίνο και θεωρήθηκαν αρμοδίως.

Πίνακας συντεταγμένων στο ΕΓΣΑ '87 των κορυφών των εκτάσεων (τμήματα Α, Β και Γ) που προτείνονται να κηρυχθούν αναδασωτές.

Ανήκει στην αριθμ 118784/
27.9.22 απόφαση της Δ/νσης
Δασών Ν. Κορινθίας.

ΑΑ	ΤΜΗΜΑ	ΚΟΡΥΦΗ	x	y
1	A	1	369918,0000	4215487,0000
2	A	2	369952,0000	4215505,0000
3	A	3	369973,0000	4215523,0000
4	A	4	369990,0000	4215550,0000
5	A	5	370017,0000	4215577,0000
6	A	6	370037,0000	4215563,0000
7	A	7	370040,0000	4215548,0000
8	A	8	370066,0000	4215559,0000
9	A	9	370087,0000	4215550,0000
10	A	10	370084,0000	4215524,0000
11	A	11	370105,0000	4215514,0000
12	A	12	370135,0000	4215514,0000
13	A	13	370131,0000	4215506,0000
14	A	14	370108,0000	4215506,0000
15	A	15	370100,0000	4215486,0000
16	A	16	370101,0000	4215469,0000
17	A	17	370128,0000	4215467,0000
18	A	18	370132,0000	4215450,0000
19	A	19	370150,0000	4215456,0000
20	A	20	370162,0000	4215448,0000
21	A	21	370162,4819	4215443,2691
22	A	22	370167,0876	4215445,1413
23	A	23	370165,7942	4215453,3596
24	A	24	370168,0307	4215453,5296
25	A	25	370175,4277	4215446,3442
26	A	26	370178,2467	4215446,4705
27	A	27	370177,9836	4215452,3452
28	A	28	370183,1965	4215451,0093
29	A	29	370191,3804	4215453,0344
30	A	30	370188,2979	4215466,2630
31	A	31	370207,7654	4215476,4961
32	A	32	370208,6344	4215462,5633
33	A	33	370198,6584	4215451,8305
34	A	34	370209,0135	4215432,6780
35	A	35	370188,8866	4215427,3695
36	A	36	370199,9004	4215445,0270
37	A	37	370196,9368	4215451,2311
38	A	38	370184,7462	4215439,4707
39	A	39	370179,4669	4215441,2148
40	A	40	370160,3861	4215438,4149
41	A	41	370151,5471	4215442,0269
42	A	42	370134,0000	4215432,0000
43	A	43	370134,0000	4215436,0000
44	A	44	370103,0000	4215447,0000
45	A	45	370101,0219	4215468,0186
46	A	46	370068,0000	4215483,0000

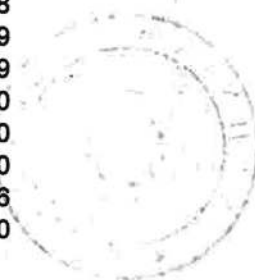

47	A	47	370063,0000	4215450,0000
48	A	48	370078,4783	4215430,0216
49	A	49	370078,3283	4215417,8841
50	A	50	370067,3993	4215421,0995
51	A	51	370065,5693	4215435,4125
52	A	52	370050,0000	4215449,0000
53	A	53	370019,0000	4215440,0000
54	A	54	369988,0000	4215437,0000
55	A	55	369922,0000	4215428,0000
56	A	56	369926,0000	4215464,0000
57	B	57	370238,0000	4215431,0000
58	B	58	370261,0000	4215435,0000
59	B	59	370273,0000	4215422,0000
60	B	60	370299,0000	4215404,0000
61	B	61	370292,0231	4215393,9223
62	B	62	370303,0000	4215357,0000
63	B	63	370294,0000	4215348,0000
64	B	64	370273,0000	4215357,0000
65	B	65	370271,0000	4215382,0000
66	B	66	370257,0000	4215396,0000
67	Γ	67	370078,0361	4215349,3841
68	Γ	68	370099,1639	4215374,1858
69	Γ	69	370125,9462	4215384,4550
70	Γ	70	370126,4616	4215404,5978
71	Γ	71	370135,1778	4215406,5630
72	Γ	72	370136,5772	4215384,4893
73	Γ	73	370149,1854	4215381,7252
74	Γ	74	370145,1124	4215408,6172
75	Γ	75	370158,8650	4215408,9103
76	Γ	76	370171,8362	4215378,7051
77	Γ	77	370197,1873	4215363,7953
78	Γ	78	370187,4227	4215329,2060
79	Γ	79	370211,7979	4215327,1828
80	Γ	80	370225,3700	4215333,1100
81	Γ	81	370234,2200	4215334,9300
82	Γ	82	370243,2000	4215331,3300
83	Γ	83	370215,8795	4215292,5424
84	Γ	84	370195,3890	4215306,0606
85	Γ	85	370148,0735	4215284,0246
86	Γ	86	370143,7466	4215260,3363
87	Γ	87	370107,0114	4215257,1021
88	Γ	88	370100,9005	4215282,7679
89	Γ	89	370103,5507	4215310,9546

Πάτρα 27-9-2022
 Κορίνθος 26/7/22
 Ξυλόστρο, 18/07/22
 Ο Δ/της Δασών
 Ο Δασάρχης
 ΠΑΝΑΓΙΩΤΗΣ ΚΑΛΛΙΡΗΣ
 Δασολόγος Α' βαθμού
 ΦΩΤΗΣ ΠΛΑΦΟΣ
 Δασολόγος Α' βαθμού
 Ξυλόστρο, 18/07/22
 Ο Συντάκτης
 ΚΩΝ/ΝΟΣ ΧΙΝΟΣ
 Δασολόγος Α' βαθμού
 ΔΑΣ. - ΠΕΡΙΒ. ΜΣC
 ANTIIOPI PINELOPI POUULLOU
 14.11.2022 13:40

Η απόφαση αυτή να δημοσιευθεί στην Εφημερίδα της Κυβερνήσεως.

Πάτρα, 27 Σεπτεμβρίου 2022

Με εντολή Γενικού Γραμματέα Δασών
Ο Προϊστάμενος Επιθεώρησης
Εφαρμογής Δασικής Πολιτικής
Πελοποννήσου, Δυτικής Ελλάδας και Ιονίου
ΝΙΚΗΤΑΣ ΜΑΖΗΣ

Αριθμ. 138951

(2)

Κήρυξη έκτασης ως αναδασωτέας εμβαδού 10.318,60 τετρ. μέτρων, στη θέση "Πεντεσκούφι" της Δημοτικής Κοινότητας Αρχαίας Κορίνθου του Δήμου Κορινθίων Περιφερειακής Ενότητας Κορινθίας, λόγω πυρκαγιάς.

Ο ΓΕΝΙΚΟΣ ΓΡΑΜΜΑΤΕΑΣ
ΔΑΣΩΝ ΤΟΥ ΥΠΟΥΡΓΕΙΟΥ
ΠΕΡΙΒΑΛΛΟΝΤΟΣ ΚΑΙ ΕΝΕΡΓΕΙΑΣ

Έχοντας υπόψη:

1. Τις διατάξεις της παρ. 1 του άρθρου 24 και της παρ. 3 του άρθρου 117 του Συντάγματος της Ελλάδας.
2. Τις διατάξεις του ν. 3200/1955 «Περί διοικητικής αποκέντρωσης», όπως αυτές τροποποιήθηκαν μεταγενέστερα.
3. Τις διατάξεις των άρθρων 28 και 28Α του ν. 4325/2015 «Εκδημοκρατισμός της διοίκησης - Καταπολέμηση Γραφειοκρατίας και Ηλεκτρονική Διακυβέρνηση. Αποκατάσταση αδικιών και άλλες διατάξεις» (Α' 47).
4. Τις διατάξεις του άρθρου 2 του ν. 4824/2021 (Α' 156) με το οποίο κυρώθηκε η από 13.8.2021 Πράξη Νομοθετικού Περιεχομένου «Εκτακτα μέτρα για την αποτελεσματική προστασία και την ταχεία αποκατάσταση του φυσικού περιβάλλοντος, την άμεση στήριξη των πληγέντων από τις πυρκαγιές Ιουλίου/Αυγούστου 2021 και συναφείς διατάξεις» (Α' 143).
5. Τις διατάξεις των άρθρων 47 έως 55 του ν. 4915/2022 (Α' 63).
6. Το π.δ. 6/2022 «Σύσταση και μετονομασία Γενικών Γραμματειών, σύσταση Ειδικής Γραμματείας, μεταφορά υπηρεσιών και αρμοδιοτήτων» (Α' 17).
7. Το π.δ. 29/2022 (Α' 77) τροποποίηση του π.δ. 132/2017 «Οργανισμός Υπουργείου Περιβάλλοντος και Ενέργειας» (Α' 160).
8. Την υπό στοιχεία ΥΠΕΝ/ΔΔΥ/48478/3594/16-5-2022 κοινή υπουργική απόφαση «Καθορισμός των διοικητικών λεπτομερειών μεταφοράς των δασικών υπηρεσιών, του αντίστοιχου προσωπικού και λοιπών θεμάτων της παρ. 5 άρθρου τρίτου της από 13.8.2021 Πράξης Νομοθετικού Περιεχομένου (Α' 143), η οποία κυρώθηκε με το άρθρο 2 του ν. 4824/2021 (Α' 156)» (Β' 2415).
9. Την υπό στοιχεία ΥΠΕΝ/ΔΔΥ/50878/3749/20-05-2022 (ΑΔΑ: ΨΓΒΩ4653Π8-ΩΧ6) εγκύκλιο του

Υπουργείου Περιβάλλοντος και Ενέργειας, με θέμα: "Εγκύκλιες οδηγίες για τη λειτουργία των Περιφερειακών Δασικών Υπηρεσιών, χρήση λογότυπου".

10. Την υπό στοιχεία ΥΠΕΝ/ΔΝΕΠ/83988/2740/25.8.2022 (Β' 4528) εξουσιοδότηση υπογραφής.

11. Τις διατάξεις της παρ. 1 των άρθρων 37 και 38 και των παρ. 1 και 3 του άρθρου 41 του ν. 998/1979 «Περί προστασίας των δασών και των δασικών εν γένει εκτάσεων της χώρας».

12. Τις διαταγές του Υπουργείου Γεωργίας: α) 160417/1180/8.7.1980 και β) 182447/3049/24.8.1980.

13. Την υπ' αρ. 11984/22.1.2021 απόφαση του Διευθυντή Δασών Κορινθίας, σύμφωνα με την οποία έγινε ανάρτηση του Δασικού Χάρτη όλων των Τοπικών Διαμερισμάτων της Π.Ε. Κορινθίας Περιφέρειας Πελοποννήσου, εκτός των προ-Καποδιστριακών Ο.Τ.Α. Κορίνθου, Λεχαιού, Περιγιαλίου, Κάτω Άσσου, Βραχατίου, Κοκκωνίου και Νεράτζης, των οποίων ο Δασικός Χάρτης έχει κυρωθεί (Δ' 565/2013).

14. Τις διατάξεις του ν. 2612/1998 «Ανάθεση της Δασοπροσβεσης στο Πυροσβεστικό Σώμα και άλλες διατάξεις».

15. Την υπ' αρ. 110194/8.7.2022 πρόταση του Δασαρχείου Κορίνθου, μετά την από 28.6.2022 αναφορά - έκθεση φωτοερμηνείας του Δασολόγου Ιωάννη Ηλιού, σύμφωνα με την οποία η αναφερόμενη στο θέμα έκταση με εμβαδόν 10.318,60 τετρ. μέτρα (δέκα χιλιάδες, τριακόσια δεκαοχτώ τετρ. μέτρα και εξήντα εκατοστά τετρ. μέτρου), όπως αυτή αποτυπώνεται με τα στοιχεία 1, 2, 3, 4, 5, 6, 7, 8, 9, 10, 11, 12, 13, 14, 1 στο από 28.6.2022 συνημμένο τοπογραφικό διάγραμμα κλίμακα 1:1.000, που συντάξε ο Δασολόγος του Δασαρχείου Κορίνθου Ιωάννης Ηλιού, εντοπίζεται επί αυτού σε απόσπασμα του φύλλου χάρτη "Κόρινθος" της Γ.Υ.Σ., με κλίμακα 1:50.000 και οριοθετείται με τη χρήση συντεταγμένων στο Ε.Γ.Σ.Α. '87, έχει χαρακτήρα ΔΔ και ΑΝ (δηλ. δάση και δασικές εκτάσεις στις Α/Φ παλαιότερης και πρόσφατης λήψης - αναδασωτέα ή δασωτέα έκταση) στον αναρτημένο δασικό χάρτη της Π.Ε. Κορινθίας, καλυπτόταν με δασική βλάστηση, που καταστράφηκε από την πυρκαγιά που εκδηλώθηκε στις 7 Απριλίου 2022 και συνεπώς επιβάλλεται η κήρυξή της ως αναδασωτέας, αποφασίζουμε:

Κηρύσσουμε ως αναδασωτέα την έκταση εμβαδού 10.318,60 τετρ. μέτρων, στη θέση "Πεντεσκούφι" της Δημοτικής Κοινότητας Αρχαίας Κορίνθου του Δήμου Κορινθίων Περιφερειακής Ενότητας Κορινθίας, η οποία αποτελεί έκταση δασικού χαρακτήρα (ΔΔ και ΑΝ) στον αναρτημένο δασικό χάρτη της Π.Ε. Κορινθίας, σύμφωνα με τις διατάξεις του άρθρου 3 του ν. 998/1979, όπως τροποποιήθηκε, αποτυπώνεται με τα στοιχεία 1, 2, 3, 4, 5, 6, 7, 8, 9, 10, 11, 12, 13, 14, 1 στο από 28.6.2022 συνημμένο τοπογραφικό διάγραμμα με κλίμακα 1:1.000, εντοπίζεται επί αυτού σε απόσπασμα του φύλλου χάρτη "Κόρινθος" της Γ.Υ.Σ., με κλίμακα 1:50.000, οριοθετείται με τη χρήση συντεταγμένων του Ε.Γ.Σ.Α. '87, ως εξής:

Σημείο 1: X= 398649.00	Y= 4193115.00
» 3: X= 398586.00	Y= 4193121.00
» 4: X= 398547.00	Y= 4193110.00
» 5: X= 398535.00	Y= 4193117.00
» 6: X= 398516.00	Y= 4193119.00
» 7: X= 398455.00	Y= 4193079.00
» 8: X= 398494.32	Y= 4193047.60
» 9: X= 398528.32	Y= 4193055.67
» 10: X= 398539.30	Y= 4193039.00
» 11: X= 398542.21	Y= 4193028.95
» 12: X= 398566.95	Y= 4193042.44
» 13: X= 398579.12	Y= 4193054.22
» 14: X= 398626.00	Y= 4193074.00

και συνορεύει:

ΒΟΡΕΙΑ: Με έκταση δασικού χαρακτήρα (ΔΔ και ΑΝ).
ΝΟΤΙΑ: Με έκταση δασικού χαρακτήρα (ΔΔ και ΑΝ).
ΑΝΑΤΟΛΙΚΑ: Με έκταση δασικού χαρακτήρα (ΔΔ και ΑΝ).

ΔΥΤΙΚΑ: Με έκταση δασικού χαρακτήρα (ΔΔ και ΑΝ), όπως φαίνεται και στο ως άνω τοπογραφικό διάγραμμα, που συνέταξε ο Δασολόγος του Δασαρχείου Κορίνθου Ιωάννης Ηλιού και θεώρησε ο Δασάρχης, με σκοπό την επανεγκατάσταση με φυσική ή τεχνητή αναγέννηση της δασικής βλάστησης, που καταστράφηκε από την πυρκαγιά.

Από τις διατάξεις της απόφασης αυτής δεν προκαλείται δαπάνη σε βάρος του κρατικού προϋπολογισμού.

Κατά της παρούσας απόφασης, σύμφωνα με τις διατάξεις της παρ. 1 του άρθρου 47 του ν. 3900/2010, όπως τροποποίησε το άρθρο 1 του ν. 702/1977, επιτρέπεται προσφυγή από οποιονδήποτε έχει έννομο συμφέρον, ενώπιον του (αρμοδίου) τριμελούς Διοικητικού Εφετείου, εντός εξήντα ημερών από την επόμενη της δημοσίευσής ή κοινοποίησής αυτής.

ΕΘΝΙΚΟ ΤΥΠΟΓΡΑΦΕΙΟ
 Για τεχνικούς λόγους στο σχεδιάγραμμα,
 από το ηλεκτρονικό αρχείο, έγινε
 σμίκρυνση κατά ποσοστό **59%**

Πίνακας Συντεταγμένων στο ΕΓΣΑ 87
 Εμβαδόν έκτασης Ε=10.318,60 τ.μ.

Α/Α	X	Y	Αποστάσεις
1	398649.00	4193115.00	---
2	398617.00	4193126.00	1 - 2: 33,84
3	398586.00	4193121.00	2 - 3: 31,40
4	398547.00	4193110.00	3 - 4: 40,52
5	398535.00	4193117.00	4 - 5: 13,89
6	398516.00	4193119.00	5 - 6: 19,10
7	398455.00	4193079.00	6 - 7: 72,95
8	398494.32	4193047.60	7 - 8: 50,32
9	398528.32	4193055.67	8 - 9: 34,94
10	398539.30	4193039.00	9 - 10: 19,96
11	398542.21	4193028.95	10 - 11: 10,46
12	398566.95	4193042.44	11 - 12: 28,18
13	398579.12	4193054.22	12 - 13: 16,94
14	398626.00	4193074.00	13 - 14: 50,88
1	398649.00	4193115.00	14 - 1: 47,01

Φύλλο Χάρτη Γ.Υ.Σ. "Κορίνθος"
 Κλίμ. 1/50.000

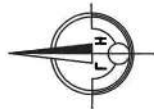
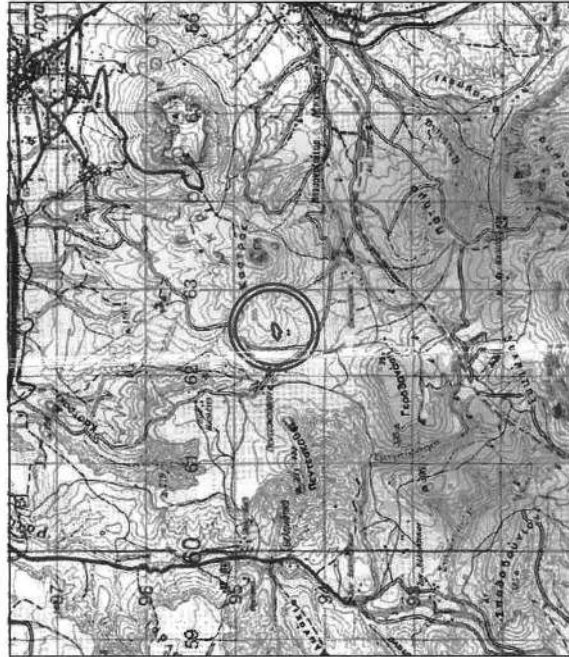

ΤΟΠΟΓΡΑΦΙΚΟ ΔΙΑΓΡΑΜΜΑ

έκτασης δασικής μορφής και χαρακτήρα ΔΔ και ΑΝ, σύμφωνα με τον αναρτημένο Δασικό Χάρτη ΠΕ Κορίνθιας, στη θέση "Πεντεσκούφι" Τ.Κ. Αρχαίας Κορίνθου του Δήμου Κορινθίων, που κόπηκε κατά τη δασική πυρκαγιά στις 7-4-2022 και που προτείνεται να κτηρυχθεί αναδάσωτά.

Κλίμ. 1:1000

Ανήκει στο αριθμ. 110174 18-7-2022 έγγραφο του Δασαρχείου Κορίνθου

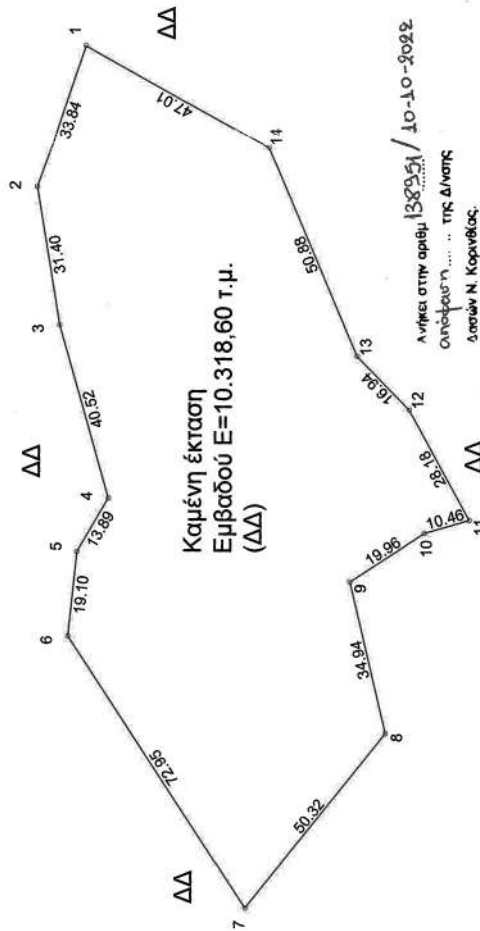

Ανήκει στην αριθμ. 138251/10-10-2022
 Ομόφωνη ... της Δ/νσης
 Δασών Ν. Κορίνθιας.

Πλάτος 10-10-2022
 Με εντολ. Γ.Υ. Δασών
 Δ/νσης Δασών & Επιστροφών
 Δασ. Πεντεσκούφης Π.Δ.Ε.Π.

Κορίνθος 2/19/22
 Ο Δ/ντης Δασών
 Παναγιώτης Κουλιούρης
 Δασολόγος Α.Β.Σ.Π.Ε.

Κορίνθος 2/16/22
 Ο Συντάκτης
 Ιωάννης Ηλιού
 Δασολόγος με Α.β.

Η απόφαση αυτή να δημοσιευθεί στην Εφημερίδα της Κυβερνήσεως

Πάτρα, 10 Οκτωβρίου 2022

Με εντολή Γενικού Γραμματέα Δασών
Ο Προϊστάμενος Επιθεώρησης
Εφαρμογής Δασικής Πολιτικής
Πελοποννήσου, Δυτικής Ελλάδας και Ιονίου
ΝΙΚΗΤΑΣ ΜΑΖΗΣ



ΕΘΝΙΚΟ ΤΥΠΟΓΡΑΦΕΙΟ

Το Εθνικό Τυπογραφείο αποτελεί δημόσια υπηρεσία υπαγόμενη στην Προεδρία της Κυβέρνησης και έχει την ευθύνη τόσο για τη σύνταξη, διαχείριση, εκτύπωση και κυκλοφορία των Φύλλων της Εφημερίδας της Κυβερνήσεως (ΦΕΚ), όσο και για την κάλυψη των εκτυπωτικών - εκδοτικών αναγκών του δημοσίου και του ευρύτερου δημόσιου τομέα (ν. 3469/2006/Α' 131 και π.δ. 29/2018/Α' 58).

1. ΦΥΛΛΟ ΤΗΣ ΕΦΗΜΕΡΙΔΑΣ ΤΗΣ ΚΥΒΕΡΝΗΣΕΩΣ (ΦΕΚ)

- Τα **ΦΕΚ σε ηλεκτρονική μορφή** διατίθενται δωρεάν στο **www.et.gr**, την επίσημη ιστοσελίδα του Εθνικού Τυπογραφείου. Όσα ΦΕΚ δεν έχουν ψηφιοποιηθεί και καταχωριστεί στην ανωτέρω ιστοσελίδα, ψηφιοποιούνται και αποστέλλονται επίσης δωρεάν με την υποβολή αίτησης, για την οποία αρκεί η συμπλήρωση των αναγκαίων στοιχείων σε ειδική φόρμα στον ιστότοπο **www.et.gr**.

- Τα **ΦΕΚ σε έντυπη μορφή** διατίθενται σε μεμονωμένα φύλλα είτε απευθείας από το Τμήμα Πωλήσεων και Συνδρομητών, είτε ταχυδρομικά με την αποστολή αιτήματος παραγγελίας μέσω των ΚΕΠ, είτε με ετήσια συνδρομή μέσω του Τμήματος Πωλήσεων και Συνδρομητών. Το κόστος ενός ασπρόμαυρου ΦΕΚ από 1 έως 16 σελίδες είναι 1,00 €, αλλά για κάθε επιπλέον οκτασέλιδο (ή μέρος αυτού) προσαυξάνεται κατά 0,20 €. Το κόστος ενός έγχρωμου ΦΕΚ από 1 έως 16 σελίδες είναι 1,50 €, αλλά για κάθε επιπλέον οκτασέλιδο (ή μέρος αυτού) προσαυξάνεται κατά 0,30 €. Το τεύχος Α.Σ.Ε.Π. διατίθεται δωρεάν.

• Τρόποι αποστολής κειμένων προς δημοσίευση:

Α. Τα κείμενα προς δημοσίευση στο ΦΕΚ, από τις υπηρεσίες και τους φορείς του δημοσίου, αποστέλλονται ηλεκτρονικά στη διεύθυνση **webmaster.et@et.gr** με χρήση προηγμένης ψηφιακής υπογραφής και χρονοσήμανσης.

Β. Κατ' εξαίρεση, όσοι πολίτες δεν διαθέτουν προηγμένη ψηφιακή υπογραφή μπορούν είτε να αποστέλλουν ταχυδρομικά, είτε να καταθέτουν με εκπρόσωπό τους κείμενα προς δημοσίευση εκτυπωμένα σε χαρτί στο Τμήμα Παραλαβής και Καταχώρισης Δημοσιευμάτων.

- Πληροφορίες, σχετικά με την αποστολή/κατάθεση εγγράφων προς δημοσίευση, την ημερήσια κυκλοφορία των Φ.Ε.Κ., με την πώληση των τευχών και με τους ισχύοντες τιμοκαταλόγους για όλες τις υπηρεσίες μας, περιλαμβάνονται στον ιστότοπο (**www.et.gr**). Επίσης μέσω του ιστότοπου δίδονται πληροφορίες σχετικά με την πορεία δημοσίευσης των εγγράφων, με βάση τον Κωδικό Αριθμό Δημοσιεύματος (ΚΑΔ). Πρόκειται για τον αριθμό που εκδίδει το Εθνικό Τυπογραφείο για όλα τα κείμενα που πληρούν τις προϋποθέσεις δημοσίευσης.

2. ΕΚΤΥΠΩΤΙΚΕΣ - ΕΚΔΟΤΙΚΕΣ ΑΝΑΓΚΕΣ ΤΟΥ ΔΗΜΟΣΙΟΥ

Το Εθνικό Τυπογραφείο ανταποκρινόμενο σε αιτήματα υπηρεσιών και φορέων του δημοσίου αναλαμβάνει να σχεδιάσει και να εκτυπώσει έντυπα, φυλλάδια, βιβλία, αφίσες, μπλοκ, μηχανογραφικά έντυπα, φακέλους για κάθε χρήση, κ.ά.

Επίσης σχεδιάζει ψηφιακές εκδόσεις, λογότυπα και παράγει οπτικοακουστικό υλικό.

Ταχυδρομική Διεύθυνση: Καποδιστρίου 34, τ.κ. 10432, Αθήνα

ΤΗΛΕΦΩΝΙΚΟ ΚΕΝΤΡΟ: 210 5279000 - fax: 210 5279054

ΕΞΥΠΗΡΕΤΗΣΗ ΚΟΙΝΟΥ

Πωλήσεις - Συνδρομές: (Ισόγειο, τηλ. 210 5279178 - 180)

Πληροφορίες: (Ισόγειο, Γρ. 3 και τηλεφ. κέντρο 210 5279000)

Παραλαβή Δημ. Ύλης: (Ισόγειο, τηλ. 210 5279167, 210 5279139)

Ωράριο για το κοινό: Δευτέρα ως Παρασκευή: 8:00 - 13:30

Ιστότοπος: **www.et.gr**

Πληροφορίες σχετικά με την λειτουργία του ιστότοπου: **helpdesk.et@et.gr**

Αποστολή ψηφιακά υπογεγραμμένων εγγράφων προς δημοσίευση στο ΦΕΚ: **webmaster.et@et.gr**

Πληροφορίες για γενικό πρωτόκολλο και αλληλογραφία: **grammateia@et.gr**

Πείτε μας τη γνώμη σας,

για να βελτιώσουμε τις υπηρεσίες μας, συμπληρώνοντας την ειδική φόρμα στον ιστότοπό μας.

