



ΕΦΗΜΕΡΙΔΑ ΤΗΣ ΚΥΒΕΡΝΗΣΕΩΣ ΤΗΣ ΕΛΛΗΝΙΚΗΣ ΔΗΜΟΚΡΑΤΙΑΣ

22 Φεβρουαρίου 2018

ΤΕΥΧΟΣ ΤΕΤΑΡΤΟ

Αρ. Φύλλου 87

ΠΕΡΙΕΧΟΜΕΝΑ

ΑΠΟΦΑΣΕΙΣ

- 1 Κήρυξη ως αναδασωτέας έκτασης συνολικού εμβαδού 53,15249 στρ. στη θέση «Βελατούρι - Αρχαίο Θέατρο Θορικού» της ΔΕ Κερατέας του Δήμου Λαυρεωτικής Αττικής της ΠΕ Αν. Αττικής λόγω πυρκαγιάς που εκδηλώθηκε στις 06.07.2017.
- 2 Κήρυξη έκτασης ως αναδασωτέας, ευρισκόμενη στην περιοχή Σκάλα Αβδήρων, Δήμου Αβδήρων, Ν. Ξάνθης.
- 3 Κήρυξη έκτασης ως αναδασωτέας, εμβαδού 176.633,90 τ.μ., ευρισκόμενη στην περιοχή Λίμνη Βιστωνίδα, Δήμου Αβδήρων, Ν. Ξάνθης.

ΑΠΟΦΑΣΕΙΣ

Αριθμ. 15420 πε (1)

Κήρυξη ως αναδασωτέας έκτασης συνολικού εμβαδού 53,15249 στρ. στη θέση «Βελατούρι - Αρχαίο Θέατρο Θορικού» της ΔΕ Κερατέας του Δήμου Λαυρεωτικής Αττικής της ΠΕ Αν. Αττικής λόγω πυρκαγιάς που εκδηλώθηκε στις 06.07.2017.

Ο ΣΥΝΤΟΝΙΣΤΗΣ
ΑΠΟΚΕΝΤΡΩΜΕΝΗΣ ΔΙΟΙΚΗΣΗΣ ΑΤΤΙΚΗΣ

Έχοντας υπόψη:

1.- Τις διατάξεις:

- α) Του άρθρου 117 παρ. 3 και άρθρου 24 παρ. 1 του Συντάγματος της Ελλάδος,
- β) του ν. 3200/1955 «περί διοικητικής αποκεντρώσεως» όπως αυτές τροποποιήθηκαν μεταγενέστερα,
- γ) του άρθρου 280 του ν. 3852/2010 (ΦΕΚ 87/Α'/7.6.2010) "Αρχιτεκτονική της Αυτοδ/σης, και της Αποκ. Διοίκησης - Πρόγραμμα Καλλικράτης",
- δ) του π.δ 135/2010 (ΦΕΚ 228/Α'/27.12.2010) «Οργάνισμός της Αποκ. Διοίκησης Αττικής»,
- ε) του ν. 3861/2010 (ΦΕΚ 112/Α'/13.7.2010) «Ενίσχυση της διαφάνειας με την υποχρεωτική ανάρτηση νόμων και πράξεων των κυβερνητικών, διοικητικών και αυτοδιοικητικών οργάνων στο διαδίκτυο - Πρόγραμμα Διαύγεια - και άλλες διατάξεις»,

στ) του ν. 998/1979 «Περί προστασίας των Δασών και των Δασικών εν γένει εκτάσεων της Χώρας όπως ισχύει σήμερα και ειδικότερα: στα) του άρθρου 41, στβ) του άρθρου 38 παρ. 1 ,όπως τροποποιήθηκε με το άρθρο 35 παρ. 1 του ν. 4280/2014 (ΦΕΚ 159/Α/8.8.2014), σγ) του άρθρου 53 παρ. 1 εδαφ. ια σδ) του νέου άρθρου 67Α παρ. 7α όπως προστέθηκε με το άρθρο 40 του ν. 4280/2014,

ζ) της αριθμ. οικ. 179200/5059/20.12.2012 εγκυκλίου του ΥΠΕΚΑ και της αριθμ. 133002/6552πε/22.1.2016 εγκυκλίου του ΥΠΕΝ,

η) της αριθμ. 160417/1180/9.7.1980 εγκυκλίου δ/γής του Υπ. Γεωργίας,

θ) του ν. 3208/2003 «Περί προστασίας δασικών οικοσυστημάτων κ.τ.λ.», όπως τροποποιήθηκε και ισχύει σήμερα,

ι) του υπ' αρ. 32/2016 π.δ .(ΦΕΚ 46/Α/31.3.2016) Περί ορισμού επιστημ. κριτηρίων για την υπαγωγή εκτάσεων στις περιπτώσεις 1, 2 και 5 του άρθρ. 3 του ν. 998/1979, ως ισχύει,

κ) της αριθμ. 15869/15.5.2017 (ΦΕΚ 250/Υ.Ο.Δ.Δ./26.5.2017) απόφασης του Υπουργού Εσωτερικών, περί διορισμού του Σπυρίδωνα Κοκκινάκη στη θέση του Συντονιστή της Αποκεντρωμένης Διοίκησης Αττικής, για πενταετή θητεία.

2.- Την από Δ.Υ./18.12.2017 έκθεση αυτοψίας - φωτοερμηνείας του αρμόδιου δασολόγου.

3.- Την από Δ.Υ./05.12.2017 έκθεση αυτοψίας του αρμόδιου δασοπόνου του Δασαρχείου Λαυρίου για κήρυξη και επανακήρυξη ως αναδασωτέας έκτασης.

4.-Την αριθμ. 3860/109136/18.12.2017 πρόταση του αρμοδίου Δασαρχείου Λαυρίου, σχετικά με την κήρυξη και επανακήρυξη ως αναδασωτέας της αναφερόμενης στο θέμα έκτασης, αποφασίζουμε:

Από τη συνολικά καμένη έκταση συνολικού εμβαδού 54,83055 στρ. στη θέση «Βελατούρι - Αρχαίο Θέατρο Θορικού» της ΔΕ Κερατέας του Δήμου Λαυρεωτικής Αττικής της ΠΕ Αν. Αττικής, όπως απεικονίζεται ως τμήματα Α, Β, Γ, Δ, Ε, Ζ και ΣΤ με κόκκινο περίγραμμα στο αριθμ. 6478/5 απόσπασμα φ.χ. ΓΥΣ κλ.1:5000 που προσαρτάται στην πρόταση και την παρούσα με όρια:

Βόρεια: Με δασικές εκτάσεις της με αριθμ. 1515/08.05.2000 πράξης χαρακτηρισμού και αναδασωτέες εκτάσεις της με αριθμ. 4436/18.12.1993 απόφασης κήρυξης.

Ανατολικά: Με αναδασωτέες εκτάσεις της με αριθμ. 4436/18.12.1993 απόφασης κήρυξης.

Νότια: Με αγροτικές και δασικές εκτάσεις - αρχαίο θέατρο.

Δυτικά: Με αγροτικές εκτάσεις της με αριθμ. 08/ΔΑΣ/ΛΑ/1419/09.12.1997 πράξης χαρακτηρισμού και με δασικές εκτάσεις της με αριθμ. 1515/08.05.2000 πράξης χαρακτηρισμού του Δασάρχη Λαυρίου.

Α. Κηρύσσουμε ως αναδασωτέα δασική έκταση συνολικού εμβαδού 34,38499 στρ. (τριάντα τεσσάρων στρεμμάτων και τριάντα οκτώ χιλιάδων τετρακοσίων ενενήντα εννέα εκατοντάκις χιλιοστών του στρέμματος), όπως εμφανίζεται με κόκκινο περίγραμμα - ως δύο (2) όμορα και αυτοτελή τμήματα Β και Γ- με στοιχεία οριογραμμής συνολικά: (3, 4, 5, ..., 16, 44, 45, 46, ..., 51, 52. 3), με συντεταγμένες ΕΓΣΑ '87 όπως απεικονίζεται στο συνημμένο αριθμ. 6478/5 απόσπασμα φ.χ. Γ.Υ.Σ. κλίμακας 1:5.000.

Β. Επανακηρύσσουμε ως αναδασωτέα δασική έκταση συνολικού εμβαδού 18,76750 στρ. (δέκα οκτώ στρεμμάτων και εβδομήντα έξι χιλιάδων επτακοσίων πενήντα εκατοντάκις χιλιοστών του στρέμματος), όπως εμφανίζεται με κόκκινο περίγραμμα- ως τέσσερα (4) όμορα και αυτοτελή τμήματα (Δ, Ε, Ζ και ΣΤ) - με στοιχεία οριογραμμής συνολικά: (16, 17, 18, ..., 42, 43, 44, 16) με συντεταγμένες ΕΓΣΑ '87 όπως απεικονίζεται στο συνημμένο αριθμ. 6478/5 απόσπασμα φ.χ. Γ.Υ.Σ. κλίμακας 1:5.000.

Γ. Εξαιρείται της κήρυξης, έκταση εμβαδού 1,67806 στρ. (ενός στρέμματος και εξήντα επτά χιλιάδων οκτακοσίων έξι εκατοντάκις χιλιοστών του στρέμματος), όπως εμφανίζεται στο ως άνω απόσπασμα φ.χ. ΓΥΣ, ως τμήμα Α, με κόκκινο περίγραμμα και στοιχεία οριογραμμής (1, 2, 3, 51, 52, 53, 54, 1), καθώς αποτελεί έκταση μη δασικού χαρακτήρα και έχει χαρακτηριστεί ως αγροτική της παρ. 6 α του άρθρου 3 του ν. 998/1979, σύμφωνα με την υπ' αριθμ. 08/ΔΑΣ/ΛΑ/1419/09.12.1997 τελεσίδικη πράξη χαρ/μού του Δασάρχη Λαυρίου (αρ. τελεσίδ. 3355/06.11.1998 έγγραφο της Δ/νσης Δασών Αν. Αττικής)

Άλλα στοιχεία:

Σύμφωνα με την πρόταση και την φωτοερμηνεία, η ανωτέρω έκταση που κηρύσσεται ως αναδασωτέα εμπίπτει στις 116/1867 και 1151/1872 αποφάσεις του Εφετείου Αθηνών όπως επικυρώθηκαν με τις με αριθμ. 110/1879 και 698/1876 αποφάσεις του Αρείου Πάγου και Εφετείου Ναυπλίου αντίστοιχα με τις οποίες ευρύτερες δασικές εκτάσεις επιδικάσθηκαν υπέρ του Ελληνικού Δημοσίου. Το εν λόγω τοπωνύμιο «Βελατούρι Θορικό» περιλαμβάνεται εντός των ορίων του ευρύτερου τμήματος «Εργαστηράκια» και αναφέρεται στις προαναφερθείσες αποφάσεις (της 1151/1872 απόφαση κ.α.) στις οποίες το Δημόσιο εγκαταστάθηκε με το από

30.11.1872 πρωτόκολλο εγκατάστασης του δικαστικού κλητήρα Δράμαλη. Αποτελεί δε τμήμα του αρχαιολογικού χώρου, Θορικού Λαυρίου Φ.Ε.Κ. 927/Β'/14.12.1994 στον οποίο έχει πραγματοποιήσει απαλλοτριώσεις η Αρχαιολογική Υπηρεσία.

- Το τμήμα της έκτασης με στοιχείο Β εμφανίζεται στα ζεύγη αεροφωτογραφιών των ετών 1937 έως 2001 καθώς και στις ορθοφωτογραφίες των ετών 1945, 1998 και 2007 ως δασική έκταση καλυπτόμενη από αραιή δασική βλάστηση σε ποσοστό μεγαλύτερο του 15% και χορτολιβαδική βλάστηση - με παλαιά ίχνη καλλιέργειας μη δυνάμενα να προσδώσουν σε αυτήν αγροτικό χαρακτήρα- και η οποία μαζί με την συνυπάρχουσα χλωρίδα και πανίδα αποτελούσε μέσω της αμοιβαίας αλληλεξάρτησης και αλληλεπίδρασης ιδιαίτερη δασοβιοκοινότητα και ιδιαίτερο δασογενές περιβάλλον (i. σχετ.) που συνέβαλε στη διατήρηση της φυσικής και βιολογικής ισορροπίας και εξυπηρετούσε τη διαβίωση του ανθρώπου εντός του φυσικού περιβάλλοντος. - Το τμήμα της έκτασης με στοιχείο Γ εμπίπτει εντός ευρύτερης έκτασης η οποία έχει χαρακτηριστεί ως δασική των παρ. 2 και 5 του άρθρου 3 του ν. 998/1979 σύμφωνα με την με αριθμ. 1515/08.05.2000 πράξη χαρακτηρισμού του Δασάρχη Λαυρίου.

- Τα τμήματα της έκτασης με στοιχεία Δ και ΣΤ που επανακηρύσσονται εμπίπτουν εντός ευρύτερης έκτασης η οποία έχει χαρακτηριστεί ως δασική των παρ. 2 και 5 του άρθρου 3 του ν. 998/1979 σύμφωνα με την με αριθμ. 1515/08.05.2000 πράξη χαρακτηρισμού του Δασάρχη Λαυρίου και εμπίπτουν εντός ευρύτερης έκτασης που έχει κηρυχθεί ως αναδασωτέα συνεπεία πυρκαγιάς με την με αριθμ. 4436/18.12.1993 απόφαση κήρυξης.

-Τα τμήματα της έκτασης με στοιχεία Ε και Ζ που επανακηρύσσονται εμπίπτουν εντός ευρύτερης έκτασης που έχει κηρυχθεί ως αναδασωτέα συνεπεία πυρκαγιάς με την με αριθμ. 4436/18.12.1993 απόφαση κήρυξης ως αναδασωτέας. Εμφανίζεται δε στα ζεύγη αεροφωτογραφιών ετών 1937 έως 2001 καθώς και στις ορθοφωτογραφίες των ετών 1945, 1998 και 2007 ως δασική έκταση καλυπτόμενη από αραιή δασική βλάστηση σε ποσοστό μεγαλύτερο του 15% και χορτολιβαδική και φρυγανώδη βλάστηση, (με διάσπαρτα ίχνη καλλιέργειας μη δυνάμενα να προσδώσουν σε αυτήν αγροτικό χαρακτήρα) και η οποία μαζί με την συνυπάρχουσα χλωρίδα και πανίδα αποτελούσε μέσω της αμοιβαίας αλληλεξάρτησης και αλληλεπίδρασης ιδιαίτερη δασοβιοκοινότητα και ιδιαίτερο δασογενές περιβάλλον (i. σχετ.) που συνέβαλε στη διατήρηση της φυσικής και βιολογικής ισορροπίας και εξυπηρετούσε τη διαβίωση του ανθρώπου εντός του φυσικού περιβάλλοντος.

Σκοπός της κήρυξης και επανακήρυξης της ανωτέρω έκτασης εμβαδού 53,15249 στρ. ως αναδασωτέας, είναι η επαναδημιουργία -αποκατάσταση της καταστραφείσας από την πυρκαγιά δασικής βλάστησης, η διατήρηση του δασικού χαρακτήρα αυτής, ο αποκλεισμός διάθεσής της για άλλη χρήση, η προστασία -διατήρηση της ισορ-

ροπίας του φυσικού περιβάλλοντος και να τύχει εφαρμογής του νέου άρθρου 67 Α παρ. 7α όπως προστέθηκε με το άρθρο 40 του ν. 4280/2014.

Με την παρούσα απόφαση δεν προκαλείται δημοσιονομική δαπάνη σε βάρος του κρατικού προϋπολογισμού (σχ. άρθρο 90 π.δ. 63/2005).

Η απόφαση αυτή να δημοσιευθεί στην Εφημερίδα της Κυβερνήσεως.

Αθήνα, 2 Φεβρουαρίου 2018

Ο Συντονιστής Αποκεντρωμένης Διοίκησης
ΣΠΥΡΙΔΩΝ ΚΟΚΚΙΝΑΚΗΣ

ΑΠΟΣΠΑΣΜΑ ΧΑΡΤΗ ΓΥΣ 6478/5 ΚΛ. 1: 5.000

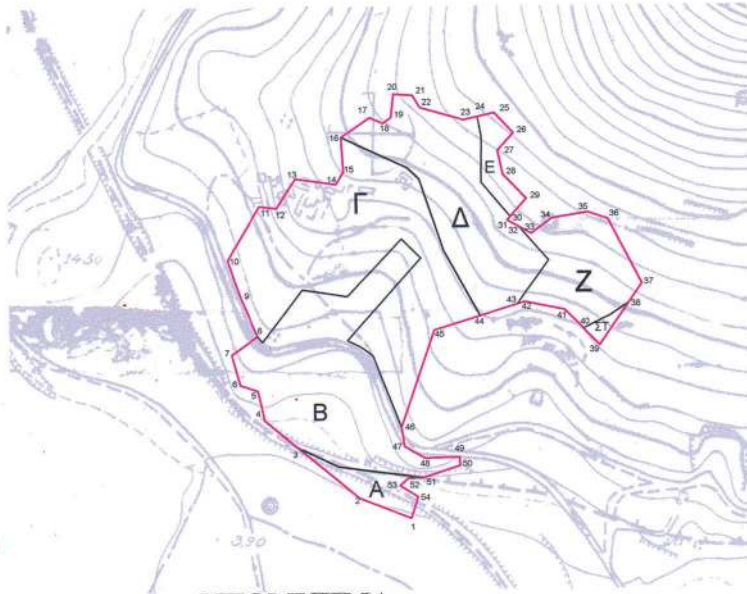

ΥΠΟΜΝΗΜΑ

Με ερυθρή περίμετρο η καείσα έκταση στη θέση «Βελατούρι - Αρχαίο θέατρο Θορικού», δημοτικής ενότητας Κερατέας, Δήμου Λαυρεωτικής συνολικού εμβαδού **Ε = 54,830,55Τ.Μ.**, η οποία καταστράφηκε από την πυρκαγιά της 6-7-2017.

Προτείνεται όπως κηρυχθεί ως αναδασωτέα αιτία πυρκαγιάς η έκταση των τμημάτων Β & Γ, η οποία έχει συν. Εμβαδόν 34.384,99 τ.μ. και συντεταγμένες σε ΕΓΣΑ '87:

16 X=504415.39 Ψ=4176629.43	X=504325.58 Ψ=4176454.97	X=504480.58 Ψ=4176370.69
15 X=504416.97 Ψ=4176601.46	X=504332.37 Ψ=4176430.57	X=504464.25 Ψ=4176380.17
X=504410.88 Ψ=4176591.28	X=504346.66 Ψ=4176425.95	16 X=504461.98 Ψ=4176395.60
X=504378.18 Ψ=4176596.17	4 X=504351.92 Ψ=4176401.99	X=504488.90 Ψ=4176473.59
X=504362.94 Ψ=4176572.63	3 X=504377.92 Ψ=4176380.24	14 X=504526.05 Ψ=4176484.83
X=504349.00 Ψ=4176574.37	X=504410.51 Ψ=4176364.36	- X=504497.07 Ψ=4176537.77
X=504322.80 Ψ=4176531.02	X=504479.42 Ψ=4176355.03	- X=504477.76 Ψ=4176595.46
X=504333.21 Ψ=4176501.57	X=504508.61 Ψ=4176364.60	- X=504467.94 Ψ=4176604.89
X=504346.92 Ψ=4176469.67	44 X=504508.16 Ψ=4176371.31	16 X=504415.39 Ψ=4176629.43

Προτείνεται η επανακήρυξη ως αναδασωτέας λόγω πυρκαγιάς της έκταση των τμημάτων Δ, Ε, Ζ & ΣΤ η οποία έχει συνολικό Εμβαδόν 18.767,50 τ.μ. και συντεταγμένες σε ΕΓΣΑ '87

39 X=504622.62 Ψ=4176460.63	X=504449.10 Ψ=4176640.63	30 X=504551.10 Ψ=4176564.37
40 X=504609.18 Ψ=4176474.22	X=504455.73 Ψ=4176645.15	X=504548.50 Ψ=4176561.41
X=504594.17 Ψ=4176489.40	20 X=504457.96 Ψ=4176664.03	X=504557.78 Ψ=4176556.35
X=504562.17 Ψ=4176495.77	X=504473.05 Ψ=4176662.92	X=504567.84 Ψ=4176550.85
X=504555.88 Ψ=4176493.87	X=504479.00 Ψ=4176653.00	X=504584.52 Ψ=4176563.32
44 X=504526.05 Ψ=4176484.83	X=504514.05 Ψ=4176642.96	X=504613.58 Ψ=4176568.02
- X=504497.07 Ψ=4176537.77	X=504525.14 Ψ=4176645.36	X=504630.00 Ψ=4176562.43
- X=504477.76 Ψ=4176595.46	X=504538.83 Ψ=4176648.32	X=504656.98 Ψ=4176510.16
- X=504467.96 Ψ=4176604.87	X=504553.90 Ψ=4176632.01	38 X=504646.61 Ψ=4176495.20
46 X=504415.39 Ψ=4176629.43	X=504541.31 Ψ=4176617.71	39 X=504622.62 Ψ=4176460.63
17 X=504438.52 Ψ=4176645.33	X=504545.21 Ψ=4176598.39	
	X=504564.00 Ψ=4176579.00	

Δεν προτείνουμε την κήρυξη του τμήματος με στοιχείο Α εμβαδού 1,678,06 τ.μ. διότι εμπίπτει εντός ευρύτερης έκτασης η οποία έχει χαρακτηριστεί ως αγροτική της παρ.6^α του άρθρου 3 του Ν.998/79 σύμφωνα με την υπ' αριθμ. 08/ΔΑΣ/ΛΑ/1419/9-12-97 Πράξη Χαρακτηρισμού του Δασάρχου, η οποία κατέστη τελεσίδικη με το υπ' αριθμ.3355/6-11-98 έγγραφο της Διεύθυνσης Δασών Ανατ. Αττικής.

Λαύριο 18-12-2017
Ο συντάκτης



ΠΡΟΣΑΡΤΑΤΑ
Στην αριθμ. 15.420.ΠΕ/02-02-2018
Απόφασή μας
Αθήνα, 02-02-2018
Ο Συντονιστής
Αποκεντρωμένης Δίσης Αττικής
Τ.Υ.
ΣΠΥΡΙΔΩΝ ΚΟΚΚΙΝΑΚΗΣ

ΕΘΝΙΚΟ ΤΥΠΟΓΡΑΦΕΙΟ
Για τεχνικούς λόγους στο σχεδιάγραμμα, από το ηλεκτρονικό αρχείο, έγινε σμίκρυνση κατά ποσοστό **82%**

Αριθμ. 15266 (2)

Κήρυξη έκτασης ως αναδασωτέας, ευρισκόμενης στην περιοχή Σκάλα Αβδήρων, Δήμου Αβδήρων, Ν. Ξάνθης.

Ο ΣΥΝΤΟΝΙΣΤΗΣ
ΑΠΟΚΕΝΤΡΩΜΕΝΗΣ ΔΙΟΙΚΗΣΗΣ
ΜΑΚΕΔΟΝΙΑΣ-ΘΡΑΚΗΣ

Έχοντας υπόψη:

1. Τις διατάξεις των άρθρων 6 και 280 του ν. 3852/2010, (Α' 87) «Νέα Αρχιτεκτονική της Αυτοδιοίκησης και της Αποκεντρωμένης Διοίκησης - Πρόγραμμα Καλλικράτης», με τις οποίες συνίσταται ως ενιαία αποκεντρωμένη μονάδα διοίκησης του κράτους, η Αποκεντρωμένη Διοίκηση Μακεδονίας-Θράκης.

2. Το π.δ. 142/2010, (Α' 235) «Οργανισμός της Αποκεντρωμένης Διοίκησης Μακεδονίας - Θράκης».

3. Τις διατάξεις των άρθρων 28 και 28Α του ν. 4325/2015 (ΦΕΚ 47/τ. Α' /11-5-2015). Την αριθμ. 14138/15.5.2017 (ΦΕΚ 250/τ. ΥΟΔΔ/26.5.2017) απόφαση του Υπουργού Εσωτερικών περί διορισμού Συντονιστή της Αποκεντρωμένης Διοίκησης Μακεδονίας - Θράκης

4. Με την 35748/30.05.2017 (Β'1971) απόφαση Γεν. Συντονιστή Αποκεντρωμένης Διοίκησης Μακεδονίας-Θράκης παροχή εξουσιοδότησης υπογραφής πράξεων και εγγράφων «Με εντολή Συντονιστή» στους προϊστάμενους των οργανικών μονάδων της Αποκεντρωμένης Διοίκησης Μακεδονίας - Θράκης.

5. Τις διατάξεις του ν 998/1979 (Α'298) «περί προστασίας δασών και δασικών εν γένει εκτάσεων της χώρας» και συγκεκριμένα: α) του άρθρου 38 «παρ. 1», β) του άρθρου 41 «παρ. 1».

6. Τις διατάξεις του ν. 3208/2003 (Α' 303) «Προστασία δασικών οικοσυστημάτων , κατάργηση δασολογίου, ρύθμιση εμπραγμάτων δικαιωμάτων επί δασών και δασικών εν γένει εκτάσεων και άλλες διατάξεις» και ειδικότερα το άρθρο 1 αυτού, όπως τροποποιήθηκε μεταγενέστερα με τον ν. 3818/2010 (Α' 18).

7. Τις διατάξεις του ν. 4280/2014 (Α' 159) «Περιβαλλοντική αναβάθμιση και ιδιωτική πολεοδόμηση - Βιώσιμη ανάπτυξη οικισμών Ρυθμίσεις δασικής νομοθεσίας και άλλες διατάξεις».

8. Τις διατάξεις του Υπουργείου Γεωργίας με τις α) 160417/1180/9.7.1980 απόφαση και β) 182447/3049/24.9.1980 αποφάσεις.

9. Την αναφορά του Δασαρχείου Ξάνθης με την 15238/22.12.2017 με την οποία προτείνεται η κήρυξη ως αναδασωτέας λόγω πυρκαγιάς της αναφερόμενης στο θέμα έκτασης, αποφασίζουμε:

Κηρύσσουμε ως αναδασωτέες:

Α την έκταση εμβαδού 35.092,50 τ.μ., ευρισκόμενη στην περιοχή Σκάλα Αβδήρων, Δήμου Αβδήρων, Ν. Ξάνθης, η εν λόγω έκταση πριν την πυρκαγιά εμφάνιζε μορφή δασική σύμφωνα με την παρ. 1 και 2 του άρθρου 3 του ν. 998/1979 (Α' 298) όπως ισχύει σήμερα και απεικονίζεται στο συνημμένο τοπογραφικό διάγραμμα της παρούσας απόφασης κλίμακας 1:5000 το οποίο αποτελεί αναπόσπαστο μέρος της και έχει όρια:

Βόρεια: Δασική έκταση

Ανατολικά: Δασική έκταση και αγροτικός δρόμος

Νότια: Δάσος

Δυτικά: Μη Δασική έκταση.

Β την έκταση εμβαδού 50.0180,50 τ.μ. , ευρισκόμενη στην περιοχή Σκάλα Αβδήρων, Δήμου Αβδήρων, Ν. Ξάνθης, η εν λόγω έκταση πριν την πυρκαγιά εμφάνιζε μορφή δασική σύμφωνα με την παρ. 1 και 2 του άρθρου 3 του ν. 998/1979 (Α' 298) όπως ισχύει σήμερα και απεικονίζεται στο συνημμένο τοπογραφικό διάγραμμα της παρούσας απόφασης κλίμακας 1:5000 το οποίο αποτελεί αναπόσπαστο μέρος της και έχει όρια:

Βόρεια: επαρχιακή οδός

Ανατολικά: Μη Δασική έκταση

Νότια: αιγιαλός

Δυτικά: Μη Δασική έκταση.

Σκοπός της κήρυξης των ανωτέρω εκτάσεων ως αναδασωτέων είναι η διατήρηση του χαρακτήρα της, ο αποκλεισμός διάθεσής των για άλλη χρήση και η αποκατάσταση με φυσική αναγέννηση της καταστραφείσας δασικής βλάστησης (αείφυλλα -πλατύφυλλα) μετά από πυρκαγιά.

Επιτρέπεται η υποβολή κατ' αυτής αίτησης ακύρωσης στο Τριμελές Διοικητικό Εφετείο μέσα σε προθεσμία εξήντα (60) ημερών, που αρχίζει από την επόμενη της δημοσίευσής της (άρθρο 46 π.δ. 18/1989).

Από την απόφαση αυτή δεν προκύπτει δαπάνη για τον κρατικό προϋπολογισμό.

Η απόφαση αυτή να δημοσιευθεί στην Εφημερίδα της Κυβερνήσεως.

Θεσσαλονίκη, 22 Δεκεμβρίου 2017

Ο Συντονιστής Αποκεντρωμένης Διοίκησης

ΙΩΑΝΝΗΣ ΣΑΒΒΑΣ

ΑΝΗΚΕΙ ΣΤΗΝ ΥΠ' ΑΡΙΘ. ... 15266/22-12-2017..... ΑΠΟΦΑΣΗ ΚΗΡΥΞΗΣ ΑΝΑΔΑΣΩΤΕΑΣ ΕΚΤΑΣΗΣ

ΤΟΠΟΓΡΑΦΙΚΟ ΔΙΑΓΡΑΜΜΑ ΚΛΙΜΑΚΑ: 5:000

& ΧΑΡΤΗΣ ΠΡΟΣΑΝΑΤΟΛΙΣΜΟΥ ΚΛΙΜΑΚΑ: 50:000

ΠΕΡΙΟΧΗ: ΑΒΔΗΡΑ, Δ. ΑΒΔΗΡΩΝ, Π.Ε. ΞΑΝΘΗΣ / ΕΜΒΑΔΟΝ ΕΚΤΑΣΕΩΝ: 35.092,50 τ.μ. & 50.180,50 τ.μ. ΣΤΟΙΧΕΙΑ ΚΟΡΥΦΩΝ: 1-2- -47-1 & 48-49- - 81-48

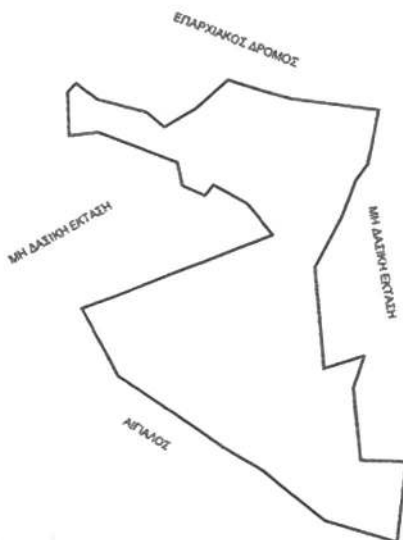
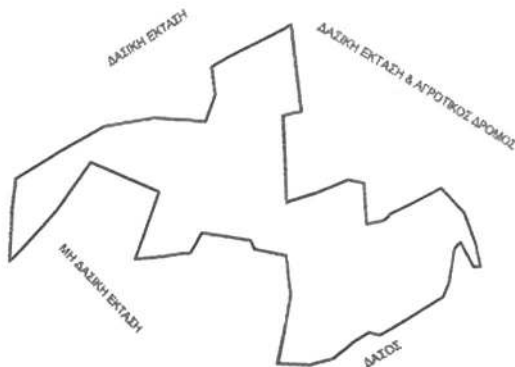

A/A	X	Ψ
48	581750.00,4531252.00	
49	581779.00,4531196.00	
50	581818.00,4531171.00	
51	581867.00,4531137.00	
52	581900.00,4531118.00	
53	581949.00,4531076.00	
54	582008.00,4531058.00	
55	582016.00,4531126.00	
56	581978.00,4531127.00	
57	581972.00,4531188.00	
58	581981.00,4531215.00	
59	581948.00,4531204.00	
60	581941.00,4531289.00	
61	581963.00,4531332.00	
62	581974.00,4531361.00	
63	581984.00,4531375.00	
64	581993.00,4531419.00	
65	581923.00,4531427.00	
66	581897.00,4531434.00	
67	581871.00,4531442.00	
68	581844.00,4531418.00	
69	581819.00,4531403.00	
70	581804.00,4531415.00	
71	581763.00,4531425.00	
72	581745.00,4531438.00	
73	581738.00,4531431.00	
74	581739.00,4531395.00	
75	581763.00,4531398.00	
76	581830.00,4531374.00	
77	581834.00,4531355.00	
78	581852.00,4531347.00	
79	581859.00,4531356.00	
80	581887.00,4531341.00	
81	581908.00,4531315.00	

A/A	X	Ψ
1	582170.00,4531707.00	
2	582185.00,4531710.00	
3	582177.00,4531778.00	
4	582113.00,4531745.00	
5	582116.00,4531723.00	
6	582108.00,4531702.00	
7	582065.00,4531705.00	
8	582022.00,4531698.00	
9	581985.00,4531678.00	
10	581950.00,4531657.00	
11	581947.00,4531634.00	
12	581945.00,4531591.00	
13	581983.00,4531632.00	
14	582011.00,4531670.00	
15	582069.00,4531647.00	
16	582049.00,4531594.00	
17	582096.00,4531599.00	
18	582105.00,4531615.00	
19	582145.00,4531609.00	
20	582148.00,4531602.00	
21	582173.00,4531597.00	
22	582177.00,4531565.00	
23	582166.00,4531511.00	
24	582192.00,4531510.00	
25	582209.00,4531515.00	
26	582226.00,4531529.00	
27	582235.00,4531534.00	
28	582238.00,4531536.00	
29	582247.00,4531534.00	
30	582275.00,4531550.00	
31	582300.00,4531564.00	
32	582305.00,4531576.00	
33	582310.00,4531603.00	
34	582315.00,4531608.00	
35	582326.00,4531588.00	
36	582332.00,4531588.00	
37	582328.00,4531606.00	
38	582318.00,4531631.00	
39	582298.00,4531650.00	
40	582254.00,4531630.00	
41	582254.00,4531629.00	
42	582250.00,4531625.00	
43	582236.00,4531622.00	
44	582234.00,4531654.00	
45	582221.00,4531657.00	
46	582195.00,4531646.00	
47	582173.00,4531639.00	

ΑΚΡΙΒΕΣ ΑΝΤΙΓΡΑΦΟ

ΞΑΝΘΗ 22-12-2017
Ο ΣΥΝΤΑΚΤΗΣ

ΞΑΝΘΗ 22-12-2017
Ο ΔΑΣΑΡΧΗΣ

Ο ΑΝΑΠΛ. ΠΡΟΪΣΤΑΜΕΝΟΣ
Δ/ΝΣΗΣ ΔΑΣΩΝ ΞΑΝΘΗΣ

Ο ΓΕΝ. Δ/ΝΤΗΣ ΔΑΣΩΝ &
ΑΓΡΟΤΙΚΩΝ ΥΠΟΘΕΣΕΩΝ

Ο ΣΥΝΤΟΝΙΣΤΗΣ
Α.Δ.Μ.Θ.

ΜΟΥΡΟΣ ΕΥΑΓΓΕΛΟΣ
ΓΕΩΤΕΧΝΙΚΟΣ-
ΔΑΣΟΛΟΓΟΣ ΜΕ Α'
ΒΑΘΜΟ

ΜΗΛΙΟΣ ΧΡΗΣΤΟΣ
ΓΕΩΤΕΧΝΙΚΟΣ-
ΔΑΣΟΛΟΓΟΣ ΜΕ Α'
ΒΑΘΜΟ

ΜΟΥΧΤΑΡΙΔΗΣ ΠΑΝΑΓΙΩΤΗΣ
ΓΕΩΤΕΧΝΙΚΟΣ-ΔΑΣΟΛΟΓΟΣ
ΜΕ Α' ΒΑΘΜΟ

Δρ. ΝΙΚΗΤΑΣ ΦΡΑΓΚΙΣΚΑΚΗΣ

Δρ ΣΑΒΒΑΣ ΙΩΑΝΝΗΣ

ΕΘΝΙΚΟ ΤΥΠΟΓΡΑΦΕΙΟ

Για τεχνικούς λόγους στο σχεδιάγραμμα,
από το ηλεκτρονικό αρχείο, έγινε
σμίκρυνση κατά ποσοστό **81%**

Αριθμ. 14872

(3)

Κήρυξη έκτασης ως αναδασωτέας, εμβαδού 176.633,90 τ.μ., ευρισκόμενη στην περιοχή Λίμνη Βιστωνίδα, Δήμου Αβδήρων, Ν. Ξάνθης.

Ο ΣΥΝΤΟΝΙΣΤΗΣ
ΑΠΟΚΕΝΤΡΩΜΕΝΗΣ ΔΙΟΙΚΗΣΗΣ
ΜΑΚΕΔΟΝΙΑΣ-ΘΡΑΚΗΣ

Έχοντας υπόψη:

1. Τις διατάξεις των άρθρων 6 και 280 του ν. 3852/2010, (Α' 87) «Νέα Αρχιτεκτονική της Αυτοδιοίκησης και της Αποκεντρωμένης Διοίκησης - Πρόγραμμα Καλλικράτης», με τις οποίες συνίσταται ως ενιαία αποκεντρωμένη μονάδα διοίκησης του κράτους, η Αποκεντρωμένη Διοίκηση Μακεδονίας-Θράκης.

2. Το π.δ. 142/2010, (Α'235) «Οργανισμός της Αποκεντρωμένης Διοίκησης Μακεδονίας - Θράκης».

3. Τις διατάξεις των άρθρων 28 και 28Α του ν. 4325/2015 (ΦΕΚ 47/τ. Α' /11-5-2015). Την αριθμ. 14138/15.5.2017 (ΦΕΚ 250/τ. ΥΟΔΔ/26.5.2017) απόφαση του Υπουργού Εσωτερικών περί διορισμού Συντονιστή της Αποκεντρωμένης Διοίκησης Μακεδονίας - Θράκης.

4. Με την 35748/30.05.2017 (Β' 1971) απόφαση Γεν. Συντονιστή Αποκεντρωμένης Διοίκησης Μακεδονίας - Θράκης παροχή εξουσιοδότησης υπογραφής πράξεων και εγγράφων «Με εντολή Συντονιστή» στους προϊστάμενους των οργανικών μονάδων της Αποκεντρωμένης Διοίκησης Μακεδονίας - Θράκης.

5. Τις διατάξεις του ν. 998/1979 (Α' 298) «περί προστασίας δασών και δασικών εν γένει εκτάσεων της χώρας» και συγκεκριμένα: α) Του άρθρου 38 «παρ. 1», β) του άρθρου 41 «παρ. 1».

6. Τις διατάξεις του ν. 3208/2003 (Α' 303) «Προστασία δασικών οικοσυστημάτων, κατάργηση δασολογίου, ρύθμιση εμπραγμάτων δικαιωμάτων επί δασών και δασικών εν γένει εκτάσεων και άλλες διατάξεις» και ειδικότερα το άρθρο 1 αυτού, όπως τροποποιήθηκε μεταγενέστερα με τον ν. 3818/2010 (Α' 18).

7. Τις διατάξεις του ν. 4280/2014 (Α' 159) «Περιβαλλοντική αναβάθμιση και ιδιωτική πολεοδόμηση - Βιώσιμη

ανάπτυξη οικισμών Ρυθμίσεις δασικής νομοθεσίας και άλλες διατάξεις».

8. Τις διατάξεις του Υπουργείου Γεωργίας με τις α) 160417/1180/9.7.1980 απόφαση και β) 182447/3049/24.9.1980 αποφάσεις.

9. Την αναφορά του Δασαρχείου Ξάνθης με την 14805/13.12.2017 με την οποία προτείνεται η κήρυξη ως αναδασωτέας λόγω πυρκαγιάς της αναφερόμενης στο θέμα έκτασης, αποφασίζουμε:

Κηρύσσουμε ως αναδασωτέα την έκταση εμβαδού 176.633,90 τ.μ., ευρισκόμενη στην περιοχή Λίμνη Βιστωνίδα, Δήμου Αβδήρων, Ν. Ξάνθης, η εν λόγω έκταση πριν την πυρκαγιά εμφάνιζε μορφή δασική σύμφωνα με την παρ. 2 του άρθρου 3 του ν. 998/1979 (Α' 298) όπως ισχύει σήμερα και απεικονίζεται στο συνημμένο τοπογραφικό διάγραμμα της παρούσας απόφασης κλίμακας 1:10000 το οποίο αποτελεί αναπόσπαστο μέρος της και έχει όρια:

Βόρεια: ΠΕ Ροδόπης-Δασικές εκτάσεις

Ανατολικά: Λίμνη Βιστωνίδα

Νότια: Δασική έκταση

Δυτικά: Ανάχωμα-Δασική έκταση.

Σκοπός της κήρυξης της ανωτέρω εκτάσεως ως αναδασωτέας είναι η διατήρηση του χαρακτήρα της, ο αποκλεισμός διάθεσής της για άλλη χρήση και η αποκατάσταση με φυσική αναγέννηση της καταστραφείσας δασικής βλάστησης (αείφυλλα -πλατύφυλλα) μετά από πυρκαγιά.

Επιτρέπεται η υποβολή κατ' αυτής αίτησής ακύρωσης στο Τριμελές Διοικητικό Εφετείο μέσα σε προθεσμία εξήντα (60) ημερών, που αρχίζει από την επόμενη της δημοσίευσής της (άρθρο 46 π.δ. 18/1989).

Από την απόφαση αυτή δεν προκύπτει δαπάνη για τον κρατικό προϋπολογισμό.

Η απόφαση αυτή να δημοσιευθεί στην Εφημερίδα της Κυβερνήσεως.

Θεσσαλονίκη, 22 Δεκεμβρίου 2017

Ο Συντονιστής Αποκεντρωμένης Διοίκησης
ΙΩΑΝΝΗΣ ΣΑΒΒΑΣ

Ελληνική Δημοκρατία
Αποκεντρωμένη Διοίκηση
Μακεδονίας & Θράκης
Δ/ση Δασών Ξάνθης
Δασαρχείο Ξάνθης

ΑΚΡΙΒΕΣ ΑΝΤΙΓΡΑΦΟ



Τοπογραφικό διάγραμμα αναδασωτέας έκτασης

Θέση: Λίμνη Βιστωνίδα Δήμου Αβδήρων Π.Ε. Ξάνθης
Εμβαδόν: 176.633.80,90τμ Κλίμακα: 1/10000 ,Προβολικό σύστημα: ΕΓΣΑ 87
Ορθοφωτογραφία έτους λήψης 2015, Χάρτης προσανατολισμού 1/50000

Συνοδεύει την υπ' αριθ.14872/22-12-2017 Απόφαση κήρυξης έκτασης ως αναδασωτέας

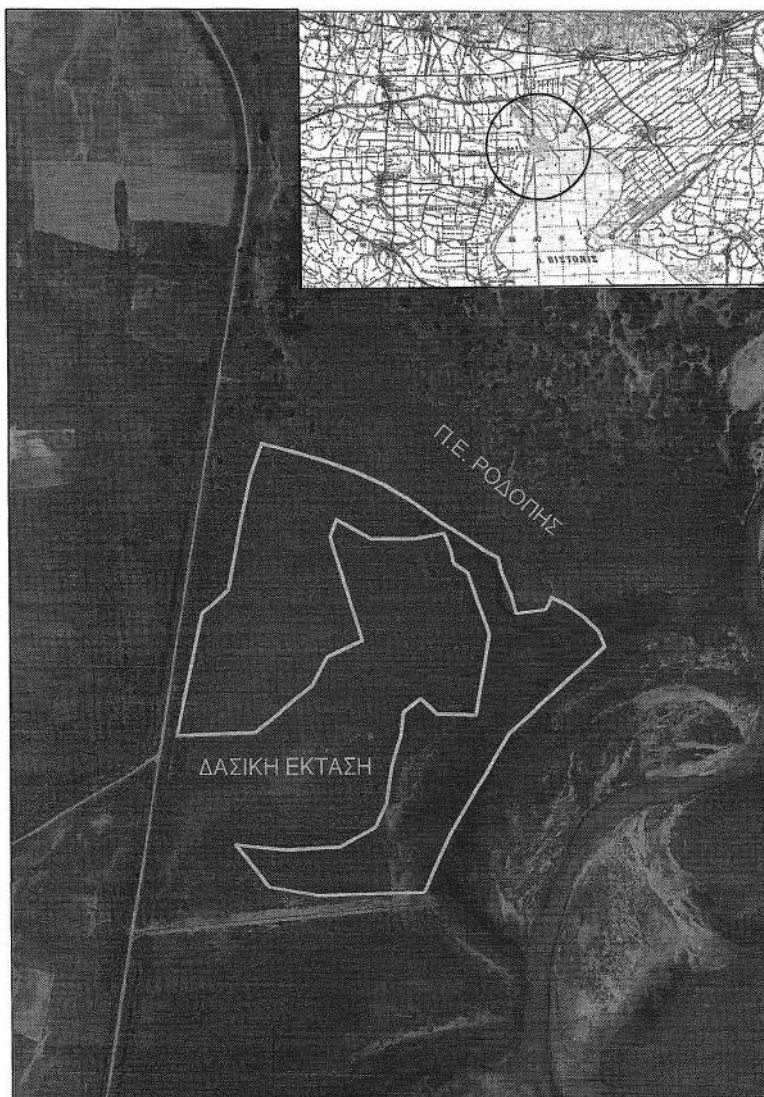

1	592335,612	4548618,821
2	592314,123	4548640,116
3	592287,18	4548663,39
4	592261,296	4548675,146
5	592250,931	4548655,166
6	592205,522	4548648,26
7	592198,31	4548677,775
8	592183,318	4548714,376
9	592177,779	4548740,134
10	592150,966	4548755,534
11	592102,499	4548786,97
12	592087,044	4548796,994
13	592032,59	4548836,974
14	591995,074	4548859,08
15	591953,399	4548876,805
16	591899,343	4548896,191
17	591827,656	4548916,971
18	591811,696	4548920,804
19	591803,028	4548922,886
20	591784,636	4548869,401
21	591772,777	4548815,999
22	591749,263	4548687,987
23	591707,1	4548649,908
24	591666,207	4548459,929
25	591789,722	4548463,747
26	591880,13	4548536,293
27	591904,324	4548582,111
28	591960,351	4548606,293
29	591910,691	4548774,293
30	591920,877	4548802,292
31	591976,667	4548770,031
32	592044,448	4548770,351
33	592091,438	4548778,91
34	592102,294	4548752,301
35	592106,72	4548730,388
36	592129,188	4548715,228
37	592162,363	4548615,789
38	592140,394	4548490,519
39	592078,506	4548492,173
40	592052,503	4548515,003
41	592024,821	4548495,072
42	592020,831	4548461,28
43	592005,608	4548410,084
44	591997,25	4548351,291
45	591979,459	4548312,589
46	591922,948	4548279,641
47	591838,74	4548274,434
48	591758,853	4548282,839
49	591810,99	4548215,599
50	591888,354	4548200,471
51	592055,695	4548205,513
52	592099,427	4548303,487
53	592191,407	4548459,525
54	592258,059	4548519,294
55	592345,082	4548595,853

Ο Συντάκτης

Ο Δασάρχης

Ο Αναπλ. Προϊστάμενος
Δασών Ξάνθης

Ο Γενικός Δ/τής Δασών
& Αγροτικών Υποθέσεων

Ο Συντονιστής Αποκεντρωμένης
Διοίκησης Μακεδονίας Θράκης

Λιάρος Χρήστος
Δασολόγος Γεωτεχνικός
με Βαθμό Α'

Μήλιος Χρήστος
Δασολόγος Γεωτεχνικός
με Βαθμό Α'

Παναγιώτης Μουχαριδής
Δασολόγος Γεωτεχνικός
με Βαθμό Α'

Dr. Νικήτας Φραγκιακάκης

Dr. Ιωάννης Κ. Σάββας

ΕΘΝΙΚΟ ΤΥΠΟΓΡΑΦΕΙΟ
Για τεχνικούς λόγους στο σχεδιάγραμμα,
από το ηλεκτρονικό αρχείο, έγινε
σμίκρυνση κατά ποσοστό **87%**

