



ΕΦΗΜΕΡΙΔΑ ΤΗΣ ΚΥΒΕΡΝΗΣΕΩΣ ΤΗΣ ΕΛΛΗΝΙΚΗΣ ΔΗΜΟΚΡΑΤΙΑΣ

22 Φεβρουαρίου 2018

ΤΕΥΧΟΣ ΤΕΤΑΡΤΟ

Αρ. Φύλλου 85

ΠΕΡΙΕΧΟΜΕΝΑ

ΑΠΟΦΑΣΕΙΣ

- 1 Κήρυξη ως αναδασωτέας έκτασης εμβαδού 4.204 τ.μ. εντός της Κ.Μ.1Η γαιών Αγίας Βαρβάρας, Δήμου και Νήσου Ρόδου, Π.Ε. Ρόδου.
- 2 Καθορισμός των οριογραμμών αιγιαλού και παραλίας στην περιοχή "Παχιά Άμμος" Φαλασάρνων, εκτός οικισμού "Πλάτανος", Δημοτικού Διαμερίσματος Πλατάνου, Δήμου Κισσάμου ΠΕ Χανίων, Δήμου Χανίων, Περιφερειακής Ενότητας Χανίων.

ΑΠΟΦΑΣΕΙΣ

Αριθμ. 6729 (1)

Κήρυξη ως αναδασωτέας έκτασης εμβαδού 4.204 τ.μ. εντός της Κ.Μ.1Η γαιών Αγίας Βαρβάρας, Δήμου και Νήσου Ρόδου, Π.Ε. Ρόδου.

Ο ΣΥΝΤΟΝΙΣΤΗΣ
ΑΠΟΚΕΝΤΡΩΜΕΝΗΣ ΔΙΟΙΚΗΣΗΣ ΑΙΓΑΙΟΥ

Έχοντας υπόψη:

1. Τις διατάξεις των άρθρων 24 παρ. 1 και 117 παρ. 3 του Συντάγματος.
2. Τις διατάξεις των άρθρων 37, 38 και 41 του ν. 998/1979 «Περί προστασίας των Δασών κ.λπ.» (Α' 289) όπως ισχύουν.
3. Τις διατάξεις του άρθρου 120 του ν. 1892/1990 (Α' 101).
4. Τις διατάξεις του άρθρου 1 παρ. 15 του ν. 3208/2003 «Περί προστασίας δασικών οικοσυστημάτων κ.τ.λ.» (Α' 303).
5. Τις διατάξεις του ν. 4280/2014 «Περιβαλλοντική αναβάθμιση κ.λπ. – Ρυθμίσεις δασικής νομοθεσίας κ.λπ.».
6. Τις εγκύκλιες διαταγές του Υπουργείου Γεωργίας: α) 160417/1180/8-7-1980 και β) 182447/3049/24-9-1980.
7. Τις διατάξεις του άρθρου 6 του ν. 3200/1955 περί διοικητικής αποκέντρωσης (Α' 97), όπως τροποποιήθηκε και συμπληρώθηκε μεταγενέστερα με το ν.δ. 532/1970 (Α' 103).

8. Τις διατάξεις των άρθρων 6 και 280 του ν. 3852/2010 «Νέα Αρχιτεκτονική της Αυτ/σης και της Αποκεντρωμένης Διοίκησης-Πρόγραμμα Καλλικράτης» (Α' 87) και το π.δ. 143/2010 «Οργανισμός της Αποκεντρωμένης Διοίκησης Αιγαίου» (Α' 236).

9. Τις διατάξεις των άρθρων 28 και 28Α του ν. 4325/2015 (ΦΕΚ Α' 47) «Εκδημοκρατισμός της Διοίκησης – Καταπολέμηση Γραφειοκρατίας κ.λπ.», όπως το τελευταίο συμπληρώθηκε με το άρθρο 24 του ν. 4368/2016 (ΦΕΚ Α' 21) «Μέτρα για την επιτάχυνση του κυβερνητικού έργου και άλλες διατάξεις».

10. Την αριθ. 34817/15-6-2017 (ΦΕΚ Β' 2131) απόφαση του Συντονιστή Αποκεντρωμένης Διοίκησης Αιγαίου περί μεταβίβασης αρμοδιοτήτων και παροχή εξουσιοδότησης υπογραφής πράξεων και εγγράφων «Με εντολή Συντονιστή» στον Προϊστάμενο της Γενικής Δ/νσης Δασών και Αγροτικών Υποθέσεων της Α.Δ.Αιγαίου κ.λπ.

11. Την αριθ. 80107/14-12-2017 (ΑΔΑ: 7ΤΟ8ΟΡ11-ΓΣΥ) απόφαση ορισμού της Άρτεμις Αλεξιάδου ως Αναπληρώτριας Προϊσταμένης της Γενικής Δ/νσης Δασών και Αγροτικών Υποθέσεων της Α.Δ.Αιγαίου.

12. Την με αρ.πρ.77674/9-11-2015 εισήγηση-φωτοερμηνεία και πρόταση της δασολόγου Δεσλή Χρυσάνθης.

13. Τα με αρ.πρωτ. 36618/22-6-2017 και 51263/24-8-2017 έγγραφα της τοπογράφου μηχανικού της υπηρεσίας Κουντούρη Θεανώς.

14. Η από 29-8-2017 γραπτή εντολή της Δ/ντριας Δασών Δωδ/σου.

15. Την αρ.πρωτ. 5442/29-1-2018 εισήγηση της Δ/νσης Δασών Δωδ/νήσου για κήρυξη της εν λόγω έκτασης ως αναδασωτέας, διότι καταστράφηκε από εκχέρωση, αποφασίζουμε:

Κηρύσσουμε ως αναδασωτέα, με σκοπό την προστασία των εδαφών, του δασικού περιβάλλοντος και την αποκατάσταση της βλάστησης, με φυσική αναγέννηση ή τεχνητή αναδάσωση, για να αποκλεισθεί η χρήση της για κάθε άλλο σκοπό, τη δημόσια δασική έκταση εμβαδού 4.204 τ.μ. που καταστράφηκε από εκχέρωση σταδιακά μεταξύ των ετών 1990 και 2007-

2009 και απεικονίζεται με στοιχεία (1, 2, 3, ..., 19, 20, 1) στο τοπογραφικό διάγραμμα το οποίο θεωρήθηκε και συνοδεύει την παρούσα. Η ανωτέρω δασική έκταση βρίσκεται σε τμήμα της δημόσιας Κ.Μ.1Η γαιών Αγίας Βαρβάρας, Δήμου και Νήσου Ρόδου, Π.Ε. Ρόδου και έχει όρια ως εξής:

Ανατολικά: μη δασικές εκτάσεις

Δυτικά: δασικού χαρακτήρα εκτάσεις

Βόρεια: αναδασωτέα έκταση

Νότια: δασικού χαρακτήρα εκτάσεις

Με την απόφαση αυτή δεν προκαλείται δαπάνη σε βάρος του κρατικού προϋπολογισμού.

Η απόφαση αυτή να δημοσιευθεί στην Εφημερίδα της Κυβερνήσεως.

Ρόδος, 1 Φεβρουαρίου 2018

Με εντολή Συντονιστή

Αποκεντρωμένης Διοίκησης

Η Αναπληρώτρια Γενική Διευθύντρια

Δασών και Αγροτικών Υποθέσεων

ΑΡΤΕΜΙΣ ΑΛΕΞΙΑΔΟΥ

ΤΟΠΟΓΡΑΦΙΚΟ ΔΙΑΓΡΑΜΜΑ
 Κήρυξης Αναδασωτέας έκτασης, λόγω εκχέρσωσης, εντός της Κ.Μ. 1Η γαιών Αγ. Βαρβάρας, Δήμου & Νήσου Ρόδου, Νομού Δωδ/σου

Ανήκει στην αρ. πρωτ. 6729/1-2-2018 Απόφαση κήρυξης αναδασωτέας

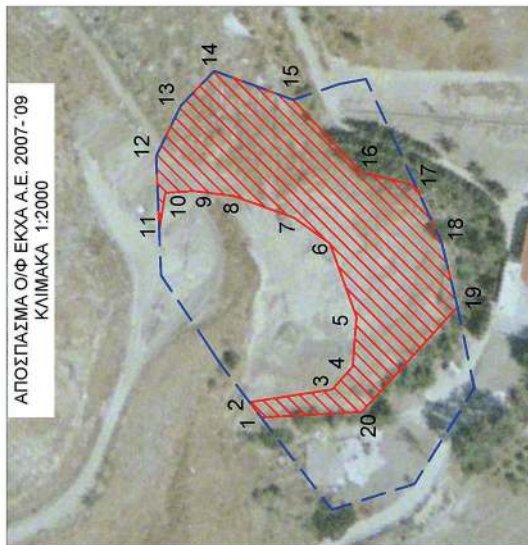
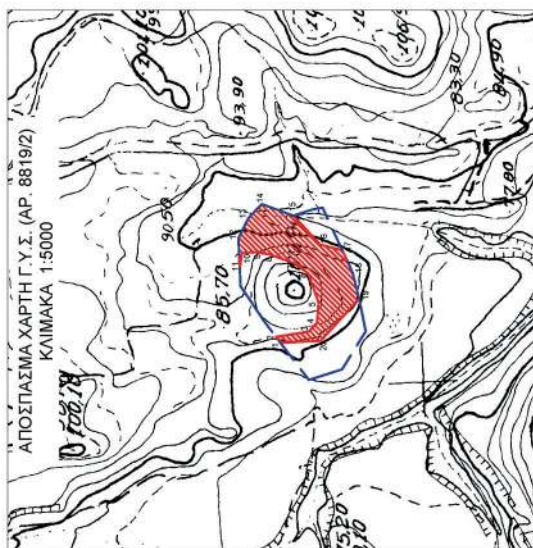

| ΠΙΝΑΚΑΣ ΣΥΝΤΕΤΑΓΜΕΝΩΝ ΣΕ ΣΥΣΤΗΜΑ ΕΓΣΑ '87 | | |
|---|---------------|----------------|
| 1. | X=875302.4870 | Y=4035222.7875 |
| 2. | X=875307.2483 | Y=4035226.4231 |
| 3. | X=875311.2171 | Y=4035200.1181 |
| 4. | X=875318.8033 | Y=4035193.6006 |
| 5. | X=875334.7743 | Y=4035192.4036 |
| 6. | X=875358.5975 | Y=4035200.5173 |
| 7. | X=875367.2236 | Y=4035212.7571 |
| 8. | X=875373.8567 | Y=4035231.1270 |
| 9. | X=875375.5155 | Y=4035243.4061 |
| 10. | X=875374.9264 | Y=4035253.5857 |
| 11. | X=875363.7243 | Y=4035255.6490 |
| 12. | X=875386.6917 | Y=4035256.6176 |
| 13. | X=875402.9962 | Y=4035248.6377 |
| 14. | X=875414.1987 | Y=4035237.8870 |
| 15. | X=875404.8818 | Y=4035212.5065 |
| 16. | X=875381.7176 | Y=4035190.9189 |
| 17. | X=875377.2045 | Y=4035173.2099 |
| 18. | X=875359.1164 | Y=4035164.8282 |
| 19. | X=875338.1729 | Y=4035159.6482 |
| 20. | X=875304.3172 | Y=4035190.4811 |

ΥΠΟΜΝΗΜΑ

 Τμήμα με στοιχεία (1,2,3,.....,19,20,1) εμβαδού 4.204 τ.μ., αποτελεί δασική έκταση που εκχερσώθηκε, εντός της Κ.Μ. 1Η γαιών Αγ. Βαρβάρας.

 Όρια της Κ.Μ. 1Η γαιών Αγ. Βαρβάρας.

ΘΕΩΡΗΘΗΚΕ: 01 - 02 - 2018
 Με εντολή Συντονιστή
 Η αναπληρώτρια Γενική Διευτρία
 Δασών & Αγροτ. Υποθέσεων

ΘΕΩΡΗΘΗΚΕ
 Ρόδος 29 - 01 - 2018
 Η ΔΙΕΥΤΡΙΑ ΔΑΣΩΝ ΔΩΔ/ΣΟΥ

Ρόδος 24 - 08 - 2017
 Η ΣΥΝΤΑΞΑΣΑ

Άρτεμις Αλεξιάδου

ΜΠΑΛΑΤΣΟΥΚΑ ΑΙΚΑΤΕΡΙΝΗ
 ΔΑΣΟΛΟΓΟΣ ΜSc

ΚΟΥΝΤΟΥΡΗ ΘΕΑΝΩ
 ΤΟΠΟΓΡΑΦΟΣ ΜΗΧΙΚΟΣ Τ.Ε.

ΕΘΝΙΚΟ ΤΥΠΟΓΡΑΦΕΙΟ
 Για τεχνικούς λόγους στο σχεδιάγραμμα,
 από το ηλεκτρονικό αρχείο, έγινε
 σμίκρυνση κατά ποσοστό **82%**

Αριθμ. 301 (2)

Καθορισμός των οριογραμμών αιγιαλού και παραλίας στην περιοχή "Παχιά Άμμος" Φαλασσάρων, εκτός οικισμού "Πλάτανος", Δημοτικού Διαμερίσματος Πλατάνου, Δήμου Κισσάμου ΠΕ Χανίων, Δήμου Χανίων, Περιφερειακής Ενότητας Χανίων.

Η ΣΥΝΤΟΝΙΣΤΡΙΑ
ΑΠΟΚΕΝΤΡΩΜΕΝΗΣ ΔΙΟΙΚΗΣΗΣ ΚΡΗΤΗΣ

Έχοντας υπόψη:

1. Τις διατάξεις:

α. Του ν. 3852/2010 «Νέα Αρχιτεκτονική της Αυτοδιοίκησης και της Αποκεντρωμένης Διοίκησης – Πρόγραμμα Καλλικράτης», όπως ισχύουν (ΦΕΚ 87/Α'),

β. των άρθρων 28 και 28Α του ν. 4325/2015 (ΦΕΚ 47/Α'), όπως το τελευταίο προστέθηκε με το άρθρο 24 του ν. 4368/2016 (ΦΕΚ 21/Α'),

γ. των άρθρων 3, 5 και 9 του ν. 2971/2001 «Αιγιαλός και παραλία και άλλες διατάξεις», όπως ισχύουν (ΦΕΚ/285/Α'),

δ. του άρθρου 27 του ν. 4321/2015 «Ρυθμίσεις για την επανεκκίνηση της οικονομίας», με τις οποίες εφαρμόζονται ρυθμίσεις καθορισμού οριογραμμής αιγιαλού στο πλαίσιο της διασφάλισης της δημόσιας περιουσίας (ΦΕΚ 32/τ. Α'),

ε. του άρθρου 11 του ν. 4281/2014 «Μέτρα στήριξης και ανάπτυξης της ελληνικής οικονομίας, οργανωτικά θέματα Υπουργείου Οικονομικών και άλλες διατάξεις» (ΦΕΚ 160/Α'),

στ. του άρθρου 113 του ν. 3978/2011 «Δημόσιες Συμβάσεις Έργων, Υπηρεσιών και Προμηθειών στους τομείς της Άμυνας και της Ασφάλειας – Εναρμόνιση με την Οδηγία 2009/81/ΕΚ – Ρύθμιση Θεμάτων του Υπουργείου Εθνικής Άμυνας», σύμφωνα με τις οποίες καθορίζεται η αρμοδιότητα του ΓΕΕΘΑ στη διαδικασία Καθορισμού των ορίων αιγιαλού και παραλίας και προσδιορίζεται ότι η έκθεση και το διάγραμμα επικυρώνονται με απόφαση του Γενικού Γραμματέα Αποκεντρωμένης Διοίκησης (ΦΕΚ 137/Α').

ζ. του άρθρου 46, παρ. 21 του ν. 3220/2004 σύμφωνα με τις οποίες, αρμοδιότητες του Υπουργού Οικονομίας και Οικονομικών οι οποίες ανήκαν ή είχαν μεταβιβασθεί στους Νομάρχες μέχρι την έναρξη λειτουργίας των Νομαρχιακών Αυτοδιοικήσεων και αφορούν θέματα των Υπηρεσιών του Υπουργείου Οικονομίας και Οικονομικών, που εξαιρέθηκαν από την κατάργηση με τις διατάξεις της §2 του άρθρου 39 του ν. 2218/1994, περιέρχονται στον Γενικό Γραμματέα της Περιφέρειας (ΦΕΚ 15/Α').

η. του ν. 3200/1955 «Περί διοικητικής αποκέντρωσης» (ΦΕΚ 97/Α'), όπως αυτές τροποποιήθηκαν, συμπληρώθηκαν και ισχύουν σήμερα, με τα ν.δ. 532/1970, β.δ. 704/1970, β.δ. 705/1970, β.δ. 192/1972, π.δ. 71/1984, π.δ. 347/1986, ν. 2026/1992 και π.δ. 97/1993,

θ. του π.δ. 142/2017 «Οργανισμός του Υπουργείου Οικονομικών» (ΦΕΚ 181/Α'),

ι. του π.δ. 136/2010 «Οργανισμός της Αποκεντρωμένης Διοίκησης Κρήτης» (ΦΕΚ 229/Α').

2. Την αρ. 37930/Δ10Ε/1264/14.10.2005 κοινή υπουργική απόφαση του Πρωθυπουργού και του Υπουργού Οικονομίας και Οικονομικών για τον καθορισμό των

αρμοδιοτήτων των Υφυπουργών Οικονομίας και Οικονομικών (ΦΕΚ 1432/Β').

3. Την αρ. 1089532πε/8205πε/Β0010/20-4-2005 κοινή υπουργική απόφαση των υπουργών Οικονομίας και Οικονομικών και Περιβάλλοντος, Χωροταξίας και Δημοσίων Έργων με την οποία καθορίζονται τα στοιχεία που πρέπει να λαμβάνονται υπόψη κατά τον καθορισμό των οριογραμμών αιγιαλού και παραλίας (ΦΕΚ 595/4-5-2005).

4. Την αρ. 1033511/989/00ΤΥ/Ε'/09.04.2003 εγκύκλιο του Υπουργού Οικονομίας και Οικονομικών με την οποία παρέχονται διευκρινίσεις επί των διατάξεων του ν. 3220/2004 (ΦΕΚ 15/Α').

5. Την αρ. 1063649/790/Α0006/3-8-2004 απόφαση του Υπουργού Οικονομίας και Οικονομικών, «Καταγραφή – διοικητική κωδικοποίηση των αρμοδιοτήτων σε θέματα Υπηρεσιών του Υπουργείου Οικονομίας και Οικονομικών, που περιέρχονται στους Γενικούς Γραμματείς Περιφερειών, κατά τις διατάξεις της παρ. 21 του άρθρου 46 του ν. 3220/2004».

6. Την αρ. 4542/13-09-2011/ΠΟΛ.1191/13.09.2011 εγκύκλιο της Δ/σης Δημόσιας Περιουσίας του Υπουργείου Οικονομικών σχετικά με την παροχή οδηγιών για την εφαρμογή των προβλεπόμενων ρυθμίσεων από το άρθρο 113 του ν. 3978/2011 (ΦΕΚ/137/Α').

7. Το αρ. ΠΟΛ 1169/2014 έγγραφο του Υπουργείου Οικονομικών με το οποίο παρέχονται διευκρινίσεις επί των διατάξεων του άρθρου 11 του ν. 4281/2014 (ΦΕΚ 160/Α').

8. Την αρ. 14026/15-5-2017 απόφαση του Υπουργού Εσωτερικών, περί διορισμού της Μαρίας Κοζυράκη του Εμμανουήλ ως Συντονίστριας της Αποκεντρωμένης Διοίκησης Κρήτης (ΦΕΚ 250/ΥΟΔΔ/26-05-2017).

9. Την αρ. 684/3-2-2016 απόφαση του ασκούντος καθήκοντα Γ.Γ. Αποκεντρωμένης Διοίκησης Κρήτης για την επανασυγκρότηση της Επιτροπής Καθορισμού Ορίων Αιγιαλού, Παραλίας κ Παλαιού Αιγιαλού Περιφ. Ενότητας Χανίων (ΑΔΑ Ω4ΓΘΟΡ1Θ-ΞΗΠ), όπως αυτή τροποποιήθηκε με την αρ.οικ. 2401/19-5-2016 (ΑΔΑ:7Φ12ΟΡ1Θ-ΟΟΥ) και στη συνέχεια διορθώθηκε με την αρ. 2666/14-06-2016 (ΑΔΑ: 6ΣΦΣΟΡ1Θ- ΡΩ1) όμοιας.

10. Την αρ. 18198/10-11-1981 απόφαση Νομάρχη Χανίων με την οποία έχει καθοριστεί η οριογραμμή του αιγιαλού στην περιοχή "Παχιά Άμμος" Φαλασσάρων, εκτός οικισμού "Πλάτανος", Δημοτικού Διαμερίσματος Πλατάνου, Δήμου Κισσάμου ΠΕ Χανίων (ΦΕΚ 27/Δ/19-1-1982).

11. Το αρ. 2225/31-10-1995 έγγραφο του Περιφερειακού Δ/ντή Χανίων, με το οποίο ζητείται από την αρμόδια επιτροπή η εξέταση της περίπτωσης εμφιλοχώρησης σφάλματος ή πλάνης για τα πραγματικά γεγονότα κατά τον καθορισμό των οριογραμμών στην περιοχή των Φαλασσάρων και στην περίπτωση αυτή να προβεί στις απαραίτητες σύννομες ενέργειες για διορθώσεις των οριογραμμών.

12. Το από 4-3-1997 πρακτικό γνωμοδότησης της Επιτροπής Καθορισμού ορίων αιγιαλού και παραλίας και θέσεων αμμοληφίας, με το οποίο γνωμοδοτείται να ζητηθεί από το ΓΕΝ να εξετάσει αν από τα στοιχεία που διαθέτει προκύπτει ότι κατά τον καθορισμό των οριογραμμών αιγιαλού στην αναφερόμενη περιοχή έχει εμφιλοχωρήσει σφάλμα ή πλάνη περί τα πραγματικά γεγονότα

και επομένως θα πρέπει να γίνει επανακαθορισμός των οριογραμμών και το αρ. 474/11-03-1997 έγγραφο της Κτηματικής Υπηρεσίας προς το ΓΕΝ με το οποίο ζητούνται σχετικές απόψεις για το θέμα.

13. Το αρ. Φ.544.5/680/97/1359/8-11-1997 έγγραφο του ΓΕΝ με το οποίο διατυπώνεται η άποψη περί του ότι στοιχειοθετείται εμφιλοχώρηση σφάλματος κατά τον αρχικό καθορισμό των ορίων αιγιαλού παραλίας στην υπόψη περιοχή και κατά συνέπεια θα πρέπει να κινηθεί η διαδικασία επανακαθορισμού των ορίων αιγιαλού, παραλίας και τυχόν καθορισμού παλαιού αιγιαλού, περιλαμβάνοντας και τις αμιγώς αμμώδεις χωρίς ίχνη νομής και κατοχής εκτάσεις είτε στη ζώνη του αιγιαλού είτε σε ζώνη παλαιού αιγιαλού.

14. Το από 10-2-1999 πρακτικό γνωμοδότησης της Επιτροπής Καθορισμού των ορίων αιγιαλού και παραλίας και θέσεων αμμοληψίας και τα διαλαμβανόμενα σε αυτό αναφορικά με την νέα οριογραμμή αιγιαλού και την οριογραμμή παλαιού αιγιαλού στην περιοχή.

15. Το αρ.ΟΙΚ. 6847/ΑΔ.3626/31-07-2017 έγγραφο της Δ/σης Πολεοδομίας του Δήμου Χανίων, με το οποίο μεταξύ άλλων ζητά από την Κτηματική Υπηρεσία Χανίων, να της γνωρίσει εάν υπάρχει σε εξέλιξη διαδικασία επανακαθορισμού του αιγιαλού στην περιοχή που έχουν καθοριστεί οι οριογραμμές αιγιαλού με την αρ. 18198/10-11-1981 απόφαση Νομάρχης Χανίων.

16. Το αρ. Φ900/40/827227/19-7-2015 έγγραφο του ΓΕΝ από το οποίο προκύπτει ότι η εν λόγω περιοχή δεν εμπίπτει στο πεδίο εφαρμογής του άρθρου 17 του ν. 2971/2001.

17. Το αρ. 3762/16-1-2018 έγγραφο της Κτηματικής Υπηρεσίας Χανίων (πρώην Περιφερειακής Δ/σης Δημόσιας Περιουσίας Κρήτης) με το οποίο μας απέστειλε την από 15/11/2017 Έκθεση της Επιτροπής άρθρ. 3, ν. 2971/2001 για τον καθορισμό των οριογραμμών παραλίας και παλαιού αιγιαλού στην περιοχή "Παχιά Άμμος" Φαλασάρνων, εκτός οικισμού "Πλάτανος", Δημοτικού Διαμερίσματος Πλατάνου, Δήμου Κισσάμου ΠΕ Χανίων στην περιοχή που έχουν καθοριστεί οι οριογραμμές αιγιαλού με την αρ. 18198/10-11-1981 απόφαση Νομάρχης Χανίων (ΦΕΚ 27/Δ/19-1-1982) και σχετικό συνοδύον τοπογραφικό διάγραμμα.

18. Την από 15/11/2017 Έκθεση της Επιτροπής άρθρ. 3, ν. 2971/2001 για τον καθορισμό των οριογραμμών παραλίας και παλαιού αιγιαλού στην περιοχή "Παχιά Άμμος" Φαλασάρνων, εκτός οικισμού "Πλάτανος", Δημοτικού Διαμερίσματος Πλατάνου, Δήμου Κισσάμου ΠΕ Χανίων στην περιοχή που έχουν καθοριστεί οι οριογραμμές αιγιαλού με την αρ. 18198/10-11-1981 απόφαση Νομάρχης Χανίων (ΦΕΚ 27/Δ/19-1-1982) και τα διαλαμβανόμενα σε αυτήν και το από Νοέμβριο 2017 τοπογραφικό διάγραμμα (1 πινακίδα), σε κλίμακα 1:1000, το οποίο συντάχθηκε από τον Μιχαήλ Γιαννακάκη του Εμμανουήλ, Αγρονόμο Τοπογράφο Μηχανικό και ελέγχθηκε την 15-11-2017 για την ακρίβεια της αποτύπωσης από τον Πισσαδάκη Εμμανουήλ, ΠΕ Πολιτικό Μηχανικό, υπάλληλο του πρώην Αυτοτελούς Γραφείου Δημόσιας Περιουσίας Χανίων της πρώην Περιφερειακής Δ/σης Δημόσιας Περιουσίας Κρήτης (νυν Κτηματική Υπηρεσία Χανίων) και θεωρήθηκε από την Προϊσταμένη της πρώην Περιφερειακής

Δ/σης Δημόσιας Περιουσίας Κρήτης, Χριστοδουλάκη Ελένη, Τοπογράφο Μηχανικό ΠΕ, την ίδια ημερομηνία.

19. Όλα τα δικαιολογητικά του φακέλου, αποφασίζουμε: Επικυρώνουμε την από 15/11/2017 Έκθεση της Επιτροπής καθορισμού ορίων αιγιαλού-παραλίας Ν. Χανίων (άρθρ. 3, ν. 2971/2001), για τον καθορισμό των οριογραμμών παραλίας και παλαιού αιγιαλού στην περιοχή "Παχιά Άμμος" Φαλασάρνων, εκτός οικισμού "Πλάτανος", Δημοτικού Διαμερίσματος Πλατάνου, Δήμου Κισσάμου ΠΕ Χανίων, στην περιοχή που έχουν καθοριστεί οι οριογραμμές αιγιαλού με την αρ. 18198/10-11-1981 απόφαση Νομάρχης Χανίων και το από Νοέμβριο 2017 συνοδύον τοπογραφικό διάγραμμα (1 πινακίδα) σε κλίμακα 1:1000, το οποίο συντάχθηκε από τον Μιχαήλ Γιαννακάκη του Εμμανουήλ, Αγρονόμο Τοπογράφο Μηχανικό και ελέγχθηκε την 15-11-2017 για την ακρίβεια της αποτύπωσης από τον Πισσαδάκη Εμμανουήλ, ΠΕ Πολιτικό Μηχανικό, υπάλληλο του πρώην Αυτοτελούς Γραφείου Δημόσιας Περιουσίας Χανίων της πρώην Περιφερειακής Δ/σης Δημόσιας Περιουσίας Κρήτης (νυν Κτηματική Υπηρεσία Χανίων) και θεωρήθηκε την ίδια ημερομηνία από την Προϊσταμένη της πρώην Περιφερειακής Δ/σης Δημόσιας Περιουσίας Κρήτης, Χριστοδουλάκη Ελένη, Τοπογράφο Μηχανικό ΠΕ με την οποία:

1. Καθορίζει, ότι η οριογραμμή αιγιαλού που καθορίστηκε με την αριθμ. 18198/10-11-1981 απόφαση Νομάρχης Χανίων (ΦΕΚ 27/Δ/19-1-1982) και με κορυφές 1, 2, 3,10, 11, 12, έχει καθοριστεί ορθά και ισχύει.

2. Καθορίζει στο από τον Νοέμβριο 2017 τοπογραφικό διάγραμμα (1 πινακίδα), σε κλίμακα 1:1000, το οποίο συντάχθηκε από τον Μιχαήλ Εμμανουήλ Γιαννακάκη, Αγρονόμο Τοπογράφο Μηχανικό και το οποίο ελέγχθηκε για την ακρίβεια της αποτύπωσης από τον Πισσαδάκη Εμμανουήλ, ΠΕ Πολιτικό Μηχανικό, υπάλληλο του Αυτοτελούς Γραφείου Δημόσιας Περιουσίας Χανίων, την 15-11-2017 και θεωρήθηκε από την Προϊσταμένη της Περιφερειακής Δ/σης Δημόσιας Περιουσίας Κρήτης, Χριστοδουλάκη Ελένη, Τοπογράφο Μηχανικό ΠΕ, την ίδια ημερομηνία.

Α) Την οριογραμμή της παραλίας με κίτρινη συνεχή πολυγωνική γραμμή και με κορυφές Π1, Π2, Π3, Π10, Π11, Π12 και σε απόσταση 10 μέτρων από τον αιγιαλό, για την εξυπηρέτηση των σκοπών της παραγράφου 2 του άρθρου 1 του ν. 2971/2001,

Β) Την οριογραμμή του παλαιού αιγιαλού με μπλε συνεχή πολυγωνική γραμμή και με κορυφές ΠΑ1, ΠΑ2, ΠΑ3, ΠΑ10, ΠΑ11, 9

Στο τοπογραφικό διάγραμμα υπάρχει πίνακας συντεταγμένων των κορυφών οριοθέτησης αιγιαλού, παραλίας και παλαιού αιγιαλού (ΕΓΣΑ '87).

Η απόφαση αυτή μαζί με την έκθεση της επιτροπής και το τοπογραφικό διάγραμμα να δημοσιευθούν στην Εφημερίδα της Κυβερνήσεως.

Ηράκλειο, 5 Φεβρουαρίου 2018

Η Συντονίστρια Αποκεντρωμένης Διοίκησης
ΜΑΡΙΑ ΚΟΖΥΡΑΚΗ

ΕΚΘΕΣΗ ΕΠΙΤΡΟΠΗΣ

του άρθρου 3 του ν. 2971/2001, ΦΕΚ 285 τ. Α'

Για τον καθορισμό των οριογραμμών παραλίας και παλαιού αιγιαλού στην περιοχή "Παχιά Άμμος" Φαλασάρνων, εκτός οικισμού "Πλάτανος", Δημοτικού Διαμερίσματος Πλατάνου, Δήμου Κισσάμου ΠΕ Χανίων στην περιοχή που έχουν καθοριστεί οι οριογραμμές αιγιαλού με την αριθμ. 18198/10-11-1981 απόφαση Νομάρχη Χανίων (ΦΕΚ 27/Δ/19-1-1982).

Σήμερα 15 Νοεμβρίου 2017, οι κάτωθι:

1. Χριστοδουλάκη Ελένη, ΠΕ Τοπογράφος Μηχανικός, Προϊσταμένη της Περιφερειακής Δ/σης Δημόσιας Περιουσίας Κρήτης, ως πρόεδρος της Επιτροπής και οι:

2. Πισσαδάκης Εμμανουήλ, ΠΕ Πολιτικός Μηχανικός, υπάλληλος του Αυτοτελούς Γραφείου Δημόσιας Περιουσίας Χανίων, ως αναπληρωματικό μέλος της επιτροπής.

3. Κουβάτσος Χρήστος, Αντιπλοίαρχος Λιμενικού Σώματος, Λιμενάρχης Κεντρικού Λιμεναρχείου Χανίων, ως τακτικό μέλος της επιτροπής.

4. Μπουντουράκης Γεώργιος, Τοπογράφος Μηχανικός, υπάλληλος της Δ/σης Τεχνικών Έργων ΠΕ Χανίων, ως τακτικό μέλος της επιτροπής.

5. Μαυράκης Εμμανουήλ, Χημικός Μηχανικός, Προϊστάμενος της Δ/σης Περιβάλλοντος και Χωρικού Σχεδιασμού της Αποκεντρωμένης Διοίκησης Κρήτης, ως τακτικό μέλος της επιτροπής

αποτελούντες την επιτροπή καθορισμού οριογραμμών αιγιαλού, παραλίας και παλαιού αιγιαλού, όπως προβλέπεται από το άρθρο 3 του ν. 2971/2001 (ΦΕΚ 285/Α/19-12-2001), που συγκροτήθηκε με την αριθ. 684/3-2-2016 απόφαση του ασκούντος καθήκοντα Γενικού Γραμματέα Αποκεντρωμένης Διοίκησης Κρήτης, (ΑΔΑ Ω4ΓΘΟΡ1Θ-ΞΗΠ), όπως αυτή τροποποιήθηκε, με την αριθ. οικ. 2401/19-5-2016 απόφαση του ίδιου, ως προς τη συμμετοχή του αναπληρωτή μηχανικού του Δημοσίου(ΑΔΑ: 7Φ12ΟΡ1Θ-ΟΟΥ), η οποία στη συνέχεια διορθώθηκε με την 2666/14-06-2016 απόφαση του ίδιου, ως προς την ειδικότητα του δεύτερου μέλους (μηχανικού του δημοσίου) (ΑΔΑ: 6ΣΦΣΟΡ1Θ-ΡΩ1), η οποία συγκλήθηκε κατόπιν της με αριθ. πρωτ. 7307/14-11-2017 πρόσκλησης της Προέδρου της Επιτροπής με γραμματέα την Καζαζάκη Όλγα, ΠΕ Εφοριακό, υπάλληλο του Αυτοτελούς Γραφείου Δημόσιας Περιουσίας Χανίων μεταβήκαμε επιτόπου στην περιοχή "Παχιά Άμμος" Φαλασάρνων, εκτός οικισμού "Πλάτανος", Δημοτικού Διαμερίσματος Πλατάνου, Δήμου Κισσάμου ΠΕ Χανίων και αφού λάβαμε υπόψη:

1. Το γεγονός ότι στην περιοχή έχει καθοριστεί η οριογραμμή του αιγιαλού με την αριθμ. 18198/10-11-1981 απόφαση Νομάρχη Χανίων, (ΦΕΚ 27/Δ/19-1-1982).

2. Το αριθμ. 2225/31-10-1995 έγγραφο του Περιφερειακού Δ/ντή Χανίων, με το οποίο ζητά να εξεταστεί η επιτροπή καθορισμού των οριογραμμών αιγιαλού και παραλίας, Ν. Χανίων, εάν κατά τον καθορισμό των οριογραμμών στην περιοχή των Φαλασάρνων έχει εμφιλοχωρήσει σφάλμα ή πλάνη περί τα πραγματικά γεγονότα

και στην περίπτωση αυτή να προβεί στις απαραίτητες ενέργειες για διορθώσεις των οριογραμμών, σύμφωνα με την διαδικασία που προβλέπεται από το νόμο.

3. Το από 4-3-1997 πρακτικό γνωμοδότησης της Επιτροπής Καθορισμού ορίων αιγιαλού και παραλίας και θέσεων αμμοληψίας, με το οποίο γνωμοδοτείται " να ζητηθεί από το ΓΕΝ να εξετάσει αν από τα στοιχεία που διαθέτει προκύπτει ότι κατά τον καθορισμό των οριογραμμών αιγιαλού στην αναφερόμενη περιοχή έχει εμφιλοχωρήσει σφάλμα ή πλάνη περί τα πραγματικά γεγονότα και επομένως θα πρέπει να γίνει επανακαθορισμός των οριογραμμών".

4. Το αριθμ. 474/11-03-1997 έγγραφο της Κτηματικής Υπηρεσίας προς το ΓΕΝ, με το οποίο ζητούνται απόψεις για τον επανακαθορισμό των οριογραμμών αιγιαλού στην περιοχή Φαλάσαρνα Κισσάμου Ν. Χανίων.

5. Το αριθμ. Φ.544.5/680/97/1359/8-11-1997 έγγραφο του ΓΕΝ, στο οποίο αναφέρεται ότι"..... μετά από επανέλεγχο των υφιστάμενων στο αρχείο του ΓΕΝ/ΥΥ στοιχείων (αεροφωτογραφίες, χάρτες και διαγράμματα διαφόρων ετών και κλιμάκων) διαπιστώθηκε ότι με την σχετική (β) απόφαση με την οποία καθορίστηκαν τα όρια αιγιαλού- παραλίας στην περιοχή του θέματος, έχουν μείνει εκτός της ζώνης του αιγιαλού εκτάσεις αμιγώς αμμώδεις, χωρίς ίχνη νομής και κατοχής, με χαμηλότερα υψόμετρα σε σχέση με το ανάπτυγμα του πελάγους και την συχνότητα και δύναμη των πνεόντων στην περιοχή ανέμων. Το γεγονός αυτό κατά την άποψη του ΓΕΝ στοιχειοθετεί την εμφιλοχώρηση σφάλματος κατά τον αρχικό καθορισμό και κατά συνέπεια θα πρέπει να κινηθεί η διαδικασία επανακαθορισμού των ορίων αιγιαλού, παραλίας και τυχόν καθορισμού παλαιού αιγιαλού, υπό το πνεύμα της σχετικής (γ) γνωμοδότησεως. Κατόπιν των ανωτέρω, κατά την άποψη του ΓΕΝ, η αρμόδια επιτροπή θα πρέπει να προβεί στον επανακαθορισμό των οριογραμμών καθορίζοντας μεγαλύτερα ζώνη αιγιαλού ή καθορίζοντας ζώνη παλαιού αιγιαλού, σύμφωνα με τα συμπεράσματα που θα εξαχθούν από την αυτοψία που θα πραγματοποιήσει, έτσι ώστε οι ανωτέρω αμιγώς αμμώδεις χωρίς ίχνη νομής και κατοχής εκτάσεις να περιληφθούν είτε στη ζώνη του αιγιαλού είτε σε ζώνη παλαιού αιγιαλού".

6. Το απόσπασμα αεροφωτογραφίας της περιοχής φωτοληψίας έτους 1945, μεγεθυμένης φωτογραφικά σε κλίμακα 1:5000 περίπου καθώς και τη διαφάνεια των σμικρυμένων φωτογραφικά τριών πινακίδων του αρχικού διαγράμματος καθορισμού, σε κλίμακα 1:5.000, που συνοδεύουν το παραπάνω έγγραφο του ΓΕΝ.

7. Το αριθμ. 475/4-6-1998 έγγραφο της κοινότητας Πλατάνου Κισάμου με το οποίο ζητείται ο ανακαθορισμός της αιγιαλίτιδας ζώνης" στην παραλία, Παχιά Άμμος Ακτής Πλατάνου.

8. Το αριθμ. 551/26-6-1998 έγγραφο της κοινότητας Πλατάνου Κισάμου με το οποίο ζητείται: 1) ο επανακαθορισμός της γραμμής αιγιαλού στην Παχιά Άμμο, 2) η εξέταση ύπαρξης παλαιού αιγιαλού και ο καθορισμός του και 3) η δημιουργία 30 μέτρων τουλάχιστον ζώνης παραλίας κατά μήκος της Παχιάς Άμμου.

9. Το από 10-2-1999 πρακτικό γνωμοδότησης της Επιτροπής Καθορισμού των ορίων αιγιαλού και παραλίας και θέσεων αμμοληψίας, με το οποίο γνωμοδοτείται "να καταργηθεί η οριογραμμή του αιγιαλού που φαίνεται στις πινακίδες 2 και 3 με κορυφές 8, 9, 10, 11, 12 του τοπογραφικού διαγράμματος το οποίο είχε συνταχθεί τον Αύγουστο 1972 από τον Δημ. Μοίρα, Διπλ. Αγρ. Τοπ/φο Μηχ/κό και είχε θεωρηθεί την 14-10-1978 από τον Δ/ντή Τεχν. Υπηρεσιών Χανίων, Εμμ. Ποντικάκη, επί του οποίου έχει καθοριστεί η οριογραμμή του αιγιαλού με την αριθμ. 18198/10-11-1981 (ΦΕΚ 27/Δ/82) απόφαση Νομάρχη Χανίων και συγκεκριμένα:

α) Να καθοριστεί επί του αναφερόμενου τοπογραφικού διαγράμματος (το οποίο είναι ακριβές φωτοαντίγραφο του πρωτοτύπου) νέα οριογραμμή αιγιαλού με κορυφές 8, 9β, 10β, 11β, 12β.

β) Να καθοριστεί επί του αναφερόμενου τοπογραφικού διαγράμματος οριογραμμή παλαιού αιγιαλού με κορυφές 8, 9α, 10α, 11α, Γ'.

10. Το αριθμ. 492/16-03-1999 έγγραφο της Κτηματικής Υπηρεσίας Χανίων προς το Δήμο Κισσάμου, με το οποίο του ζητούσε προκειμένου να ολοκληρωθεί η διαδικασία του επανακαθορισμού, τοπογραφικά διαγράμματα της περιοχής.

11. Το με αριθμ. πρωτ. ΟΙΚ. 6847/ΑΔ.3626/31-07-2017 έγγραφο της Δ/νσης Πολεοδομίας του Δήμου Χανίων, με το οποίο μεταξύ άλλων ζητά από την Κτηματική Υπηρεσία Χανίων, να της γνωρίσει εάν υπάρχει σε εξέλιξη διαδικασία επανακαθορισμού του αιγιαλού στην περιοχή που έχουν καθοριστεί οι οριογραμμές αιγιαλού με την αριθμ. 18198/10-11-1981 απόφαση Νομάρχη Χανίων (ΦΕΚ 27/Δ/19-1-1982).

12. Το με αριθμ. πρωτ. 5304/29-9-2017 έγγραφο του Αυτοτελούς Γραφείου Δημόσιας Περιουσίας Χανίων, προς τη Δ/νση Πολεοδομίας του Δήμου Χανίων.

13. Τις διατάξεις του ν. 2971/2001 (ΦΕΚ 285/Α/19-12-2001) "περί αιγιαλού και παραλίας και άλλες διατάξεις", όπως τροποποιήθηκε με τον ν. 4281/2014 (ΦΕΚ 160 τ. Α') που αφορούν στα στοιχεία που λαμβάνει υπόψη η Επιτροπή για τον καθορισμό του αιγιαλού, της παραλίας και του παλαιού αιγιαλού. Ειδικότερα τις διατάξεις της παραγρ. 3 του άρθρου 6 στο οποίο αναφέρονται τα εξής: "Η επιτροπή επίσης αναζητά και συνεκτιμά όλα τα απαιτούμενα για την ακριβή οριοθέτηση του παλαιού αιγιαλού στοιχεία τα οποία παραθέτει στην έκθεσή της, ιδίως φυσικές ενδείξεις (όπως το αμμώδες, ελώδες ή βαλτώδες εκτάσεων συνεχόμενων του αιγιαλού), αεροφωτογραφίες, χάρτες και διαγράμματα διαφόρων ετών γεωλογικές μελέτες."

14. Την αριθ. 1089532 πε/8205πε/Β0010/20-4-2005 (ΦΕΚ 595/4-5-2005) κοινή υπουργική απόφαση των υπουργών Οικονομίας και Οικονομικών και Περιβάλλοντος, Χωροταξίας και Δημοσίων Έργων με την οποία καθορίζονται τα στοιχεία που πρέπει να λαμβάνει υπόψη της η Επιτροπή κατά τον καθορισμό των οριογραμμών αιγιαλού και παραλίας.

15. Το φυσικό όριο βλάστησης το οποίο κατά κανόνα αποτελεί σαφή ένδειξη του ορίου μέχρι του οποίου

φτάνουν οι μέγιστες πλην συνήθεις αναβάσεις του κυματισμού.

16. Το γεγονός ότι η περιοχή είναι αμμώδης με μεγάλο πλάτος κατάληψης στο νότιο τμήμα του καθορισμού, χαμηλά υψόμετρα και αμμοθίνες.

17. Ότι το ανάπτυσμα του πελάγους είναι μεγάλο.

18. Ότι η θέση του αιγιαλού επηρεάζεται έντονα από ανέμους βορείων, δυτικών, νοτίων, βορειοδυτικών και νοτιοδυτικών διευθύνσεων.

19. Ότι στην περιοχή δεν έχει ξεκινήσει η διαδικασία για την εφαρμογή του Εθνικού Κτηματολογίου.

20. Ότι η περιοχή είναι ενταγμένη στο Δίκτυο NATURA 2000, με κωδικό GR 4340001.

21. Ότι δεν υπάρχουν μέχρι σήμερα, καταγεγραμμένα Δημόσια Κτήματα αρμοδιότητας της υπηρεσίας, στην περιοχή.

22. Ότι η περιοχή βρίσκεται εκτός σχεδίου, εκτός ορίων οικισμού, εκτός ΖΟΕ, εκτός ζώνης αρχαιολογικού χώρου.

23. Την αυτοψία της επιτροπής στην περιοχή.

24. Το γεγονός ότι σύμφωνα με το αριθμ. Φ900/40/827227/19-7-2015 έγγραφο του ΓΕΝ η εν λόγω περιοχή δεν εμπίπτει στο πεδίο εφαρμογής του άρθρου 17 του ν. 2971/2001.

25. Το από τον Νοέμβριο 2017 τοπογραφικό διάγραμμα (1 πινακίδα), σε κλίμακα 1:1000, το οποίο συντάχθηκε από τον Μιχαήλ Εμμανουήλ Γιαννακάκη, Αγρονόμο Τοπογράφο Μηχανικό και το οποίο ελέγχθηκε για την ακρίβεια της αποτύπωσης από τον Πισσαδάκη Εμμανουήλ, ΠΕ Πολιτικό Μηχανικό, υπάλληλο του Αυτοτελούς Γραφείου Δημόσιας Περιουσίας Χανίων, την 15-11-2017 και θεωρήθηκε από την Προϊσταμένη της Περιφερειακής Δ/νσης Δημόσιας Περιουσίας Κρήτης, Χριστοδουλάκη Ελένη, Τοπογράφο Μηχανικό ΠΕ, την ίδια ημερομηνία.

26. Την προφορική εισήγηση της Προϊσταμένης της Περιφερειακής Δ/νσης Δημόσιας Περιουσίας Κρήτης, αποφασίζουμε:

1. Ότι η οριογραμμή αιγιαλού που καθορίστηκε με την αριθμ. 18198/10-11-1981 απόφαση Νομάρχη Χανίων (ΦΕΚ 27/Δ/19-1-1982) και με κορυφές 1, 2, 3,....., 10, 11, 12, έχει καθοριστεί ορθά και ισχύει.

2. Καθορίζουμε στο από τον Νοέμβριο 2017 τοπογραφικό διάγραμμα (1 πινακίδα), σε κλίμακα 1:1000, το οποίο συντάχθηκε από τον Μιχαήλ Εμμανουήλ Γιαννακάκη, Αγρονόμο Τοπογράφο Μηχανικό και το οποίο ελέγχθηκε για την ακρίβεια της αποτύπωσης από τον Πισσαδάκη Εμμανουήλ, ΠΕ Πολιτικό Μηχανικό, υπάλληλο του Αυτοτελούς Γραφείου Δημόσιας Περιουσίας Χανίων, την 15-11-2017 και θεωρήθηκε από την Προϊσταμένη της Περιφερειακής Δ/νσης Δημόσιας Περιουσίας Κρήτης, Χριστοδουλάκη Ελένη, Τοπογράφο Μηχανικό ΠΕ, την ίδια ημερομηνία.

Α) Την οριογραμμή της παραλίας με κίτρινη συνεχή πολυγωνική γραμμή και με κορυφές Π1, Π2, Π3,....., Π10, Π11, Π12 και σε απόσταση 10 μέτρων από τον αιγιαλό, για την εξυπηρέτηση των σκοπών της παραγράφου 2 του άρθρου 1 του ν. 2971/2001,

Β) Την οριογραμμή του παλαιού αιγιαλού με μπλε συνεχή πολυγωνική γραμμή και με κορυφές ΠΑ1, ΠΑ2, ΠΑ3,, ΠΑ10, ΠΑ11, 9.

Στο τοπογραφικό διάγραμμα υπάρχει πίνακας συντεταγμένων των κορυφών οριοθέτησης αιγιαλού, παραλίας και παλαιού αιγιαλού (ΕΓΣΑ '87).

Χανιά, 15 Νοεμβρίου 2017

Η Επιτροπή

Η Πρόεδρος

Τα μέλη

ΕΜΜΑΝΟΥΗΛ ΠΙΣΣΑΔΑΚΗΣ

ΧΡΗΣΤΟΣ ΚΟΥΒΑΤΣΟΣ

ΓΕΩΡΓΙΟΣ ΜΠΟΥΝΤΟΥΡΑΚΗΣ

ΕΛΕΝΗ ΧΡΙΣΤΟΔΟΥΛΑΚΗ

ΕΜΜΑΝΟΥΗΛ ΜΑΥΡΑΚΗΣ

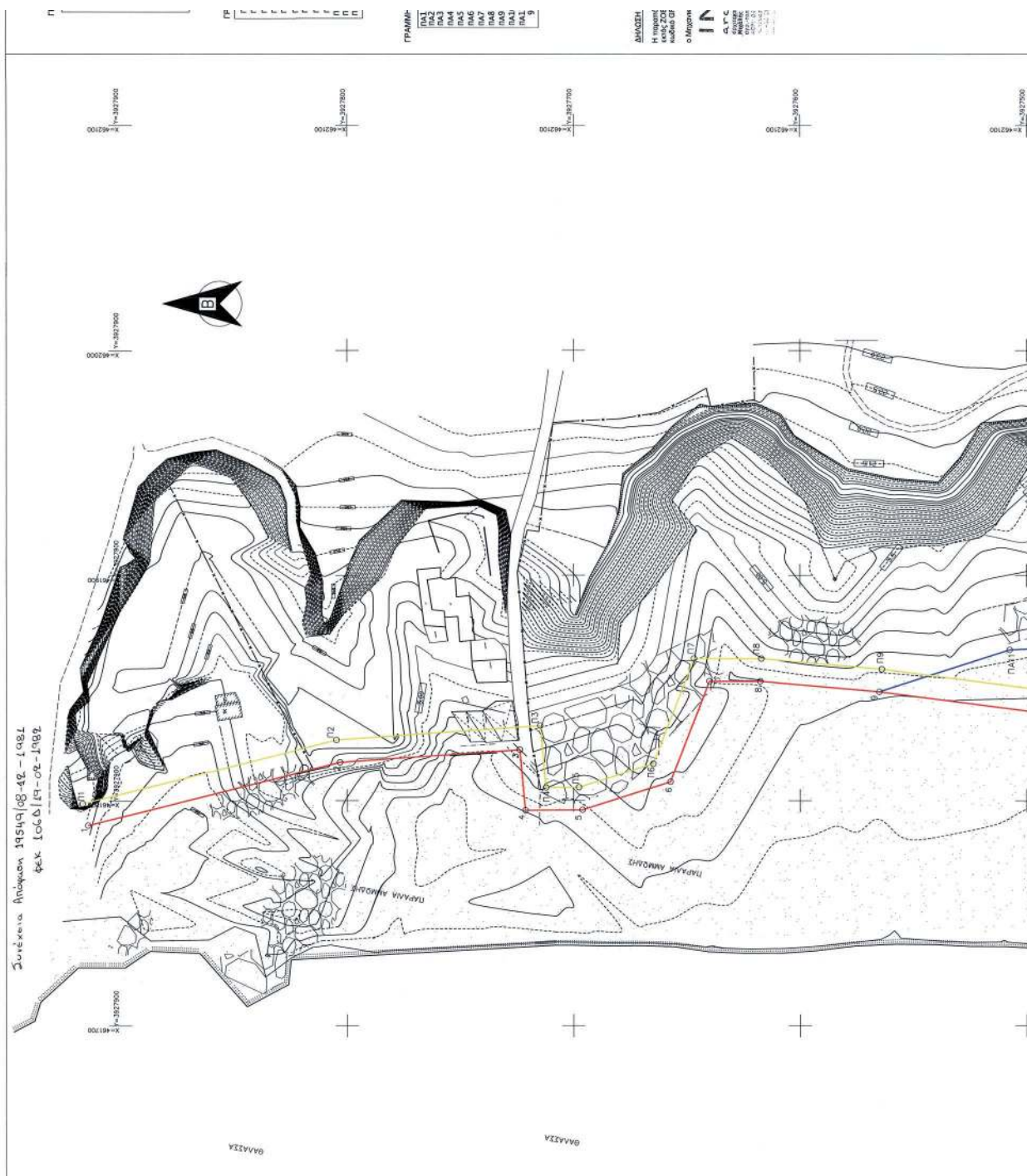

ΕΘΝΙΚΟ ΤΥΠΟΓΡΑΦΕΙΟ
Για τεχνικούς λόγους στο σχεδιάγραμμα,
από το ηλεκτρονικό αρχείο, έγινε
σμίκρυνση κατά ποσοστό **36%**

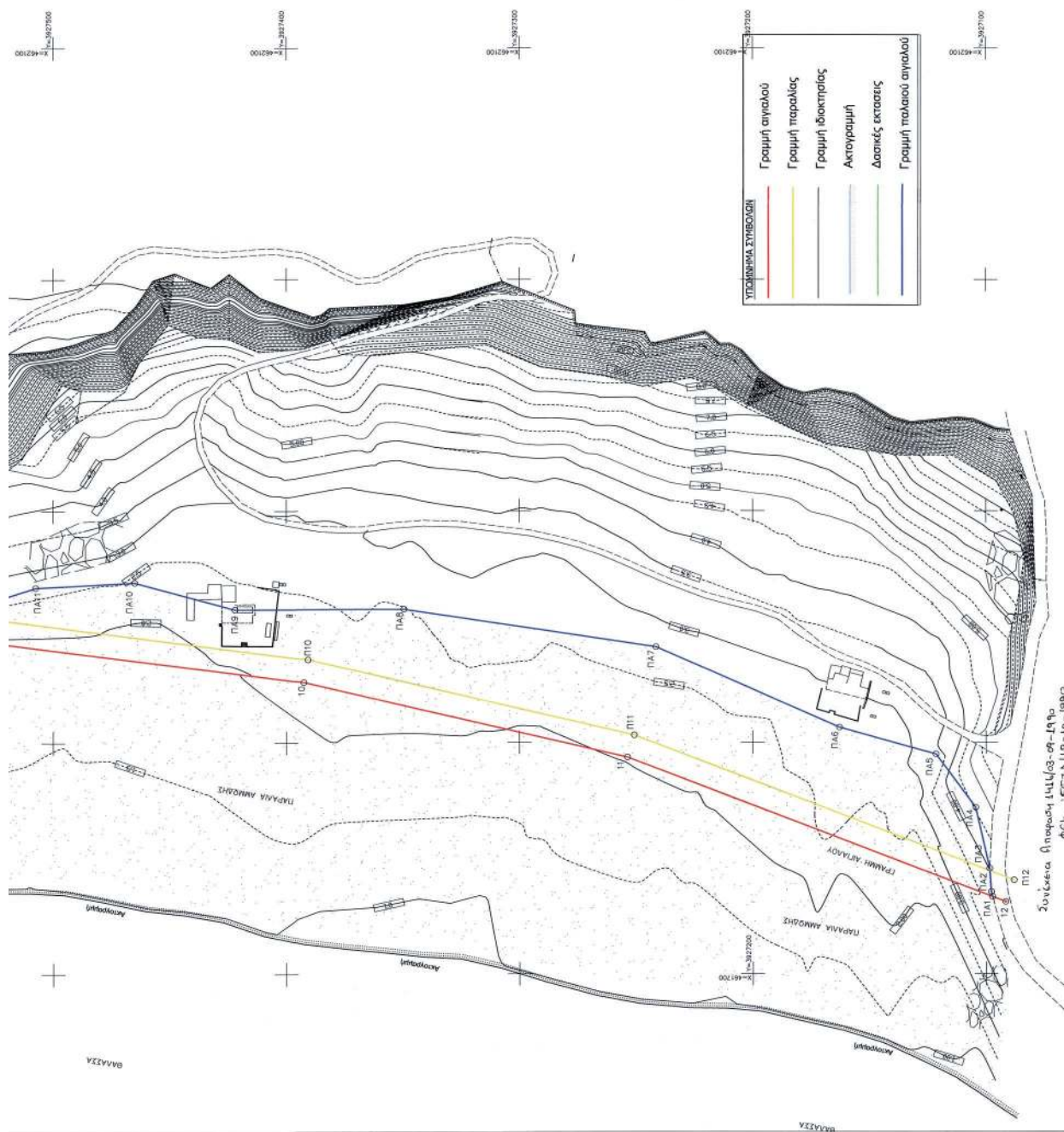

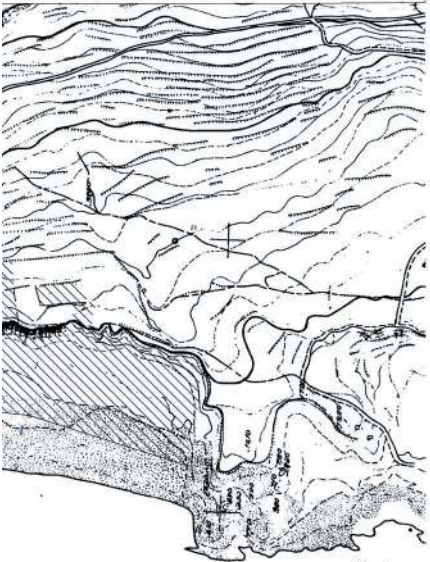

Εξέχοντε διασησ ανάκουσ αρ
αποστυλως
λωνα 15-11-2017

Ο Μιχάλης του Αλεξάνδρου
Ανδρέου Περσινός Κωνσταντίνου
Παπαδόπουλου
Πολιτικός Μηχανικός Π.Ε.

Προσκαλέσει
λωνα 15-11-2017

Η Πρόσκαλέσει της Περιφέρειας
Διεύθυνση Διόμωσας - Περσινός Τριπύρας
Ανδρέου Κωνσταντίνου
Πολιτικός Μηχανικός Π.Ε.

INSITE™
architect. lab

αρχιτεκτονικό στυλοστηρί μωλετών - κατασκευών
μωλετών γωνωσάσας & σπορτασ
Ανδρέου Κωνσταντίνου, μωλετών, Τριπύρας, Α.Ε. 73134
Τ. +30 28210 20126
Φ. +30 28210 20126
Κ. +30 6952618766
www.insite-architects.gr | email: info@insite-architects.gr
www.insite-architects.gr | email: info@insite-architects.gr

μωλετών: Πανακάνης, Μιχάλης του Εμμανουήλ

εργασάσας: Γουρτάκης Δημήτριος του Νικόλαου Γουρτάκης
Γουρτάκης Ασπασία Σζύλγου Νικόλαου Γουρτάκης

έργο: αποτύπωση αγροστεμαχείων - γρητέδων

θέση: "Παρά όμωσ Φαλάσarina", εκτός οικισμού Πλάτανος Διμοσικός
Διμοσικός Πλάτανου του Δήμου Κισσάμου

Τοπογραφικό Διάγραμμα
Διάγραμμα Κάλυψης

κλίμακα: 1:1000

ΝΟΕΜΒΡΙΟΣ 2017

ΤΟΠΟΓΡΑΦΙΚΟΝ ΔΙΑΓΡΑΜΜΑ
ΠΕΡΙΟΧΗΣ ΚΙΣΣΑΜΟΥ ΚΙΣΣΑΜΟΥ ΚΡΗΤΗΣ
ΚΑΜΑΣ 1:30.000

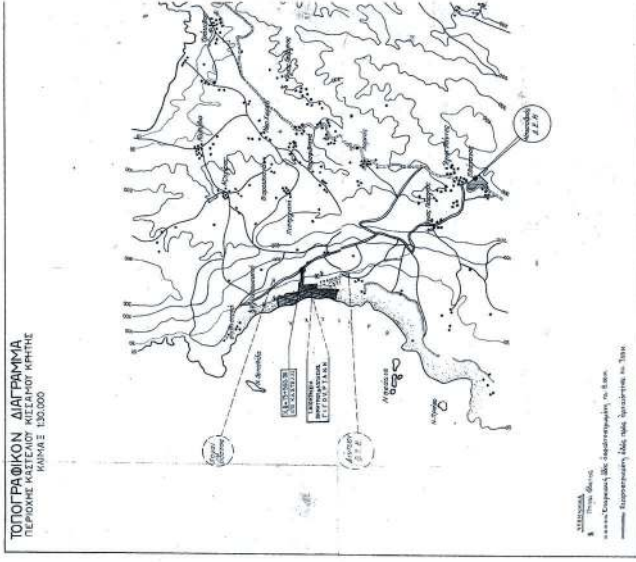

ΚΙΣΣΑΜΟΣ
Πολεοδομική Οριοθέτηση
ΚΑΜΑΣ 1:30.000
Πολεοδομική Οριοθέτηση
ΚΑΜΑΣ 1:30.000