



ΕΦΗΜΕΡΙΔΑ ΤΗΣ ΚΥΒΕΡΝΗΣΕΩΣ ΤΗΣ ΕΛΛΗΝΙΚΗΣ ΔΗΜΟΚΡΑΤΙΑΣ

5 Νοεμβρίου 2021

ΤΕΥΧΟΣ ΤΕΤΑΡΤΟ

Αρ. Φύλλου 776

ΠΕΡΙΕΧΟΜΕΝΑ

ΑΠΟΦΑΣΕΙΣ

- 1 Κήρυξη ως αναδασωτέας έκτασης δασικού χαρακτήρα συνολικού εμβαδού 232.231,45 στρ. των Τοπικών Κοινοτήτων Δαφνούσης, Κηρίνου, Μετοχίου, Κηρέως, Σπαθαρίου, Στροφυλιάς, Φαράκλας, Κεχριών, Κουρκουλών, Ροβιών, Σκεπαστής, Αγίας Άννης, Αμελάντων, Αχλαδιού, Κεράμειας, Κερασέας, Κοτσικιάς, Παππάδων και της Δημοτική Κοινότητα Λίμνης, των Δημοτικών Ενοτήτων Ελυμνίων, Νηλέως και Κηρέως του Δήμου Μαντουδίου - Λίμνης - Αγ. Άννας.
- 2 Κήρυξη ως αναδασωτέας έκτασης δασικού χαρακτήρα συνολικού εμβαδού 150.908,90 στρ. των Τ.Κ. Αγδινών, Αγριοβοτάνου, Αρτεμισίου, Ασημνίου, Βασιλικών, Γερακιούς, Γουβών, Ελληνικών, Κοκκινομηλέας, Κρυονερίτη, Μηλέων, Μονοκαρυάς, Αβγαριάς, Βουτά, Γαλατσάδων, Γαλατσώνας και της Δημοτική Κοινότητα Ιστιαίας των Δημοτικών Ενοτήτων Αρτεμισίου και Ιστιαίας του Δήμου Ιστιαίας - Αιδηψού Π.Ε. Ευβοίας.

ΑΠΟΦΑΣΕΙΣ

Αριθμ. 214862

(1)

Κήρυξη ως αναδασωτέας έκτασης δασικού χαρακτήρα συνολικού εμβαδού 232.231,45 στρ. των Τοπικών Κοινοτήτων Δαφνούσης, Κηρίνου, Μετοχίου, Κηρέως, Σπαθαρίου, Στροφυλιάς, Φαράκλας, Κεχριών, Κουρκουλών, Ροβιών, Σκεπαστής, Αγίας Άννης, Αμελάντων, Αχλαδιού, Κεράμειας, Κερασέας, Κοτσικιάς, Παππάδων και της Δημοτική Κοινότητα Λίμνης, των Δημοτικών Ενοτήτων Ελυμνίων, Νηλέως και Κηρέως του Δήμου Μαντουδίου - Λίμνης - Αγ. Άννας.

Ο ΣΥΝΤΟΝΙΣΤΗΣ

ΑΠΟΚΕΝΤΡΩΜΕΝΗΣ ΔΙΟΙΚΗΣΗΣ
ΘΕΣΣΑΛΙΑΣ - ΣΤΕΡΕΑΣ ΕΛΛΑΔΑΣ

Έχοντας υπόψη:

1. Τα άρθρα 24 παρ. 1 και 117 παρ. 3 του Συντάγματος.

2. Την παρ. 1, 2 του άρθρου 38 [όπως αντικαταστάθηκε με τις διατάξεις της παρ. 1 του άρθρου 35 του ν. 4280/2014 (Α' 159), όπως τροποποιήθηκε και ισχύει με τις διατάξεις του άρθρου 32 του ν. 4342/2015 περί «Περιβαλλοντικής αναβάθμισης και ιδιωτικής πολεοδόμησης - Βιώσιμη ανάπτυξη οικισμών - Ρυθμίσεις Δασικής Νομοθεσίας και άλλες διατάξεις» (Α' 143)] και τις παρ. 1 και 3 του άρθρου 41 [όπως αυτή (παρ. 3) διαμορφώθηκε με την παρ. 2 του άρθρου 2 της ΠΝΠ 13/13-8-2021 (Α' 143)] του ν. 998/1979 περί «Προστασίας των δασών και των δασικών εν γένει εκτάσεων της χώρας» (Α' 289).

3. Τις υπ' αρ. 160417/1180/8-7-1980 και 182447/3049/24-9-1980 εγκύκλιες διαταγές του Υπουργείου Γεωργίας σχετικά με την κήρυξη εκτάσεων ως αναδασωτέων.

4. Τον ν. 2503/1997 περί «Διοίκησης Οργάνωσης, Στελέχωσης της Περιφέρειας κ.λπ.» (Α' 107).

5. Το άρθρο 280 του ν. 3852/2010 περί «Νέας Αρχιτεκτονικής της Αυτοδιοίκησης και της Αποκεντρωμένης Διοίκησης - Πρόγραμμα Καλλικράτης» (Α' 87), καθώς και τις διατάξεις των άρθρων 28 και 28Α του ν. 4325/2015.

6. Το π.δ. 138/2010 περί «Οργανισμού της Αποκεντρωμένης Διοίκησης Θεσσαλίας - Στερεάς Ελλάδας» (Α' 231).

7. Τις διατάξεις των άρθρων 28 και 28Α του ν. 4325/2015 «Εκδημοκρατισμός της Διοίκησης - Καταπολέμηση Γραφειοκρατίας και Ηλεκτρονική Διακυβέρνηση. Αποκατάσταση αδικιών και άλλες διατάξεις» (Α' 47), όπως το τελευταίο προστέθηκε με τις διατάξεις του άρθρου 24 του ν. 4368/2016 «Μέτρα για την επιτάχυνση του κυβερνητικού έργου και άλλες διατάξεις» (Α' 21).

8. Την υπ' αρ. οικ. 6985/85797/01-06-2017 απόφαση του Συντονιστή Αποκεντρωμένης Διοίκησης Θεσσαλίας - Στερεάς Ελλάδας περί «Μεταβίβασης δικαιώματος υπογραφής του Συντονιστή Αποκεντρωμένης Διοίκησης Θεσσαλίας - Στερεάς Ελλάδας στον Προϊστάμενο ή στην Προϊσταμένη της Γενικής Διευθύνσεως Δασών και Αγροτικών Υποθέσεων και στους Προϊσταμένους ή στις Προϊσταμένες Διευθύνσεων και Δασαρχείων της Ανωτέρω Γενικής Διευθύνσεως» (Β' 2003), καθώς και την υπ' αρ. 92801/31-12-2020 απόφαση του Υπουργείου Εσωτερικών «Αυτοδίκαιη απαλλαγή του Νικολάου Ντίτορα του Ευαγγέλου από τα καθήκοντα του Συντονιστή Αποκεντρωμένης Διοίκησης Θεσσαλίας - Στερεάς

Ελλάδας και ορισμός ασκούντος καθήκοντα Συντονιστή Αποκεντρωμένης Διοίκησης Θεσσαλίας - Στερεάς Ελλάδας» (Υ.Ο.Δ.Δ. 1094).

9. Την υπ' αρ. 214647/14-10-2021 πρόταση του Δασαρχείου Λίμνης με συνημμένη σε αυτή την υπό στοιχεία ΔΥ/14-10-2021 έκθεση αυτοψίας -αναφορά του Δασολόγου Θεοδόση Χαρτσά από την οποία προκύπτει ότι η βλάστηση της έκτασης που αναφέρεται στο θέμα καταστράφηκε από την πυρκαγιά που εκδηλώθηκε στις 3-8-2021 και πριν τον χρόνο της καταστροφής της είχε την μορφή δάσους κατά την έννοια των παρ. 1 έως 3 του άρθρου 3 του ν. 998/1979, καλυπτόμενη από δάσος Χαλεπίου Πεύκης με υπόροφο αείφυλλα πλατύφυλλα, τμήματα από μικτό δάσος Ελάτης - Μαύρης Πεύκης, τμήματα από δάσος Δρυός κ.λπ., με ποσοστό σε κάλυψη που κυμαίνονταν από 50-100% και ως εκ τούτου επιβάλλεται η κήρυξή της ως αναδασωτέας.

10. Τις υπό στοιχεία Ζ/112/21-01-1977 (Δ' 69), Ζ/472/24-02-1977 (Δ' 110), Ζ/473/24-02-1977 (Δ' 11), Ζ/474/24-02-1977 (Δ' 110), Ζ/475/24-02-1977 (Δ' 113), Ζ/476/24-02-1977 (Δ' 111), Ζ/900/07-04-1978 (Δ' 272), Ζ/1045/18-04-1978 (Δ' 282), Ζ/4578/11-12-1981 (Δ' 141), 5006/13-12-1983 (Δ' 125), 1285/17-04-1986 (Δ' 442), 1579/26-04-1986 (Δ' 442), 1914/28-05-1986 (Δ' 501), 2680/20-07-1986 (Δ' 702), 1253/17-06-1987 (Δ' 592), 2439/27-10-1987 (Δ' 1086), 2492/04-11-1987 (Δ' 1120), 2498/10-11-1987 (Δ' 1120), 215/16-02-1988 (Δ' 207), 1658/12-07-1988 (Δ' 524), 2047/22-08-1988 (Δ' 624), 571/14-03-1989 (Δ' 175), 631/28-03-1989 (Δ' 255), 1183/29-05-1989 (Δ' 367), 1199/30-05-1989 (Δ' 378), 1817/06-09-1989 (Δ' 570), 1857/06-09-1989 (Δ' 570), 2427/07-11-1989 (Δ' 701), 223/31-01-1990 (Δ' 77), 789/10-04-1990 (Δ' 254), 2562/12-12-1990 (Δ' 736), 2654/27-12-1990 (Δ' 22), 1819/13-08-1991 (Δ' 621), 1820/28-08-1991 (Δ' 621), 1747/13-07-1992 (Δ' 830), 1805/17-07-1992 (Δ' 806), 2708/26-10-1992 (Δ' 1201), 3053/07-12-1992 (Δ' 1353), 3248/4-11-1993 (Δ' 1403), 2667/14-10-1994 (Δ' 1157), 1658/27-07-1995 (Δ' 634), 2146/07-09-1995 (Δ' 735), 2211/11-09-1995 (Δ' 765), 2212/11-09-1995 (Δ' 765), 2370/27-09-1995 (Δ' 999), 2398/28-09-1995 (Δ' 845), 2585/12-10-1995 (Δ' 881), 2635/17-10-1995 (Δ' 914), 2636/17-10-1995 (Δ' 920), 2897/09-11-1995 (Δ' 1045), 2900/09-11-1995 (Δ' 1045), 934/06-05-1996 (Δ' 563), 1880/12-08-1996 (Δ' 1048), 3014/20-12-1996 (Δ' 25), 615/18-03-1997 (Δ' 284), 784/04-04-1997 (Δ' 357), 2559/29-09-1997 (Δ' 888), 2560/29-09-1997 (Δ' 888), 2561/29-09-1997 (Δ' 893), 2564/29-09-1997 (Δ' 893), 3017/11-10-1997 (Δ' 1052), 2747/20-10-1997 (Δ' 965), 3014/10-11-1997 (Δ' 1037), 1289/19-05-1998 (Δ' 401), 1308/21-05-1998 (Δ' 402), 1632/17-06-1998 (Δ' 494), 2284/04-08-1998 (Δ' 653), 2300/06-08-1998 (Δ' 660), 3439/17-11-1998 (Δ' 1009), 3566/02-12-1998 (Δ' 1100), 45/12-03-1999 (Δ' 165), 3418/25-11-1999 (Δ' 926), 3094/03-10-2000 (Δ' 727), 3436/26-10-2000 (Δ' 800), 3266/30-10-2000 (Δ' 809), 4024/18-12-2000 (Δ' 14), 4104/18-12-2000 (Δ' 14), 641/06-03-2001 (Δ' 235), 1513/14-05-2001 (Δ' 453), 1620/21-05-2001 (Δ' 491), 1642/23-05-2001 (Δ' 442), 3604/

19-10-2001 (Δ' 956), 4235/29-11-2001 (Δ' 1080), 1012/28-03-2002 (Δ' 282), 1793/23-06-2003 (Δ' 716), 1949/03-06-2004 (Δ' 519), 2955/3-09-2004 (Δ' 149165), 3830/12-10-2004 (Δ' 174465), 630/21-02-2005 (Δ' 236), 2181/25-05-2006 (Δ' 718), 3709/29-08-2006 (Δ' 857), 2919/21-06-2007 (Δ' 322), 1542/13-04-2009 (Δ' 158), 2221/16-06-2011 (Δ' 222), 67838/4622/14-11-2011 (Δ' 491), 80742/5316/21.12.2011 (Δ' 579), 1400/76584/20.4.2012 (Δ' 290), 1994/117871/15-06-2012 (Δ' 406), 2395/118670/02-07-2013 (Δ' 374), 4211/221890/21-11-2013 (Δ' 618), 505/24200/11-02-2014 (Δ' 60), 936/64344/15-04-2015 (Δ' 98), 3960/177017/16-11-2016 (Δ' 402), 4862/220093/19-12-2016 (Δ' 461), 91/5798/17-1-2019 (Δ' 15), 515/29386/21-2-2019 (Δ' 98), 137395/6-7-2021 (Δ' 472) αποφάσεις της Διοίκησης περί κήρυξης ως αναδασωτέων εκτάσεων κατόπιν πυρκαγιάς και που βρίσκονται εξ ολοκλήρου εντός του περιγράμματος της καείσας έκτασης.

11. Τις υπό στοιχεία Ζ/3133/5-11-1977 (Δ' 214), Ζ/3134/5-11-1977 (Δ' 124), Ζ/2064/1-9-1979 (Δ' 595), Ζ/882/13-3-1980 (Δ' 222), Ζ/4577/11-12-1981 (Δ' 141), 365/20-2-1989 (Δ' 125), 2613/20-10-1992 (Δ' 1154), 1350/24-5-1993 (Δ' 622), 2912/21-10-1993 (Δ' 1394), 2394/13-9-1994 (Δ' 1016), 2743/05-09-2000 (Δ' 652), 3124/5-10-2000 (Δ' 809), 4282/194927/8-2-2017 (Δ' 57) αποφάσεις της Διοίκησης περί κήρυξης ως αναδασωτέων εκτάσεων κατόπιν πυρκαγιάς τμήματα των οποίων βρίσκονται εντός του περιγράμματος της καείσας έκτασης, αποφασίζουμε:

Κηρύσσουμε ως αναδασωτέα Δημόσια, Ιδιωτική, Συνιδιοκτήτη, Συνδιακατεχόμενη, Διακατεχόμενη και Κοινοτική έκταση δασικού χαρακτήρα των παρ. 1 έως 3 του άρθρου 3 του ν. 998/1979, έκταση συνολικού εμβαδού 232.231,45 στρ. περιφέρειας Τοπικών Κοινοτήτων Δαφνούσσης, Κηρίνου, Μετοχίου, Κηρέως, Σπαθαρίου, Στροφυλιάς, Φαράκλας, Κεχριών, Κουρκουλών, Ροβιών, Σκεπαστής, Αγίας Άννης, Αμελάντων, Αχλαδιού, Κεράμειας, Κερασέας, Κοτσικιάς, Παππάδων και της Δημοτικής Κοινότητας Λίμνης, των Δημοτικών Ενότητων Ελυμνίων, Νηλέως και Κηρέως του Δήμου Μαντουδίου - Λίμνης - Αγ. Άννα, όπως απεικονίζεται στο συνημμένο τοπογραφικό διάγραμμα του Δασαρχείου Λίμνης με πρόστιμο χρωματισμό, της οποίας η βλάστηση καταστράφηκε από πυρκαγιά στις 03-08-2021 και προσδιορίζονται ακριβώς στον πίνακα συντεταγμένων ΕΓΣΑ '87 στο επισυναπτόμενο παράρτημα τεύχος 2.

Η έκταση που απεικονίζεται σήμερα συνορεύει:

Βόρεια: Με δασικού και μη δασικού χαρακτήρα εκτάσεις (Χωρική αρμοδιότητα Δασαρχείου Ιστιαίας).

Νότια: Με δασικού χαρακτήρα εκτάσεις και μη δασικού χαρακτήρα εκτάσεις.

Ανατολικά: Με θάλασσα Αιγαίου Πελάγους και με δασικού χαρακτήρα εκτάσεις και μη δασικού χαρακτήρα εκτάσεις.

Δυτικά: Με θάλασσα Ευβοϊκού Κόλπου, με δασικού χαρακτήρα εκτάσεις και μη δασικού χαρακτήρα εκτάσεις.

Ο χαρακτηρισμός των όμορων εκτάσεων είναι ενδεικτικός σύμφωνα με τον αναρτημένο μετά την αναμόρφωση δασικό χάρτη Π.Ε. Εύβοιας.

Στις εκτάσεις όπως αυτές απεικονίζονται στο συνημμένο τοπογραφικό σχεδιάγραμμα με πράσινο χρωματισμό και συνοδεύει την παρούσα απόφαση έχουν συμπεριληφθεί και οι δασικού χαρακτήρα εκτάσεις οι οποίες είχαν κηρυχτεί ως αναδασωτέες με τις αναφερόμενες στα σημεία 10 και 11 του προοιμίου της παρούσας απόφασης.

Από την ανωτέρω έκταση εξαιρούνται η Εθνική οδός υπ' αρ. 77 (Χαλκίδας - Ιστιαίας - Λουτρά Αιδηψού), οι Επαρχιακοί, Δημοτικοί και Κοινοτικοί δρόμοι.

Με την παρούσα απόφαση:

Α. Καταργούνται - παύουν να ισχύουν οι αναφερόμενες στο σημείο 10 του προοιμίου της παρούσας αποφάσεις κήρυξης ως αναδασωτέων

Β. Καταργούνται - παύουν να ισχύουν οι αναφερόμενες στο σημείο 11 στο προοίμιο της παρούσας απόφασης

κήρυξης ως αναδασωτέων κατά το τμήμα που καταλαμβάνονται από το περίγραμμα της παρούσας απόφασης και προσδιορίζονται ακριβώς στο συνημμένο πίνακα συντεταγμένων ΕΓΣΑ '87, στο επισυναπτόμενο τεύχος παράρτημα 3.

Σκοποί της κήρυξης της ανωτέρω έκτασης ως αναδασωτέας είναι η διατήρηση του δασικού χαρακτήρα αυτής, ο αποκλεισμός διάθεσης της για άλλη χρήση και η αποκατάσταση της δασικής βλάστησης. Η αποκατάσταση της βλάστησης θα γίνει με φυσική αναγέννηση ή με πρόγραμμα τεχνητής αναγέννησης.

Από τις διατάξεις της παρούσας δεν προκαλείται δαπάνη σε βάρος του κρατικού προϋπολογισμού.

Η ισχύς της παρούσας αρχίζει από τη δημοσίευσή της, στην Εφημερίδα της Κυβερνήσεως.

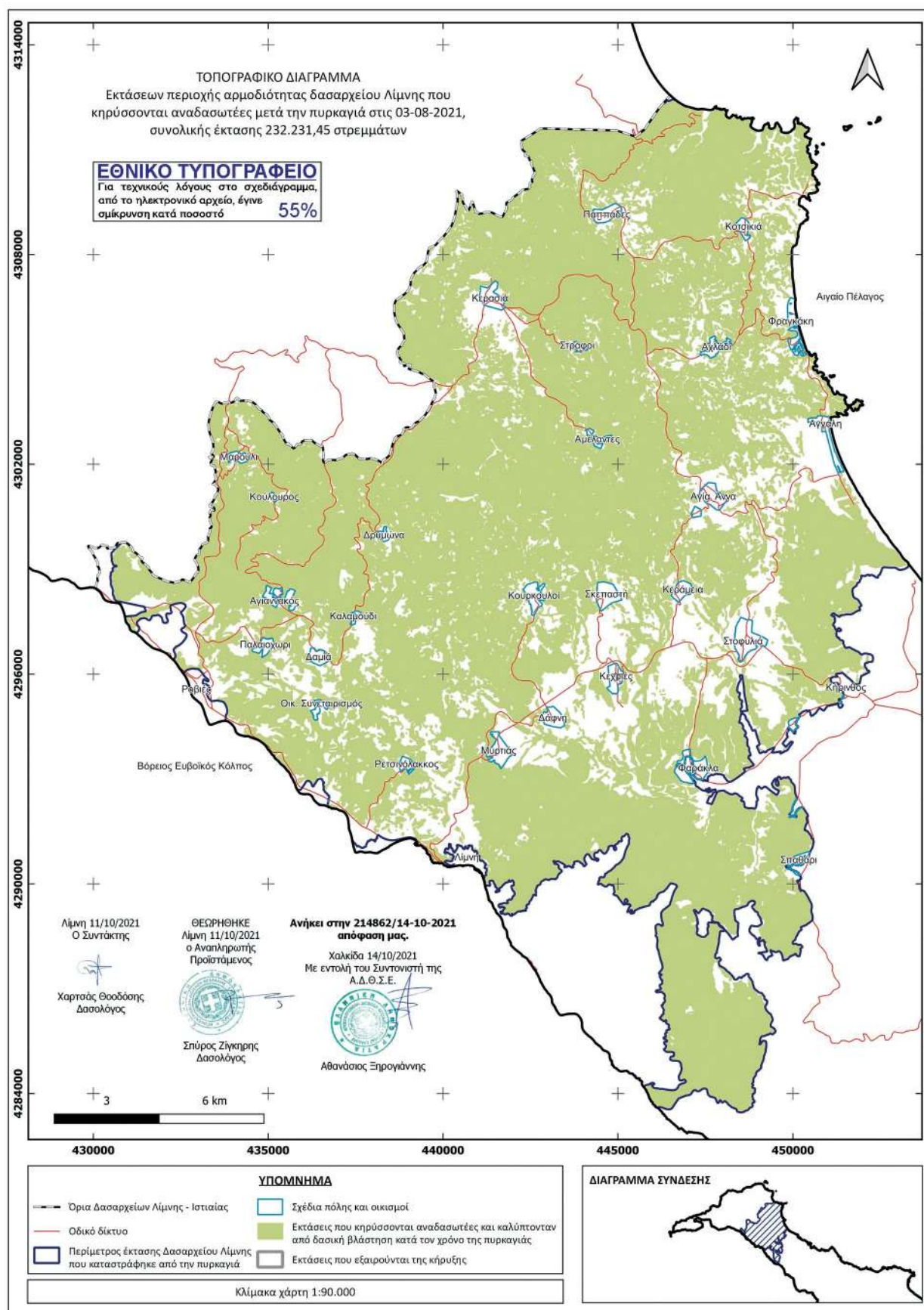

Η απόφαση αυτή να δημοσιευθεί στην Εφημερίδα της Κυβερνήσεως.

Χαλκίδα, 14 Οκτωβρίου 2021

Με εντολή Συντονιστή
Αποκεντρωμένης Διοίκησης
Ο Προϊστάμενος Διεύθυνσης Δασών Ν. Ευβοίας
ΑΘΑΝΑΣΙΟΣ ΞΗΡΟΓΙΑΝΝΗΣ

Αριθμ. 214707 (2)

Κήρυξη ως αναδασωτέας έκτασης δασικού χαρακτήρα συνολικού εμβαδού 150.908,90 στρ. των Τ.Κ. Αγδινών, Αγριοβοτάνου, Αρτεμισίου, Ασημνίου, Βασιλικών, Γερακιούς, Γουβών, Ελληνικών, Κοκκινομηλέας, Κρυονερίτη, Μηλέων, Μονοκαρυάς, Αβγαριάς, Βουτά, Γαλατσάδων, Γαλατσώνας και της Δημοτική Κοινότητα Ιστιαίας των Δημοτικών Ενοτήτων Αρτεμισίου και Ιστιαίας του Δήμου Ιστιαίας - Αιδηψού Π.Ε. Ευβοίας.

Ο ΣΥΝΤΟΝΙΣΤΗΣ
ΑΠΟΚΕΝΤΡΩΜΕΝΗΣ ΔΙΟΙΚΗΣΗΣ
ΘΕΣΣΑΛΙΑΣ - ΣΤΕΡΕΑΣ ΕΛΛΑΔΑΣ

Έχοντας υπόψη:

1. Τα άρθρα 24 παρ. 1 και 117 παρ. 3 του Συντάγματος.
2. Τις παρ. 1, 2 του άρθρου 38 [όπως αντικαταστάθηκε με τις διατάξεις της παρ. 1 του άρθρου 35 του ν. 4280/2014 (Α' 159), όπως τροποποιήθηκε και ισχύει με τις διατάξεις του άρθρου 32 του ν. 4342/2015 περί «Περιβαλλοντικής αναβάθμισης και ιδιωτικής πολεοδόμησης - Βιώσιμη ανάπτυξη οικισμών - Ρυθμίσεις Δασικής Νομοθεσίας και άλλες διατάξεις» (Α' 143)] και τις παρ. 1 και 3 του άρθρου 41 [όπως αυτή (παρ. 3) διαμορφώθηκε με την παρ. 2 του άρθρου 2 της ΠΝΠ 13/13-8-2021 (Α' 143)] του ν. 998/1979 περί «Προστασίας των δασών και των δασικών εν γένει εκτάσεων της χώρας» (Α' 289).
3. Τις υπ' αρ. 160417/1180/08-07-1980 και 182447/3049/24-09-1980 εγκύκλιες διαταγές του Υπουργείου Γεωργίας σχετικά με την κήρυξη εκτάσεων ως αναδασωτέων.
4. Τον ν. 2503/1997 περί «Διοίκησης Οργάνωσης, Στελέχωσης της Περιφέρειας κ.λπ.» (Α' 107).
5. Τις διατάξεις του άρθρου 280 του ν. 3852/2010 περί «Νέας Αρχιτεκτονικής της Αυτοδιοίκησης και της Αποκεντρωμένης Διοίκησης - Πρόγραμμα Καλλικράτης» (Α' 87), καθώς και τις διατάξεις των άρθρων 28 και 28Α του ν. 4325/2015 (Α' 47).
6. Το π.δ. 138/2010 περί «Οργανισμού της Αποκεντρωμένης Διοίκησης Θεσσαλίας - Στερεάς Ελλάδας» (Α' 231).
7. Τα άρθρα 28 και 28Α του ν. 4325/2015 «Εκδημοκρατισμός της Διοίκησης - Καταπολέμηση Γραφειοκρατίας και Ηλεκτρονική Διακυβέρνηση. Αποκατάσταση αδικιών και άλλες διατάξεις» (Α' 47), όπως το τελευταίο προστέθηκε με τις διατάξεις του άρθρου 24 του ν. 4368/2016 «Μέτρα για την επιτάχυνση του κυβερνητικού έργου και άλλες διατάξεις» (Α' 21).

8. Την υπ' αρ. οικ. 6985/85797/01-06-2017 απόφαση του Συντονιστή Αποκεντρωμένης Διοίκησης Θεσσαλίας - Στερεάς Ελλάδας περί «Μεταβίβασης δικαιώματος υπογραφής του Συντονιστή Αποκεντρωμένης Διοίκησης Θεσσαλίας - Στερεάς Ελλάδας στον Προϊστάμενο ή στην Προϊσταμένη της Γενικής Διευθύνσεως Δασών και Αγροτικών Υποθέσεων και στους Προϊσταμένους ή στις Προϊσταμένες Διευθύνσεων και Δασαρχείων της Ανωτέρω Γενικής Διευθύνσεως» (Β' 2003), καθώς και την υπ' αρ. 92801/31-12-2020 απόφαση του Υπουργείου Εσωτερικών «Αυτοδίκαιη απαλλαγή του Νικολάου Ντίτορα του Ευαγγέλου από τα καθήκοντα του Συντονιστή Αποκεντρωμένης Διοίκησης Θεσσαλίας - Στερεάς Ελλάδας και ορισμός ασκούντος καθήκοντα Συντονιστή Αποκεντρωμένης Διοίκησης Θεσσαλίας - Στερεάς Ελλάδας» (Υ.Ο.Δ.Δ. 1094).

9. Την υπ' αρ 214479/13-10-2021 πρόταση του Δασαρχείου Ιστιαίας με συνημμένη σε αυτή την υπό στοιχεία ΔΥ/13-10-2021 έκθεση αυτοψίας - αναφορά της Δασοπόμου Μαρίας Ζωγραφοπούλου από την οποία προκύπτει ότι η βλάστηση της έκτασης που αναφέρεται στο θέμα καταστράφηκε από την πυρκαγιά που εκδηλώθηκε στις 03-08-2021 και πριν τον χρόνο της καταστροφής της είχε την μορφή δάσους κατά την έννοια των παρ. 1 έως 3 του άρθρου 3 του ν. 998/1979 όπως τροποποιήθηκε και ισχύει καλυπτόμενη από δάσος Χαλεπίου Πεύκης με υπόροφο αείφυλλα πλατύφυλλα, τμήματα από δάσος Μαύρης Πεύκης, τμήματα από δάσος Ελάτης κατά θέσει, με ποσοστό σε κάλυψη που κυμαίνονταν από 50-100% και ως εκ τούτου επιβάλλεται η κήρυξη της ως αναδασωτέας.

10. Τις υπό στοιχεία Ζ/3301/05-11-1977 (Δ' 144), Ζ/3880/29-10-1981 (Δ' 72), Ζ/4336/8-10-1982 (Δ' 190), 4721/17-11-1983 (Δ' 96), 4097/07-11-1983 (Δ' 97), 2008/03-06-1983 (Δ' 8), 3265/16-08-1985 (Δ' 577), 3929/07-10-1985 (Δ' 640), 3927/07-10-1985 (Δ' 640), 3470/22-09-1986 (Δ' 903), 3469/22-09-1986 (Δ' 903), 1639/21-07-1987 (Δ' 700), 2178/19-10-1987 (Δ' 1059), 1784/10-08-1987 (Δ' 794), 2329/23-09-1988 (Δ' 94), 1520/18-06-1988 (Δ' 503), 2922/16-11-1988 (Δ' 840), 2056/20-09-1989 (Δ' 603), 2055/20-09-1989 (Δ' 603), 1022/11-05-1989 (Δ' 314), 163/27-01-1989 (Δ' 74), 113/25-01-1989 (Δ' 50), 1023/11-05-1989 (Δ' 314), 822/06-09-1989 (Δ' 570), 211/06-02-1989 (Δ' 89), 2117/17-10-1990 (Δ' 638), 1138/03-06-1991 (Δ' 372), 944/03-06-1992 (Δ' 631), 2100/20-08-1992 (Δ' 968), 2101/20-08-1992 (Δ' 967), 1254/03-06-1992 (Δ' 15), 2422/08-12-1993 (Δ' 1544), 368/15-02-1993 (Δ' 202), 1082/26-04-1993 (Δ' 551), 2185/23-08-1994 (Δ' 926), 2242/24-08-1994 (Δ' 937), 2123/12-08-1994 (Δ' 917), 2097/18-08-1994 (Δ' 917), 1881/18-07-1994 (Δ' 871), 3131/30-11-1995 (Δ' 1199), 1909/28-07-1997 (Δ' 729), 2568/29-09-1997 (Δ' 959), 2577/04-09-1998 (Δ' 746), 3440/17-11-1998 (Δ' 1024), 2496/06-09-1999 (Δ' 723), 2299/13-08-1999 (Δ' 656), 1070/22-04-1999 (Δ' 352), 830/23-03-2000 (Δ' 251), 979/29-03-2001 (Δ' 288), 1173/18-04-2001 (Δ' 354), 1174/18-04-2001 (Δ' 354), 906/21-03-2001 (Δ' 279), 3099/16-09-2001 (Δ' 3), 3100/16-09-2001 (Δ' 828), 1957/20-05-2005 (Δ' 620),

2506/01-07-2005 (Δ' 754), 4461/20-09-2007 (Δ' 482), 4086/29-08-2008 (Δ' 435), 2985/02-08-2011 (Δ' 307), 2667/162677/16-8-2012 (Δ' 517), 968/52117/19-3-2012 (Δ' 202), 1944/94265/23-5-2013 (Δ' 298), 878/43380/10-03-2014 (Δ' 136), 3420/206951/11-11-2014 (Δ' 555), 1006/68983/15-5-2015 (Δ' 164), 3190/170911/10-10-2019 (Δ' 807) αποφάσεις της Διοίκησης περί κήρυξης ως αναδασωτέων εκτάσεων κατόπιν πυρκαγιάς και που βρίσκονται εξ ολοκλήρου εντός του περιγράμματος της καείσας έκτασης.

11. Τις υπό στοιχεία Ζ/3012/25-10-1976 (Δ' 382), Ζ/3134/05-11-1977 (Δ' 124), 3243/06-08-1985 (Δ' 57885), 1608/20-05-1985 (Δ' 483), 2116/17-10-1990 (Δ' 638), 2115/17-10-1990 (Δ' 639), 2613/20-10-1992 (Δ' 1154), 2707/14-10-1994 (Δ' 1155), 851/01-04-1998 (Δ' 261), 2394/13-09-1994 (Δ' 1016), Ζ/3133/05-11-1977 (Δ' 214), 4424/12-12-2003 (Δ' 1444), 1876/12-08-1996 (Δ' 1030) αποφάσεις της Διοίκησης περί κήρυξης ως αναδασωτέων εκτάσεων κατόπιν πυρκαγιάς τμήματα των οποίων βρίσκονται εντός του περιγράμματος της καείσας έκτασης, αποφασίζουμε:

Κηρύσσουμε ως αναδασωτέα Δημόσια, Ιδιωτική, Κοινοτική κατά νομή και Διακατεχομένη έκταση Δασικού χαρακτήρα των παρ. 1 έως 3 του άρθρου 3 του ν. 998/1979, έκταση συνολικού εμβαδού 150.908,90 στρ. περιφέρειας των Τ.Κ. Αγδινών, Αγριοβοτάνου, Αρτεμισίου, Ασμηνίου, Βασιλικών, Γερακιούς, Γουβών, Ελληνικών, Κοκκινομηλέας, Κρουνερίτη, Μηλέων, Μονοκαρυάς, Αβγαριάς, Βουτά, Γαλατσάδων, Γαλατσώνας και της Δημοτική Κοινότητα Ιστιαίας των Δ.Ε. Αρτεμισίου και Ιστιαίας του Δήμου Ιστιαίας - Αιδηψού Π.Ε. Ευβοίας, όπως απεικονίζεται στο συνημμένο τοπογραφικό διάγραμμα του Δασαρχείου Ιστιαίας με πράσινο χρωματισμό, της οποίας η βλάστηση καταστράφηκε από πυρκαγιά στις 03-08-2021 και προσδιορίζονται ακριβώς στο πίνακα συντεταγμένων ΕΓΣΑ '87 στο επισυναπτόμενο παράρτημα τεύχος 2.

Η έκταση που απεικονίζεται σήμερα συνορεύει:

Βόρεια: Με δασικού και μη δασικού χαρακτήρα εκτάσεις και θάλασσα.

Νότια: Με δασικού χαρακτήρα εκτάσεις και μη δασικού χαρακτήρα εκτάσεις (Χωρική αρμοδιότητα Δασαρχείου Λίμνης).

Ανατολικά: Με δασικού χαρακτήρα εκτάσεις και μη δασικού χαρακτήρα εκτάσεις.

Δυτικά: Με μη δασικού χαρακτήρα εκτάσεις

Ο χαρακτηρισμός των όμορων εκτάσεων είναι ενδεικτικός σύμφωνα με τον Αναρτημένο μετά την Αναμόρφωση Δασικό Χάρτη Π.Ε. Ευβοίας.

Στις εκτάσεις όπως αυτές απεικονίζονται στο συνημμένο τοπογραφικό σχεδιάγραμμα με πράσινο χρωματισμό και συνοδεύει την παρούσα απόφαση μας έχουν συμπεριληφθεί και οι δασικού χαρακτήρα εκτάσεις οι οποίες είχαν κηρυχτεί ως αναδασωτέες με τις αναφερόμενες στα σημεία 10 και 11 του προοιμίου της παρούσας αποφάσεις.

Από την ανωτέρω έκταση εξαιρούνται η Εθνική οδός υπ' αρ. 77 (Χαλκίδας - Ιστιαίας - Λουτρά Αιδηψού), οι Επαρχιακοί, Δημοτικοί και Κοινοτικοί δρόμοι.

Με την παρούσα απόφαση:

Α. Καταργούνται - παύουν να ισχύουν οι αναφερόμενες στο σημείο 10 του προοιμίου της παρούσας αποφάσεις κήρυξης ως αναδασωτέων.

Β. Καταργούνται - παύουν να ισχύουν οι αναφερόμενες στο σημείο 11 στο προοίμιο της παρούσας αποφάσεις κήρυξης ως αναδασωτέων κατά το τμήμα που καταλαμβάνονται από το περίγραμμα της παρούσας απόφασης και προσδιορίζονται ακριβώς στο συνημμένο πίνακα συντεταγμένων ΕΓΣΑ '87, στο επισυναπτόμενο παράρτημα τεύχος 3.

Σκοποί της κήρυξης της ανωτέρω έκτασης ως αναδασωτέας είναι η διατήρηση του δασικού χαρακτήρα αυτής, ο αποκλεισμός διάθεσης της για άλλη χρήση και η αποκατάσταση της δασικής βλάστησης.

Η αποκατάσταση της βλάστησης θα γίνει με φυσική αναγέννηση ή με πρόγραμμα τεχνητής αναγέννησης.

Από τις διατάξεις της παρούσας δεν προκαλείται δαπάνη σε βάρος του κρατικού προϋπολογισμού.

Η ισχύς της παρούσας αρχίζει από τη δημοσίευσή της, στην Εφημερίδα της Κυβερνήσεως.

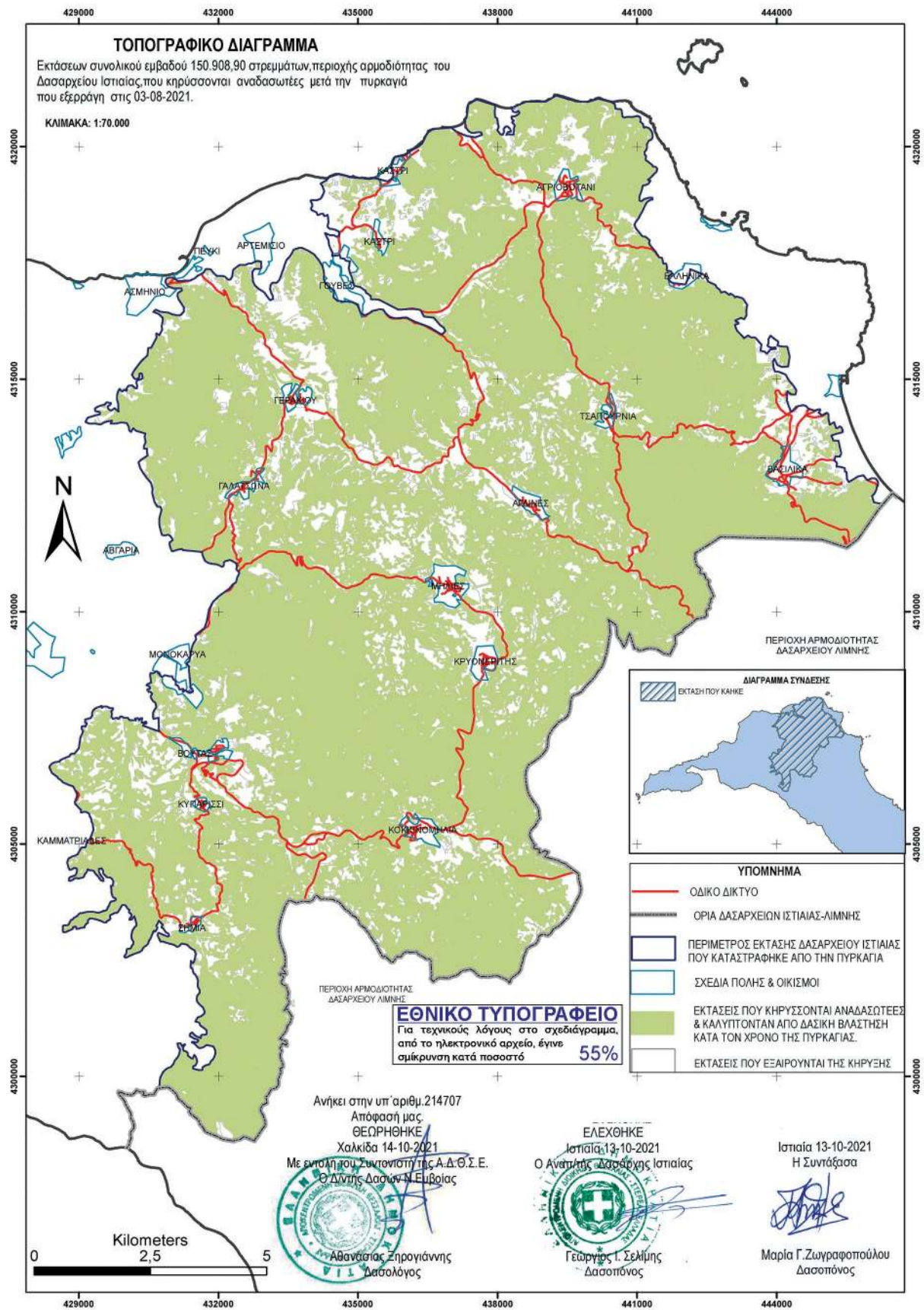

Η απόφαση αυτή να δημοσιευθεί στην Εφημερίδα της Κυβερνήσεως.

Χαλκίδα, 14 Οκτωβρίου 2021

Με εντολή Συντονιστή Αποκεντρωμένης Διοίκησης

Ο Προϊστάμενος Διεύθυνσης Δασών Ν. Ευβοίας

ΑΘΑΝΑΣΙΟΣ ΞΗΡΟΓΙΑΝΝΗΣ