



ΕΦΗΜΕΡΙΣ ΤΗΣ ΚΥΒΕΡΝΗΣΕΩΣ

ΤΗΣ ΕΛΛΗΝΙΚΗΣ ΔΗΜΟΚΡΑΤΙΑΣ

ΤΕΥΧΟΣ ΤΕΤΑΡΤΟ

Αρ. Φύλλου 72

24 Απριλίου 2015

ΠΕΡΙΕΧΟΜΕΝΑ

ΑΠΟΦΑΣΕΙΣ

- Επανακήρυξη ως αναδασωτέας δασικής έκτασης, εμβαδού 1,635 στρ. ιδιοκτησίας της Επιτροπής Εγχωρίου Περιουσίας Κυθήρων - Αντικυθήρων στη δασική θέση «Αγία Αναστασία - Πλακούτα» Περιφέρειας Δήμου Κυθήρων της Περιφερειακής Ενότητας Νήσων της Περιφέρειας Αττικής..... 1
- Επανακήρυξη ως αναδασωτέας δασικής έκτασης, εμβαδού 6,710 στρ. ιδιοκτησίας της Επιτροπής Εγχωρίου Περιουσίας Κυθήρων - Αντικυθήρων στη δασική θέση «Μεγάλη Βόλτα - Ποταμού» Περιφέρειας Δήμου Κυθήρων της Περιφερειακής Ενότητας Νήσων της Περιφέρειας Αττικής..... 2
- Ανάκληση της αριθ. 614/23-5-2002 (ΦΕΚ 491/Δ'/14-6-2002) απόφασης του Γενικού Γραμματέα Περιφέρειας Στερεάς Ελλάδας περί «Κήρυξης έκτασης ως αναδασωτέας Ν. Φωκίδας στη θέση «Κερασούλα» περιφ. Δ.Δ. Επταλόφου του Δήμου Παρνασσού» και ήδη Τ.Κ. Επταλόφου του Δήμου Δελφών Π.Ε. Φωκίδας..... 3

ΑΠΟΦΑΣΕΙΣ

- Αριθμ. 85315/1256πε (1)
Επανακήρυξη ως αναδασωτέας δασικής έκτασης, εμβαδού 1,635 στρ. ιδιοκτησίας της Επιτροπής Εγχωρίου Περιουσίας Κυθήρων - Αντικυθήρων στη δασική θέση «Αγία Αναστασία - Πλακούτα» Περιφέρειας Δήμου Κυθήρων της Περιφερειακής Ενότητας Νήσων της Περιφέρειας Αττικής.

Ο ΓΕΝΙΚΟΣ ΓΡΑΜΜΑΤΕΑΣ ΑΠΟΚΕΝΤΡΩΜΕΝΗΣ ΔΙΟΙΚΗΣΗΣ ΑΤΤΙΚΗΣ

Έχοντας υπόψη:

1. Τις διατάξεις: α) των άρθρων 24 παρ. 1 και 117 παρ. 3 του Συντάγματος της Χώρας,
β) των άρθρων 200, 201 και 205 του Ν.Δ. 86/1969 (ΦΕΚ 7 Α/18-1-1969) «περί Δασικού Κώδικα»,
γ) του Ν. 4280/2014 (ΦΕΚ 159/Α/8-8-2014) και του Ν.998/1979 (ΦΕΚ 289 τ.Α'/29-12-1979) «περί προστασίας των δασών και των δασικών εν γένει εκτάσεων της Χώρας» και ειδικότερα των άρθρων 41 και 38 - παρ. 1, όπως αντικαθίσταται με την παρ. 1, άρθρου 35,

Ν. 4280/2014 - και παρ. 3, καθώς και του άρθρου 70, παρ. 3, όπως συμπληρώθηκε με το άρθρο 12, παρ. 2, του Ν. 2040/1992 (ΦΕΚ 70/Α/23-4-1992) «περί ρύθμισης Θεμάτων Υπουργείου Γεωργίας κ.λπ.»,

δ) του άρθρου 5 του ν. 3200/1955 «περί διοικητικής αποκεντρώσεως» σε συνδυασμό με τις διατάξεις του Ν.Δ 532/1970 (ΦΕΚ 103 τ.Α'/1970) «περί συμπληρώσεως των διατάξεων διοικητικής αποκεντρώσεως» σε συνδυασμό με τις διατάξεις του Β.Δ. 709/5-11-1970 (ΦΕΚ 235 τ.Α'/1970) «περί καθορισμού των διατηρουμένων αρμοδιοτήτων κ.λπ.»,

ε) των άρθρων 4 παρ. 6 και 6 παρ. 7 του Ν. 2240/1994 (ΦΕΚ 153 τ.Α'/1994) και των άρθρων 14 παρ. 1, 2 και 15 του Ν. 2399/1996 (ΦΕΚ 90 τ.Α'/1996),

στ) του άρθρου 7 του Ν. 2503/97 (ΦΕΚ 107 τ.Α'/30-5-1997) «περί Διοίκησης, οργάνωσης, στελέχωσης της Περιφέρειας κ.λπ.»,

ζ) των άρθρων 1 παρ. 2, 2 παρ. 7 και 3 παρ. 4 του Ν. 2647/1998 (ΦΕΚ 237 τ.Α'/22-10-1998) «περί μεταβίβασης αρμοδιοτήτων στις Περιφέρειες»,

η) του άρθρου 120 του Ν. 1892/1990 «Για τον εκσυγχρονισμό και την ανάπτυξη και άλλες διατάξεις»,

θ) του Ν. 3208/2003 (ΦΕΚ Α/303/24-12-2003) όπως ισχύει σήμερα.

ι) του άρθρου έκτου του ν. 3621/2007 (ΦΕΚ 279/Α/2007)

2. Τις εξής διαταγές του Υπουργείου Γεωργίας: α) 160417/1180/9-7-1980, β) 182447/3049/24-9-1980 και γ) 141823/24-2-1983.

3. Την αριθμ. Οικ. 2944/2764/16-1-2013 (ΦΕΚ 172 τ.Β'/31-1-2013) απόφαση Γενικού Γραμματέα Αποκεντρωμένης Διοίκησης Αττικής «περί μεταβίβασης αρμοδιοτήτων και εξουσία υπογραφής» σύμφωνα με την οποία δεν μεταβιβάζεται η εξουσία υπογραφής για αποφάσεις κήρυξης εκτάσεων ως αναδασωτέων.

4. Την υπ' αριθμ. Δ/1862/17-11-1993 (ΦΕΚ τ.Δ/1415/30-11-1993) απόφαση του Νομάρχη Πειραιά περί κήρυξεως ευρύτερης έκτασης ως αναδασωτέας εμβαδού 115,80 στρεμμάτων στη θέση «Πλακούτα- Κρυκέλια» νήσου Κυθήρων.

5. Τα αρθρ. 6 και 280 του Ν. 3852/2010 (ΦΕΚ 87/Α/7-6-2010) «Νέα Αρχιτεκτονική της Αυτοδιοίκησης και της Αποκεντρωμένης Διοίκησης - Πρόγραμμα Καλλικράτης»

6. Το Π.Δ. 135/2010 (ΦΕΚ 228/Α/2010) περί «Οργανισμού της Αποκεντρωμένης Διοίκησης Αττικής».

7. Το υπ' αριθμ.: 115421/245/7-2-2011 έγγραφο Υπουργείου Περιβάλλοντος, Ενέργειας και Κλιματικής Αλλαγής «Διευκρινήσεις αναφορικά με τις αρμοδιότητες των δασικών υπηρεσιών σύμφωνα με τους νέους οργανισμούς των Αποκεντρωμένων Διοικήσεων».

8. Την υπ' αριθμ. 4 πράξη του Υπουργικού Συμβουλίου της 6ης Φεβρουαρίου 2015 (ΦΕΚ 24/Α/6-2-2015) «Παραίτηση Γενικών Γραμματέων Α.Δ. της χώρας» και το άρθρο 56 του Νόμου 4257/2014 (ΦΕΚ 93/Α/14-4-2014).

9. Την υπ' αριθμ. 83859/4148/23-12-2014 πρόταση του αρμοδίου Δασαρχείου Πειραιά, σχετικά με την επανακύρωση ως αναδασωτέας της κατωτέρω δασικής (ιδιωτικής του αρθ. 15, Ν. 3208/2003) έκτασης εμβαδού 1,635 στρ., ιδιοκτησίας Επιτροπής Εγχωρίου Περιουσίας Κυθήρων, στη δασική θέση «Αγία Αναστασία - Πλακούτα» Περιφέρειας Δήμου Κυθήρων, Αντικυθήρων που καταστράφηκε από πυρκαγιά η οποία εκδηλώθηκε την 22η Σεπτεμβρίου 2014.

10. Την εκ του Συντάγματος υποχρέωση για την επανεγκατάσταση της δασικής βλάστησης που καταστράφηκε από πυρκαγιά και η οποία θα αποκατασταθεί με φυσική αναγέννηση ή με πρόγραμμα τεχνητής αναδάσωσης, σύμφωνα με τις εκάστοτε ισχύουσες διατάξεις, αποφασίζουμε:

Επανακηρύσσουμε ως αναδασωτέα, με σκοπό την προστασία για την επανεγκατάσταση της δασικής βλάστησης, που καταστράφηκε από πυρκαγιά και την διατήρηση του χαρακτήρα της ως δασικής, προς αποφυγήν αλλαγής προορισμού χρήσης αυτής καθώς και την εξασφάλιση της ισορροπίας του φυσικού περιβάλλοντος, και προκειμένου να τύχει εφαρμογής του άρθρου έκτου του Ν. 3621/2007, δασική έκταση εμβαδού 1,635 στρ. (ενός στρέμματος και εξακοσίων τριάντα πέντε χιλιοστών του στρέμματος) και η οποία περιλαμβάνεται εντός της υπ' αριθμ. Δ/1862/17-11-1993 απόφαση του Νομάρχη Πειραιά περί κηρύξεως ευρύτερης έκτασης ως αναδασωτέας.

Η έκταση αυτή, που βρίσκεται στην θέση «Αγία Αναστασία - Πλακούτα» Περιφέρειας Δήμου Κυθήρων της Περιφερειακής Ενότητας Νήσων της Περιφέρειας Αττικής, καλυπτόταν από δασική βλάστηση αποτελούμενη από σχίνα και ασπάλαθους πυκνότητας 50%.

Στο από 23-12-2014 διάγραμμα με κλίμακα 1:1000, το οποίο, θεωρημένο από το Δασάρχη Πειραιά με ημερομηνία 23-12-2014, συνοδεύει αναπόσπαστα την απόφαση αυτή, η εν λόγω έκταση εμφανίζεται με στοιχεία Α, Β, Γ, Δ, Ε, Ζ, Η, Α, μαύρο περίγραμμα (και στο ενσωματωμένο απόσπασμα φύλλου χάρτη Γ.Υ.Σ αριθμ. 8317/7 κλίμακας 1:5000 με μαύρο περίγραμμα και τα ίδια στοιχεία) και με όρια:

Βόρεια: Με αναδασωτέα δασική έκταση

Ανατολικά: Με δρόμο

Νότια: Με αναδασωτέα δασική έκταση

Δυτικά: Με δρόμο

Οι συντεταγμένες των κορυφών της έκτασης κατά ΕΓΣΑ' 87 αποτυπώνονται στον παρακάτω πίνακα ως εξής:

ΣΗΜΕΙΟ	Χ	Ψ
A	405744,60	4018432,80
B	405736,20	4018441,30
Γ	405695,20	4018431,10
Δ	405693,20	4018419,20
E	405705,30	4018393,20
Z	405716,05	4018394,50
H	405733,10	4018404,20

Η απόφαση αυτή να δημοσιευθεί στην Εφημερίδα της Κυβερνήσεως.

Αθήνα, 19 Μαρτίου 2015

Η ασκούσα καθήκοντα Γενικού Γραμματέα
Αποκεντρωμένης Διοίκησης
ΚΑΛΛΙΟΠΗ ΚΑΡΔΑΜΙΤΣΗ

ΤΟΠΟΓΡΑΦΙΚΟ ΔΙΑΓΡΑΜΜΑ

Έκτασης που κήκε στις 22-9-2014 και κηρύσσεται αναδασωτέα στη θέση "Άγια Αναστασία - Πλακούτα" περιφέρειας Δήμου Κυθήρων της ν. Κυθήρων.

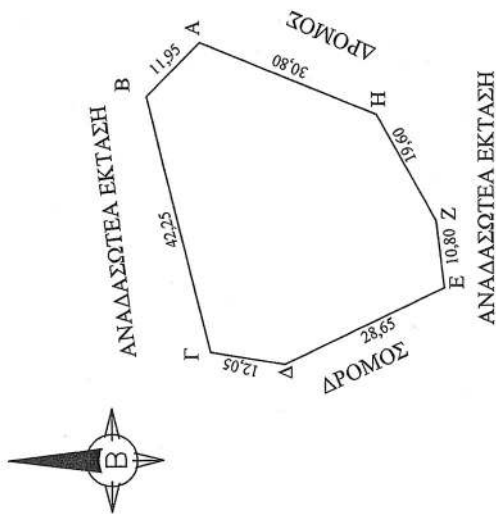

ΠΙΝΑΚΑΣ ΣΥΝΤΕΤΑΓΜΕΝΩΝ ΕΙΣΤΑ 87

ΣΗΜΕΙΑ	X	Ψ
A	405744,60	4018432,80
B	405736,20	4018441,30
Γ	405695,20	4018431,10
Δ	405693,20	4018419,20
Ε	405705,30	4018393,20
Ζ	405716,05	4018394,50
Η	405733,10	4018404,20

ΥΠΟΜΝΗΜΑ

ΚΛΙΜΑΚΑ: 1:1.000
 ΕΜΒΛΑΔΟΝ: 1,635 Στρ.
 (Ένα στρέμμα και εξάκοστα τριάντα πέντε χιλιοστά του στρέμματος)
 ΟΡΙΑ: " Α,Β,Γ, Η,Α."



ΠΕΙΡΑΙΑΣ 23 / 12 / 2014
 Ο ΣΥΝΤΑΚΤΗΣ

(Signature)
 Αριστοτέλης Κραβαρύτης

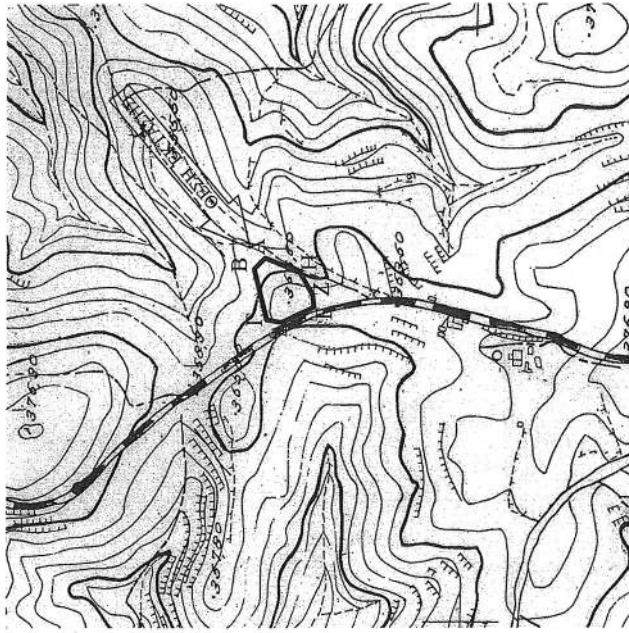
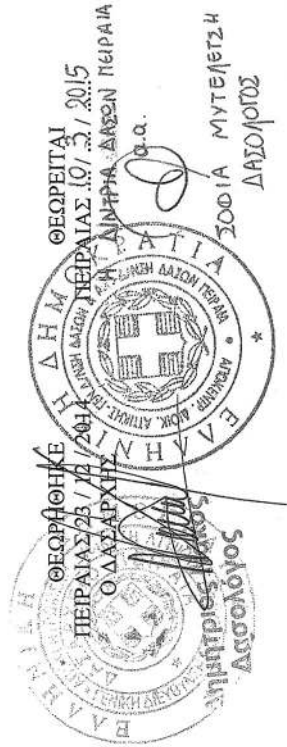

ΑΠΟΣΠΑΣΜΑ ΦΥΛΛΩΝ ΧΑΡΤΗ Γ.Υ.Σ.
 ΚΛΙΜΑΚΑ 1 : 5.000 ΑΡ. ΦΥΛ. 8317/7

ΕΘΝΙΚΟ ΤΥΠΟΓΡΑΦΕΙΟ
 Για τεχνικούς λόγους στο σχεδιάγραμμα, έγινε σμίκρυνση, κατά ποσοστό **82%**

Ανήκει αναλόσασατα στην υπ αριθμ. 85315/1056 Π.Ε. / 15 Απόφαση του Γενικού Γραμματέα Αποκεντρωμένης Διοίκησης Αττικής.

Αθήνα 19-3-2015

Η ΑΣΚΟΥΣΑ ΠΑΡΗΚΟΝΤΑ ΓΕΝΙΚΟΥ ΓΡΑΜΜΑΤΕΑ ΑΠΟΚΕΝΤΡΩΜΕΝΗΣ ΔΙΟΙΚΗΣΗΣ ΑΤΤΙΚΗΣ

(Signature)
 ΚΑΜΙΩΤΗ ΚΑΡΔΑΜΙΤΣΗ

Αριθμ. 94/2

(2)

Επανακήρυξη ως αναδασωτέας δασικής έκτασης, εμβαδού 6,710 στρ. ιδιοκτησίας της Επιτροπής Εγχωρίου Περιουσίας Κυθήρων - Αντικυθήρων στη δασική θέση «Μεγάλη Βόλτα - Ποταμού» Περιφέρειας Δήμου Κυθήρων της Περιφερειακής Ενότητας Νήσων της Περιφέρειας Αττικής.

Ο ΓΕΝΙΚΟΣ ΓΡΑΜΜΑΤΕΑΣ
ΑΠΟΚΕΝΤΡΩΜΕΝΗΣ ΔΙΟΙΚΗΣΗΣ ΑΤΤΙΚΗΣ

Έχοντας υπόψη:

1. Τις διατάξεις:
 - α) των άρθρων 24 παρ. 1 και 117 παρ. 3 του Συντάγματος της Χώρας,
 - β) των άρθρων 200, 201 και 205 του Ν.Δ. 86/1969 (ΦΕΚ 7Α'/18-1-1969) «περί Δασικού Κώδικα»,
 - γ) του Ν. 4280/2014 (ΦΕΚ 159/Α/8-8-2014) και του Ν. 998/1979 (ΦΕΚ 289 τ.Α'/29-12-1979) «περί προστασίας των δασών και των δασικών εν γένει εκτάσεων της Χώρας» και ειδικότερα των άρθρων 41 και 38 - παρ. 1, όπως αντικαθίσταται με την παρ. 1, άρθρου 35, Ν. 4280/2014 - και παρ. 3, καθώς και του άρθρου 70, παρ. 3, όπως συμπληρώθηκε με το άρθρο 12, παρ. 2, του Ν. 2040/1992 (ΦΕΚ 70/Α/23-4-1992) «περί ρύθμισης Θεμάτων Υπουργείου Γεωργίας κ.λπ.»,
 - δ) του άρθρου 5 του ν. 3200/1955 «περί διοικητικής αποκεντρώσεως» σε συνδυασμό με τις διατάξεις του Ν.Δ. 532/1970 (ΦΕΚ 103 τ.Α'/1970) «περί συμπληρώσεως των διατάξεων διοικητικής αποκεντρώσεως σε συνδυασμό με τις διατάξεις του Β.Δ. 709/5-11-1970 (ΦΕΚ 235 τ.Α'/1970) «περί καθορισμού των διατηρουμένων αρμοδιοτήτων κ.λπ.»,
 - ε) των άρθρων 4 παρ. 6 και 6 παρ. 7 του Ν. 2240/1994 (ΦΕΚ 153 τ.Α'/1994) και των άρθρων 14 παρ. 1,2 και 15 του Ν. 2399/1996 (ΦΕΚ 90 τ.Α'/1996),
 - στ) του άρθρου 7 του Ν. 2503/1997 (ΦΕΚ 107 τ.Α'/30-5-1997) «περί Διοίκησης, οργάνωσης, στελέχωσης της Περιφέρειας κ.λπ.»,
 - ζ) των άρθρων 1 παρ. 2,2 παρ. 7 και 3 παρ. 4 του Ν. 2647/1998 (ΦΕΚ 237 τ.Α'/22-10-98) «περί μεταβίβασης αρμοδιοτήτων στις Περιφέρειες».
 - η) του άρθρου 120 του Ν. 1892/1990 «Για τον εκσυγχρονισμό και την ανάπτυξη και άλλες διατάξεις»,
 - θ) του Ν. 3208/2003 (ΦΕΚ Α/303/24-12-2003) όπως ισχύει σήμερα,
 - ι) του άρθρου έκτου του Ν. 3621/2007 (ΦΕΚ 279/Α/2007).
2. Τις εξής διαταγές του Υπουργείου Γεωργίας: α) 160417/1180/9-7-1980, β) 182447/3049/24-9-1980 και γ) 141823/24-2-1883.
3. Την αριθμ. Οικ. 2944/2764/16-1-2013 (ΦΕΚ 172 τ.Β'/31-1-2013) απόφαση Γενικού Γραμματέα Αποκεντρωμένης Διοίκησης Αττικής «περί μεταβίβασης αρμοδιοτήτων και εξουσία υπογραφής» σύμφωνα με την οποία δεν μεταβιβάζεται η εξουσία υπογραφής για αποφάσεις κήρυξης εκτάσεων ως αναδασωτέων.
4. Την υπ' αριθμ. Δ/345613/23-9-1988 (ΦΕΚ τ.Δ/724/11-10-1988) απόφαση του Νομάρχη Πειραιά περί κήρυξης ευρύτερης έκτασης ως αναδασωτέας εμβαδού 3750,00 στρεμμάτων στη θέση «Αγία Πελαγία - Ποταμού» νήσου Κυθήρων.

5. Τα αρθρ. 6 και 280 του Ν. 3852/2010 (ΦΕΚ 87/Α/7-6-2010) «Νέα Αρχιτεκτονική της Αυτοδιοίκησης και της Αποκεντρωμένης Διοίκησης - Πρόγραμμα Καλλικράτης»

6. Το Π.Δ. 135/2010 (ΦΕΚ 228/Α/2010) περί «Οργανισμού της Αποκεντρωμένης Διοίκησης Αττικής».

7. Το υπ' αριθμ.: 115421/245/7-2-2011 έγγραφο Υπουργείου Περιβάλλοντος, Ενέργειας και Κλιματικής Αλλαγής «Διευκρινήσεις αναφορικά με τις αρμοδιότητες των δασικών υπηρεσιών σύμφωνα με τους νέους οργανισμούς των Αποκεντρωμένων Διοικήσεων».

8. Την υπ' αριθμ. 4 πράξη του Υπουργικού Συμβουλίου της 6ης Φεβρουαρίου 2015 (ΦΕΚ 24/Α/6-2-2015) «Παραίτηση Γενικών Γραμματέων Α.Δ. της χώρας» και το άρθρο 56 του Νόμου 4257/2014 (ΦΕΚ 93/Α/14-4-2014).

9. Την υπ' αριθμ. 20/1/2-1-2015 πρόταση του αρμοδίου Δασαρχείου Πειραιά, σχετικά με την επανακήρυξη ως αναδασωτέας της κατωτέρω δασικής έκτασης εμβαδού 1,635 στρ., ιδιοκτησίας Επιτροπής Εγχωρίου Περιουσίας Κυθήρων και Αντικυθήρων, στη δασική θέση «Μεγάλη Βόλτα - Ποταμού» Περιφέρειας Δήμου Κυθήρων, Αντικυθήρων που καταστράφηκε από πυρκαγιά η οποία εκδηλώθηκε την 9η Δεκεμβρίου 2013.

10. Την εκ του Συντάγματος υποχρέωση για την επανεγκατάσταση της δασικής βλάστησης που καταστράφηκε από πυρκαγιά και η οποία θα αποκατασταθεί με φυσική αναγέννηση ή με πρόγραμμα τεχνητής αναδάσωσης, σύμφωνα με τις εκάστοτε ισχύουσες διατάξεις, αποφασίζουμε:

Επανακηρύσσουμε ως αναδασωτέα, με σκοπό την προστασία για την επανεγκατάσταση της δασικής βλάστησης, που καταστράφηκε από πυρκαγιά και την διατήρηση του χαρακτήρα της ως δασικής, προς αποφυγήν αλλαγής προορισμού χρήσης αυτής καθώς και την εξασφάλιση της ισορροπίας του φυσικού περιβάλλοντος, και προκειμένου να τύχει εφαρμογής του άρθρου έκτου του Ν. 3621/07, δασική έκταση εμβαδού 6,710 στρ. (έξι στρεμμάτων και επτακοσίων δέκα χιλιοστών του στρέμματος) και η οποία περιλαμβάνεται στην υπ' αριθμ. Δ/345613/23-9-1988 απόφαση του Νομάρχη Πειραιά περί κήρυξης ευρύτερης έκτασης ως αναδασωτέας. Η έκταση αυτή, που βρίσκεται στην θέση «Μεγάλη Βόλτα- Ποταμού» Περιφέρειας Δήμου Κυθήρων της Περιφερειακής Ενότητας Νήσων της Περιφέρειας Αττικής, καλυπτόταν από δασική βλάστηση αποτελούμενη από σχίνα, πουρνάρια, ρείκια και ασπιάθους πυκνότητας 30% - 40%.

Στο από 2-1-2015 διάγραμμα με κλίμακα 1:1000, το οποίο, θεωρημένο από το Δασάρχη Πειραιά με ημερομηνία 23-12-2014, συνοδεύει αναπόσπαστα την απόφαση αυτή, η εν λόγω έκταση εμφανίζεται με στοιχεία Α, Β, Γ, Δ, Ε, Ζ, Η, Θ, Ι, Κ, Λ, Μ, Ν, Ξ, Ο, Π, Α μαύρο περίγραμμα (και στο ενσωματωμένο απόσπασμα φύλλου χάρτη Γ.Υ.Σ. αριθμ. 8317/7 κλίμακας 1:5000 με μαύρο περίγραμμα και τα ίδια στοιχεία) και με όρια:

- Βόρεια: Με αναδασωτέα δασική έκταση
- Ανατολικά: Με αναδασωτέα δασική έκταση
- Νότια: Με αναδασωτέα δασική έκταση
- Δυτικά: Με μη δασική έκταση

Οι συντεταγμένες των κορυφών της έκτασης κατά ΕΓΣΑ' 87 αποτυπώνονται στον παρακάτω πίνακα ως εξής:

ΣΗΜΕΙΟ	Χ	Ψ
A	409027	4018281
B	409033	4018243
Γ	409048	4018240
Δ	409060	4018233
E	409069	4018225
Z	409077	4018211
H	409085	4018197
Θ	409123	4018216
I	409133	4018194
K	409154	4018201
Λ	409159	4018214
M	409139	4018236
N	409144	4018248
Ξ	409110	4018263
O	409065	4018287
Π	409030	4018287

Η απόφαση αυτή να δημοσιευθεί στην Εφημερίδα της Κυβερνήσεως.

Αθήνα, 19 Μαρτίου 2015

Η ασκούσα καθήκοντα Γενικού Γραμματέα
Αποκεντρωμένης Διοίκησης
ΚΑΛΛΙΟΠΗ ΚΑΡΔΑΜΙΤΣΗ

ΤΟΠΟΓΡΑΦΙΚΟ ΔΙΑΓΡΑΜΜΑ

Εκτασης που κήκε στις 09-12-2013 και κηρύσσεται αναδασωτέα στη θέση "Μεγάλη Βόλρα" περιφέρειας Ποταμού τουΔήμου Κοθήρων της ν. Κοθήρων.

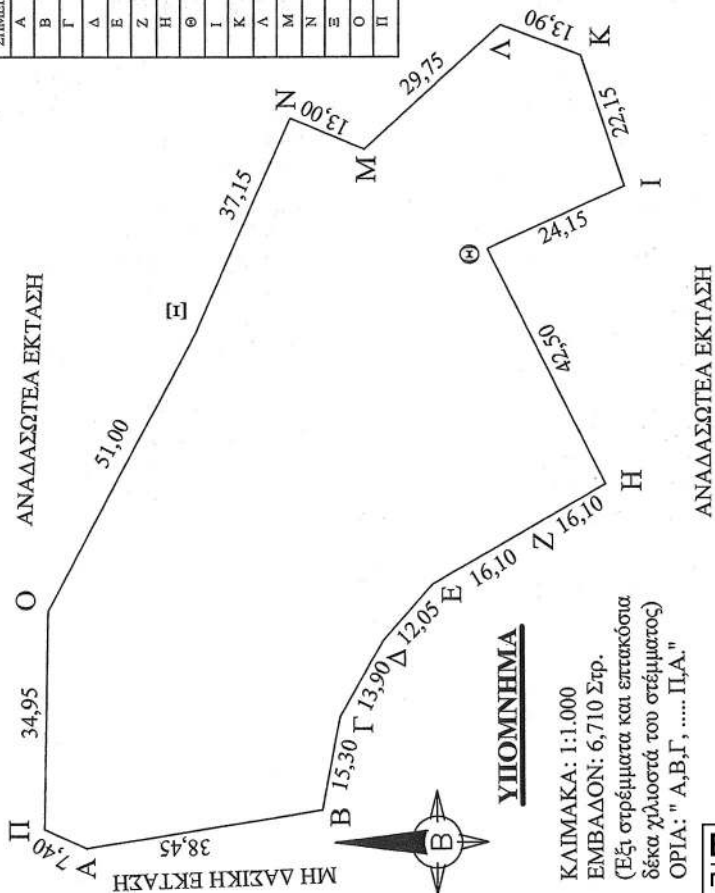

ΥΠΟΜΝΗΜΑ

ΚΛΙΜΑΚΑ: 1:1.000
 ΕΜΒΑΔΟΝ: 6,710 Στρ.
 (Εξι στρέμματα και επτακόσια δέκα χιλιοστά του στρέμματος)
 ΟΡΙΑ: " Α,Β,Γ, Π,Δ "

ΠΙΝΑΚΑΣ ΣΥΝΤΕΤΑΓΜΕΝΩΝ ΕΙΣΤΑ 87

ΣΗΜΕΙΑ	X	Y
A	409027	4018281
B	409033	4018243
Γ	409048	4018240
Δ	409060	4018233
Ε	409069	4018225
Ζ	409077	4018211
Η	409085	4018197
Θ	409123	4018216
Ι	409133	4018194
Κ	409154	4018201
Λ	409159	4018214
Μ	409139	4018236
Ν	409144	4018248
Ξ	409110	4018263
Ο	409065	4018287
Π	409030	4018287

ΑΠΟΣΠΑΣΜΑ ΦΥΛΛΩΝ ΧΑΡΤΗ Γ.Υ.Σ.
 ΚΛΙΜΑΚΑ 1 : 5.000 ΑΡ. ΦΥΛ. 8317/7

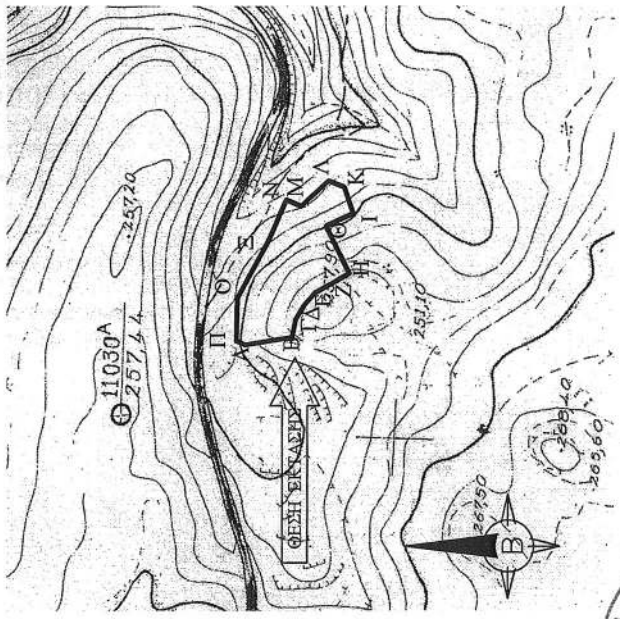

ΑΚΡΙΒΕΣ ΦΩΤΟΑΝΤΙΓΡΑΦΟ
 ΚΡΑΒΒΑΡΗΤΗ ΛΟΥΙΖΑ
 ΑΝΙΚΟΣ ΥΠΛΛΗΛΟΣ

Ανήκει αναπόσπαστα στην υπ' αριθμ. 94/2/19-3-15 Απόφαση του Γενικού Γραμματέα Αποκεντρωμένης Διοίκησης Αττικής.

Αθήνα 19/3/2015
 Η ΑΣΚΟΥΣΑ ΚΑΘΗΚΟΝΤΑ ΓΕΝΙΚΟΥ ΓΡΑΜΜΑΤΕΑ ΑΠΟΚΕΝΤΡΩΜΕΝΗΣ ΔΙΟΙΚΗΣΗΣ ΑΤΤΙΚΗΣ
 ΚΑΛΛΙΟΠΗ ΚΑΡΔΑΜΙΤΣΗ

ΑΝΑΔΑΣΩΤΕΑ ΕΚΤΑΣΗ

ΑΝΑΔΑΣΩΤΕΑ ΕΚΤΑΣΗ

ΕΛΛΗΝΙΚΗ ΔΗΜΟΚΡΑΤΙΑ
 ΕΝΔΙΑΜΕΣΗ ΔΙΕΥΘΥΝΣΗ ΔΕΛΤΑ
 ΔΙΟΙΚΗΤΙΚΗ ΔΙΕΥΘΥΝΣΗ ΠΕΙΡΑΙΑ
 ΔΙΟΙΚΗΤΙΚΗ ΔΙΕΥΘΥΝΣΗ ΠΕΙΡΑΙΑ
 ΜΥΤΕΛΕΤΣΗ
 ΔΑΣΟΛΟΓΟΣ

ΠΕΙΡΑΙΑΣ 02/01/2015
 Ο ΣΥΝΤΑΚΤΗΣ

(Signature)
 ΓΕΩΡΓΙΟΣ Κ. ΠΑΠΑΔΟΠΟΥΛΟΣ

ΕΘΝΙΚΟ ΤΥΠΟΓΡΑΦΕΙΟ
 Για τεχνικούς λόγους στο σχεδιάγραμμα, έγινε σμίκρυνση, κατά ποσοστό 82%

Αριθμ. 338/52266 (3)
 Ανάκληση της αριθ. 614/23-5-2002 (ΦΕΚ 491/Δ'/14-6-2002) απόφασης του Γενικού Γραμματέα Περιφέρειας Στερεάς Ελλάδας περί «Κήρυξης έκτασης ως αναδασωτέας Ν. Φωκίδας στη θέση «Κερασούλα» περιφ. Δ.Δ. Επταλόφου του Δήμου Παρνασσού» και ήδη Τ.Κ. Επταλόφου του Δήμου Δελφών Π.Ε. Φωκίδας.

Ο ΓΕΝΙΚΟΣ ΓΡΑΜΜΑΤΕΑΣ
 ΑΠΟΚΕΝΤΡΩΜΕΝΗΣ ΔΙΟΙΚΗΣΗΣ
 ΘΕΣΣΑΛΙΑΣ-ΣΤΕΡΕΑΣ ΕΛΛΑΔΑΣ

Έχοντας υπόψη:

1. Τις διατάξεις των άρθρων 24 παρ. 1 και 117 παρ. 3 του Συντάγματος της Ελλάδας (ΦΕΚ 120/Α'/27-6-2008).
2. Τις διατάξεις του Ν. 3852/2010 (ΦΕΚ 87/Α/7-06-2010) «Νέα Αρχιτεκτονική της Αυτοδιοίκησης και της Αποκεντρωμένης Διοίκησης Πρόγραμμα Καλλικράτης».
3. Το Π.Δ. 138/2010 (ΦΕΚ 231/Α'/27-12-2010) «Οργανισμός Αποκεντρωμένης Διοίκησης Θεσσαλίας -Στερεάς Ελλάδας».
4. Την Πράξη 4 της 6-2-2015 (ΦΕΚ 24/Α'/2015) του Υπουργικού Συμβουλίου «Αποδοχή παραιτήσεων των Γενικών Γραμματέων των Αποκεντρωμένων Διοικήσεων της Χώρας».
5. Τις διατάξεις του άρθρου 56 του Ν. 4257/2014 (ΦΕΚ 93/Α'/2014) «Επείγουσες ρυθμίσεις αρμοδιότητας Υπουργείου Εσωτερικών».
6. Τις διατάξεις του άρθρου 44 Ν. 998/1979 (ΦΕΚ 289/Α'/29-12-1979) «Περί προστασίας Δασών και Δασικών εν γένει εκτάσεων της χώρας» όπως τροποποιήθηκε και ισχύει.
7. Τις διατάξεις της παρ. 2 του άρθρου 21 του Ν. 3208/2003 (ΦΕΚ 303/Α'/24-12-2003) «Προστασία των δασικών οικοσυστημάτων, κατάρτιση δασολογίου, ρύθμιση εμπραγμάτων δικαιωμάτων επί δασών και δασικών εν γένει εκτάσεων και άλλες διατάξεις».
8. Την αριθμ. οικ. 97870/2248/7-5-2009 εγκύκλιο του ΥΠ.Α.Α.Τ «Οδηγίες για την εφαρμογή του άρθρου 36 του Ν. 3698/2008».
9. Την αριθ. 5121/80/21-5-1981 Βεβαίωση του Δασάρχη Άμφισσας, που επέχει θέση Πράξης Χαρακτηρισμού κατά την έννοια του άρθρου 14 του Ν. 998/1979 και έχει καταστεί τελεσίδικη με το αριθμ. 1165/3-5-2005 έγγραφο του Δασαρχείου Άμφισσας, σύμφωνα με την οποία έκταση εμβαδού 5.004,00 τ.μ. χαρακτηρίστηκε ως μη δασικού χαρακτήρα, τμήμα δε της οποίας αποτελεί η επίμαχη έκταση.
10. Την αριθμ. 614/23-5-2002 (ΦΕΚ 491/Δ'/14-6-2002) απόφαση του Γενικού Γραμματέα Περιφέρειας Στερεάς Ελλάδας περί «Κήρυξης έκτασης ως αναδασωτέας Ν. Φωκίδας στη θέση «Κερασούλα» περιφ. Δ.Δ. Επταλόφου του Δήμου Παρνασσού» και ήδη Τ.Κ. Επταλόφου του Δήμου Δελφών Π.Ε. Φωκίδας, εμβαδού 3.610,65 τ.μ., λόγω αποψίλωσης.
11. Τις από 8-7-2002 και 3-8-2009 αιτήσεις του Αλέξανδρου Κ. Παπαθάνου, περί ανάκλησης της παραπάνω απόφασης αναδάσωσης.
12. Το αριθ. 98981/3366π.ε./22-11-2006 έγγραφο της Γενικής Δ/νσης Ανάπτυξης, Προστασίας Δασών & Φυσικού Περιβάλλοντος του ΥΠ.Α.Α.Τ. με το οποίο δίδονται διευκρινίσεις για το αντικείμενο του θέματος.

13. Την αριθμ. 12/2014 ομόφωνη απόφαση της Πρωτοβάθμιας Επιτροπής Επίλυσης Δασικών Αμφισβητήσεων Ν. Φωκίδας, με την οποία αποφασίστηκε η ανάκληση της αριθμ. 614/23-5-2002 απόφασης Γ.Γ.Π.Σ.Τ. Ε. περί κήρυξης έκτασης ως αναδασωτέας, γιατί αυτή εκδόθηκε ύστερα από πλάνη περί τα νομικά και πραγματικά περιστατικά που αφορούσαν την υπόθεση.

14. Τα αριθμ. 1426/3-5-2005 και 2076/161034/12-9-2014 έγγραφα του Δασαρχείου Άμφισσας, με τα οποία προτείνεται η ανάκληση της αριθμ. 614/23-5-2002 απόφασης του Γ.Γ.Π.Σ.Τ.Ε., λόγω πλάνης περί τα πραγματικά δεδομένα, επειδή η εν λόγω έκταση χαρακτηρίστηκε τελεσίδικα με την αριθμ. 5121/80/21-5-1981 Βεβαίωση-Πράξη Χαρακτηρισμού του Δασάρχη Άμφισσας ως μη δασικού χαρακτήρα.

15. Τα αριθμ. 801/16-5-2005 και 1154/180805/16-9-2014 έγγραφα της Δ/νσης Δασών Φωκίδας με τα οποία εκφράζεται η σύμφωνη γνώμη της.

16. Το αριθμ. 216/32945/25-2-2015 έγγραφο της Δ/νσης Δασών Ν. Φωκίδας, με το οποίο υποβλήθηκε η από 25-2-2015 έκθεση φωτοερμηνείας του Δήμου Τσέλλου, Προϊσταμένου της Δ/νσης Δασών Ν. Φωκίδας, αποφασίζουμε:

Ανακαλούμε την αριθμ. 614/23-5-2002 (ΦΕΚ 491/Δ'/14-6-2002) απόφαση του Γενικού Γραμματέα Περιφέρειας Στερεάς Ελλάδας περί «Κήρυξης έκτασης ως αναδασωτέας Ν. Φωκίδας στη θέση «Κερασούλα» περιφ. Δ.Δ. Επταλόφου του Δήμου Παρνασσού» και ήδη Τ.Κ. Επταλόφου του Δήμου Δελφών Π.Ε. Φωκίδας, εμβαδού 3.610,65 τ.μ., λόγω πλάνης περί τα πραγματικά δεδομένα, επειδή η εν λόγω έκταση χαρακτηρίστηκε με την αριθμ. 5121/80/21-5-1981 Βεβαίωση - Πράξη Χαρακτηρισμού του Δασάρχη Άμφισσας ως έκταση μη δασικού χαρακτήρα, η οποία κατέστη τελεσίδικη σύμφωνα με το αριθμ. 1165/3-5-2005 έγγραφο του Δασαρχείου Άμφισσας.

Η έκταση απεικονίζεται στο συνημμένο τοπογραφικό διάγραμμα που συντάχθηκε από το Δασαρχείο Άμφισσας και αποτελεί αναπόσπαστο μέρος της παρούσας, με στοιχεία περιμέτρου 1-2-3-4-5-6-7-8-26-25-7-24-23-22-21-20-19-18-17-16-15-14-13-12-11-10-9-1, ορίζεται από τις συντεταγμένες ΕΓΣΑ '87 που αναγράφονται σε αυτό και έχει ως όρια:

Ανατολικά: Με δημόσιο δάσος ελάτης και έκταση φερόμενη ως ιδιοκτησία Μ. Πανάγου

Δυτικά: Με δημόσιο δάσος ελάτης και έκταση φερόμενη ως ιδιοκτησία Γ. Καραντζά

Βόρεια: Με έκταση αγροτικού χαρακτήρα φερόμενη ως ιδιοκτησίας Α. Παπαθάνου και με κοινοτικό μονοπάτι Νότια: Με δάσος ελάτης και πέραν αυτού με Ε.Ο. Επταλόφου - Αράχωβας.

Η παρούσα ισχύει από της δημοσιεύσεώς της στην Εφημερίδα της Κυβερνήσεως.

Από τις διατάξεις της απόφασης αυτής δεν προκαλείται δαπάνη σε βάρος του Κρατικού Προϋπολογισμού.

Η απόφαση αυτή να δημοσιευθεί στην Εφημερίδα της Κυβερνήσεως.

Λάρισα, 24 Μαρτίου 2015

Ο ασκών καθήκοντα Γενικού Γραμματέα
 Αποκεντρωμένης Διοίκησης
 ΗΛΙΑΣ ΤΣΕΛΙΓΚΑΣ

ΤΟΠΟΓΡΑΦΙΚΟ ΔΙΑΓΡΑΜΜΑ

ΕΚΤΑΣΗΣ ΕΜΒΑΔΟΥ 3.610,65 τ.μ. ΜΕ ΣΤΟΙΧΕΙΑ (1,2,3,4,5,6,7,8,26,25,7,24,23,22,21,20,19,18,17,16,15,14,13,12,11,10,9,1) ΣΤΗ ΘΕΣΗ 'ΚΕΡΑΣΟΥΛΑ' Τ.Κ. ΕΠΤΑΛΟΦΟΥ ΤΟΥ ΔΗΜΟΥ ΔΕΛΦΩΝ ΦΩΚΙΔΑΣ ΓΙΑ ΤΗΝ ΟΠΟΙΑ ΑΝΑΚΑΛΕΙΤΑΙ Η ΜΕ ΑΡΙΘΜ. 614/23-5-2002 ΑΠΟΦΑΣΗ ΓΕΝΙΚΟΥ ΓΡΑΜΜΑΤΕΑ ΠΕΡΙΦΕΡΕΙΑΣ ΣΤ.ΕΛΛΑΔΑΣ (ΦΕΚ 491/Δ/14-6-2002) ΠΕΡΙ ΚΗΡΥΞΗΣ ΤΗΣ ΕΚΤΑΣΗΣ ΩΣ ΑΝΑΔΑΣΩΤΕΑΣ.

ΕΘΝΙΚΟ ΤΥΠΟΓΡΑΦΕΙΟ

Για τεχνικούς λόγους στο σχεδιάγραμμα, έγινε σμίκρυνση, κατά ποσοστό 82%

ΚΛΙΜΑΚΑ 1:1000

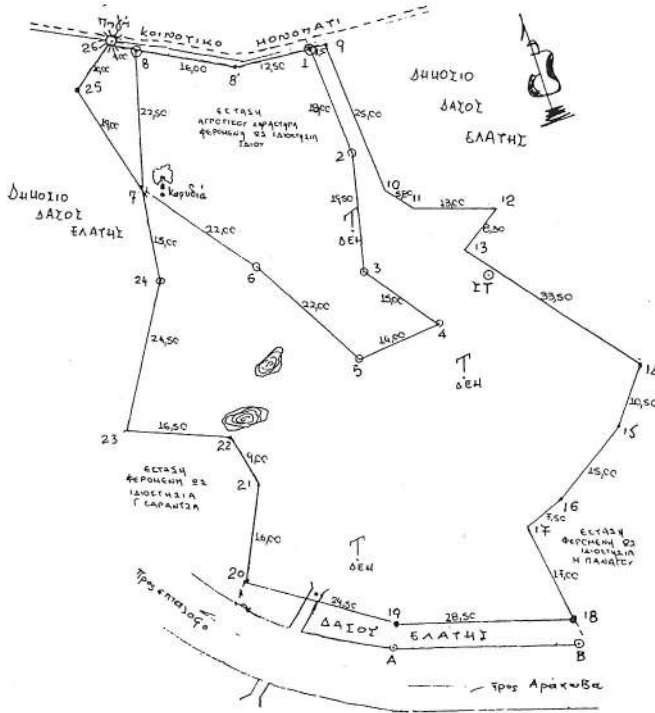

ΣΥΝΤΕΤΑΓΜΕΝΕΣ ΚΟΡΥΦΩΝ ΕΓΣΑ 87		
Α/Α	Χ	Ψ
1	370064	4272078
2	370065	4272061
3	370061	4272042
4	370070	4272031
5	370056	4272029
6	370045	4272048
7	370033	4272065
8	370037	4272087
26	370034	4270088
25	370027	4272083
7	370033	4272065
24	370030	4272050
23	370018	4272029
22	370033	4272023
21	370034	4272015
20	370027	4272001
19	370047	4271986
18	370075	4271978
17	370073	4271995
16	370079	4271998
15	370091	4272006
14	370098	4272015
13	370078	4272041
12	370084	4272045
11	370072	4272049
10	370068	4272053
9	370067	4272078
1	370064	4272078

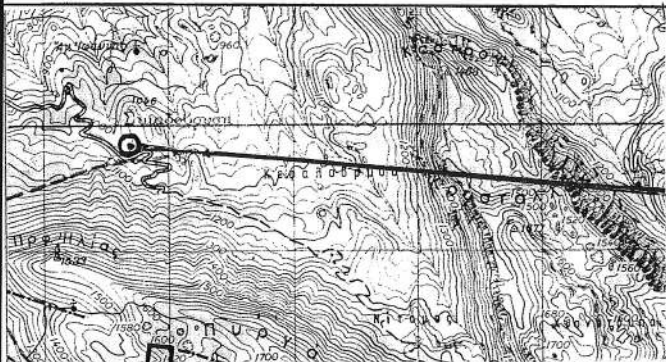

ΑΠΟΣΠΑΣΜΑ ΧΑΡΤΗ ΠΕΡΙΟΧΗΣ Τ.Κ. ΕΠΤΑΛΟΦΟΥ

ΚΛΙΜΑΚΑ 1:50.000

ΥΠΟΜΝΗΜΑ

ΘΕΣΗ ΕΚΤΑΣΗΣ

ΕΜΒΑΔΟΝ : 3.610,65 τ.μ.

ΘΕΣΗ: 'ΚΕΡΑΣΟΥΛΑ' Τ.Κ. ΕΠΤΑΛΟΦΟΥ

Αμφισσα 25 - 02 - 2015

Ο ΣΥΝΤΑΞΑΣ

Νικόλαος Καραθανός
Δασοπόνος

ΘΕΩΡΗΘΗΚΕ

Αμφισσα 25 - 02 - 2015

Η ΔΑΣΕΑΡΧΗΣ ΑΜΦΙΣΣΑΣ κ.α.α.

Νικολέττα Τομαρά
Δασοπόνος

Ανήκει στην αριθ. 338/52266.....απόφασή μας.

ΘΕΩΡΗΘΗΚΕ

Λάρισα 24 - 3 - 2015

Ο ΑΣΚΩΝ ΚΑΘΗΚΟΝΤΑ ΓΕΝΙΚΟΥ ΓΡΑΜΜΑΤΕΑ ΑΠΟΚΕΝΤΡΩΜΕΝΗΣ ΔΙΟΙΚΗΣΗΣ

ΗΛΙΑΣ ΤΣΕΛΙΓΚΑΣ



* 0 4 0 0 0 7 2 2 4 0 4 1 5 0 0 0 8 *

ΑΠΟ ΤΟ ΕΘΝΙΚΟ ΤΥΠΟΓΡΑΦΕΙΟ

ΚΑΠΟΔΙΣΤΡΙΟΥ 34 * ΑΘΗΝΑ 104 32 * ΤΗΛ. 210 52 79 000 * FAX 210 52 21 004