



ΕΦΗΜΕΡΙΣ ΤΗΣ ΚΥΒΕΡΝΗΣΕΩΣ

ΤΗΣ ΕΛΛΗΝΙΚΗΣ ΔΗΜΟΚΡΑΤΙΑΣ

ΤΕΥΧΟΣ ΤΕΤΑΡΤΟ

Αρ. Φύλλου 718

17 Δεκεμβρίου 2012

ΠΕΡΙΕΧΟΜΕΝΑ

ΑΠΟΦΑΣΕΙΣ

Περί καθορισμού ορίων Αιγιαλού - Παραλίας στη περιοχή «Λίγα Χαλίκια» Τ.Κ. Ορθονιών, Δ.Ε. Ελατίων Δήμου Ζακύνθου Ν. Ζακύνθου.....	1
Περί επανακαθορισμού ορίων Αιγιαλού - παραλίας στη θέση «Σαμόλι» Κουβαλάτων Δ.Ε. Παλικής, Ν. Κεφαλληνίας.....	2

ΑΠΟΦΑΣΕΙΣ

Αριθμ. 72996/14099	(1)
Περί καθορισμού ορίων Αιγιαλού - Παραλίας στη περιοχή «Λίγα Χαλίκια» Τ.Κ. Ορθονιών, Δ. Ε. Ελατίων Δήμου Ζακύνθου Ν. Ζακύνθου.	

Ο ΓΕΝΙΚΟΣ ΓΡΑΜΜΑΤΕΑΣ
ΑΠΟΚΕΝΤΡΩΜΕΝΗΣ ΔΙΟΙΚΗΣΗΣ ΠΕΛΟΠΟΝΝΗΣΟΥ,
ΔΥΤΙΚΗΣ ΕΛΛΑΔΑΣ ΚΑΙ ΙΟΝΙΟΥ

Έχοντας υπόψη:

- 1- Τις διατάξεις του Ν. 2503/97 «Διοίκηση, Οργάνωση, Στελέχωση της Περιφέρειας, ρύθμιση θεμάτων για την Τοπική Αυτοδιοίκηση και άλλες διατάξεις», ως ισχύει.
- 2- Τις διατάξεις του Ν. 3200/55 «περί Διοικητικής Αποκέντρωσης», όπως τροποποιήθηκε και ισχύει.
- 3- Τις διατάξεις της παρ. 21 του άρθρου 46 του Ν. 3220/2004 (Φ.Ε.Κ 15 τ.Α'/28-1-2004) «Μέτρα αναπτυξιακής και κοινωνικής πολιτικής - αντικειμενικοποίηση του φορολογικού ελέγχου και άλλες διατάξεις».
- 4- Τις διατάξεις του άρθρου 280 του Ν. 3852/2010 (ΦΕΚ Α/87/7-6-2010) «Νέα Αρχιτεκτονική της Αυτοδιοίκησης και της Αποκεντρωμένης Διοίκησης - Πρόγραμμα Καλλικράτης».
- 5- Το Π.Δ.139/2010 (ΦΕΚ Α 232/27-12-2010) «Οργανισμός της Αποκεντρωμένης Διοίκησης Πελοποννήσου, Δυτ. Ελλάδος και Ιονίου».
- 6- Τις διατάξεις των άρθρων 3 και 5 του Ν. 2971/2001 (ΦΕΚ 285/ΤΑ/19-12-2001) «Περί αιγιαλού και παραλίας», όπως συμπληρώθηκε με τις διατάξεις του άρθρου 113 του Ν. 3879/11 «Περί Δημοσίων Συμβάσεων ...ρύθμιση θεμάτων Εθνικής Άμυνας».
- 7- Τις διατάξεις του Ν.Δ. 439/70 «Περί συμπλήρωσης των διατάξεων περί αιγιαλού».

8- Την από 9-4-2012 (αριθμ. Κ.Υ.576/9-4-2012) αίτηση της «ΠΑΤΣΟΠΟΥΛΟΙ Δ. ΑΦΟΙ ΑΕΒΕ» προς την Κτηματική Υπηρεσία Ν. Ζακύνθου, για τον καθορισμό των ορίων αιγιαλού παραλίας στην περιοχή «Λίγα Χαλίκια» Τ.Κ. Ορθονιών, Δ. Ε. Ελατίων Δήμου Ζακύνθου Ν. Ζακύνθου.

9- Το από τον Ιούνιο 2012 Τοπογραφικό Διάγραμμα κλίμακας 1: 500 που έχει συνταχθεί από την Τοπογράφο Μηχανικό Τ.Ε. Κων/να Π. Λιβέρη, ελέγχθηκε για την ακρίβεια της αποτύπωσης την 3-5-2012 από τον Αντ. Κορφιάτη Αγρονόμο -Τοπογράφο Μηχανικό με Δ' βαθμό της Δ/σης Τεχνικών Υπηρεσιών του Δήμου Ζακύνθου και θεωρήθηκε από την Προϊσταμένη της ίδιας Υπηρεσίας Θ. Παπακωνσταντίνου Πολιτικό Μηχανικό με Α' βαθμό.

10- Το με αρ. Φ.119/169011/Σ.1313 έγγραφο του ΓΕΕΘΑ προς την Κτηματική Υπηρεσία Ν. Ζακύνθου σύμφωνα με το οποίο από πλευράς αρμοδιοτήτων του το ΓΕΕΘΑ δεν έχει αντίρρηση για τη συνέχιση της διαδικασίας καθορισμού των ορίων αιγιαλού - παραλίας και τυχόν υπάρχοντος παλαιού αιγιαλού στη αναφερόμενη στο θέμα θέση.

11- Την από 08-06-2012 Έκθεση της Επιτροπής Αιγιαλού - Παραλίας για τον καθορισμό των ορίων αιγιαλού παραλίας στην περιοχή «Λίγα Χαλίκια» Τ.Κ. Ορθονιών, Δ.Ε. Ελατίων Δήμου Ζακύνθου Ν. Ζακύνθου.

14- Τα με αρ. 1351/26-7-2012 έγγραφο της Κτηματικής Υπηρεσίας Ζακύνθου προς την Αποκεντρωμένη Διοίκηση Πελοποννήσου Δυτ. Ελλάδας και Ιονίου για έκδοση της σχετικής απόφασης, αποφασίζουμε:

Επικυρώνουμε την από 08-06-2012 Έκθεση της Επιτροπής αιγιαλού και παραλίας για τον καθορισμό των ορίων αιγιαλού και παραλίας στην περιοχή «Λίγα Χαλίκια» Τ.Κ. Ορθονιών, Δ. Ε. Ελατίων Δήμου Ζακύνθου Ν. Ζακύνθου, καθώς επίσης και το από τον Ιούνιο 2012 Τοπογραφικό Διάγραμμα κλίμακας 1: 500, που έχει συνταχθεί από την Τοπογράφο Μηχανικό Τ.Ε. Κων/να Π. Λιβέρη, ελέγχθηκε για την ακρίβεια της αποτύπωσης την 03-05-2012 από τον Αντ. Κορφιάτη Αγρονόμο - Τοπογράφο Μηχανικό με Δ' βαθμό της Δ/σης Τεχνικών Υπηρεσιών του Δήμου Ζακύνθου και θεωρήθηκε από την Προϊσταμένη της ίδιας Υπηρεσίας Θ. Παπακωνσταντίνου Πολιτικό Μηχανικό με Α' βαθμό, ως εξής:

Α- Την οριογραμμή του αιγιαλού με συνεχή πολυγωνική γραμμή οριζόμενη από τα σημεία Α, 1, 2, 3, 4, 5, 6, 7, 8, 9, 1, 11, 12, 13, 14, 15, 16, 17, 18, 19, 20, 21, 22, 23, 24, 25 και 26, (κορυφές πολυγωνικής). Οι κορυφές της οριο-

γραμμής του αιγιαλού εξασφαλίζονται από το κρατικό τριγωνομετρικό δίκτυο με συντεταγμένες σε προβολή Ε.Γ.Σ.Α. '87.

Β- Την οριογραμμή της παραλίας με κίτρινη συνεχή πολυγωνική γραμμή οριζόμενη από τα σημεία 1', 2', 3', 4', 5', 6', 7', 8', 9', 10', 11', 12', 13', 14', 15', 16', 17', 18', 19', 20', 21', 22', 23', 24', 25', Α και 26' (κορυφές πολυγωνικής), προκειμένου να εξυπηρετηθούν οι σκοποί της παρ. 2 του άρθρου 1 του Ν. 2971/2001.

Η οριογραμμή παραλίας, απέχει από την οριογραμμή αιγιαλού, σε σταθερή απόσταση, 10,00 μέτρων και είναι παράλληλη σε αυτή. Οι κορυφές της οριογραμμής της παραλίας, εξασφαλίζονται όλες με συντεταγμένες από το κρατικό δίκτυο σε προβολή Ε.Γ.Σ.Α. '87.

Ο καθορισμός των ανωτέρω οριογραμμών γίνεται για πρώτη φορά. Εντός της ζώνης παραλίας υπάρχουν κτίσματα τα οποία δεν εξαιρούνται.

Η απόφαση αυτή να δημοσιευθεί στην Εφημερίδα της Κυβερνήσεως.

Πάτρα, 6 Δεκεμβρίου 2012

Ο Γενικός Γραμματέας Αποκεντρωμένης Διοίκησης
EMMANOYHΛ A. AΓΓΕΛΑΚΑΣ

ΕΚΘΕΣΗ ΕΠΙΤΡΟΠΗΣ
ΚΑΘΟΡΙΣΜΟΥ ΤΩΝ ΟΡΙΩΝ ΤΟΥ ΑΙΓΙΑΛΟΥ

(ΑΡΘΡΟ 3 Ν. 2971/19-12-2001)

Για τον καθορισμό των ορίων αιγιαλού και παραλίας, που γίνεται για πρώτη φορά, στην περιοχή «Λίγα Χαλίκια», Τ.Κ. Ορθονιών, Δ.Ε. Ελατίων, Δήμου Ζακύνθου, Νομού Ζακύνθου.

Στην Ζάκυνθο σήμερα 8 Ιουνίου 2012, στα γραφεία της Κτηματικής Υπηρεσίας οι υπογεγραμμένοι:

1. Ζουρμπάνου Αγγελική, Εφοριακός Δ.Ε. Προϊσταμένη της Κτηματικής Υπηρεσίας Ν. Ζακύνθου, ως πρόεδρος, 2. Κοκκάλας Νικόλαος, Υποπλοίαρχος Λ.Σ. Λιμενάρχης Ζακύνθου, ως μέλος,

3. Θεοδώση Σοφία, Αγρονόμος - Τοπογράφος Μηχανικός, Προϊσταμένη της Δ/σης Υπηρεσίας Δόμησης Δήμου Ζακύνθου, ως μέλος,

4. Πάστρα Νικολέτα, Αγρονόμος - Τοπογράφος Μηχανικός της Δ/σης Υπηρεσίας Δόμησης Δήμου Ζακύνθου, ως μέλος, που μαζί με τον :

5. Προϊστάμενο της Δ/σης Περιβάλλοντος και Χωρικού Σχεδιασμού Ιόνιων Νησιών, ο οποίος όμως απουσίαζε, αν και είχε κληθεί νόμιμα με το υπ' αριθμ. 815/24.5.2012 έγγραφο της Κτηματικής Υπηρεσίας Ν. Ζακύνθου και ούτε αναπληρώθηκε από τον νόμιμο αναπληρωτή του, συγκροτούν την επιτροπή καθορισμού των ορίων του αιγιαλού του άρθρο 3 του Ν. 2971/19-12-2001, σύμφωνα με τα οριζόμενα σε αυτό και την υπ' αριθμ. 72961/15298/29.8.2011 απόφαση του Γ.Γ. της Αποκεντρωμένης Διοίκησης Πελοποννήσου Δυτικής Ελλάδας και Ιονίου, για την συγκρότηση της, όπως ισχύει σήμερα και σε συνδυασμό με την υπ' αριθμ. 544/2011 απόφαση του Δημάρχου Ζακύνθου (αριθμ. 396621/23-9-2011). Στη συνέχεια διαπιστώθηκε ότι η επιτροπή βρίσκεται σε απαρτία καθώς είναι παρόντα τα τέσσερα (4) από τα πέντε (5) μέλη της, αναθέτουμε καθήκοντα Γραμματέα αυτής, και σύμφωνα με τα ανωτέρω, στον Παπαδάτο Χαράλαμπο εφοριακό ΠΕ Γ', υπάλληλο της Κτηματικής Υπηρεσίας

Ν. Ζακύνθου και ακολούθως μεταβήκαμε επί τόπου και πραγματοποιήσαμε αυτοψία στην περιοχή «Λίγα Χαλίκια», Τ.Κ. Ορθονιών, Δ.Ε. Ελατίων, Δήμου Ζακύνθου, Νομού Ζακύνθου και έχοντας υπόψη:

Α. Την από 9-4-2012 αίτηση της εταιρείας «ΠΑΤΣΟΠΟΥΛΟΙ Δ. ΑΦΟΙ ΑΕΒΕ», που κατατέθηκε στην Κτηματική Υπηρεσία Ν. Ζακύνθου και έλαβε αριθμ. 576/9-4-2012, με την οποία ζητείται ο καθορισμός των ορίων αιγιαλού στην ως άνω περιοχή.

Β. Το από τον Ιούνιο 2009, τοπογραφικό διάγραμμα υπό κλίμακα 1:500 που έχει συνταχθεί από την Τοπογράφο Μηχανικό Τ.Ε. Κων/να Π. Λιβέρη, ελέγχθηκε για την ακρίβεια της αποτύπωσης την 3-5-2012 από τον Αντ. Κορφιάτη Αγρονόμο - Τοπογράφο Μηχανικό με Δ'β. της Δ/σης Τεχνικών Υπηρεσιών του Δήμου Ζακύνθου και θεωρήθηκε από την Προϊσταμένη της ίδιας υπηρεσίας Θ. Παπακωνσταντίνου Πολιτικό Μηχανικό με Α' β.

Γ. Το άρθρο 23 του Ν. 1337/83 και του Π.Δ. 12-3-1983 (ΦΕΚ 33 Α'/14-3-1985) περί προστασίας των ακτών.

Δ. Τις διατάξεις του Ν. 2971/2001, όπως ψηφίστηκε και ισχύει σήμερα, καθώς επίσης τη σχετική δικαστηριακή και διοικητική νομολογία.

Ε. Την ύπαρξη καθορισμένων ορίων αιγιαλού και παραλίας στην περιοχή με την υπ' αριθμ. 7388/25.5.2007 απόφαση του Γ.Γ. της Ιόνιων Νησιών (ΦΕΚ 273/τ.Δ'/19.6.2007) με την οποία έχουν καθορισθεί τα όρια του αιγιαλού και της παραλίας νότια και ανατολικά της υπό καθορισμό σήμερα περιοχής.

ΣΤ. Τα στοιχεία καθορισμού αιγιαλού και παραλίας που προβλέπονται από το άρθρο 9 του Ν. 2971/2001 και ειδικότερα:

1. Η γεωμορφολογία της περιοχής, χαρακτηρίζεται:
α. Από έδαφος βραχώδες, με σημαντικές υψομετρικές διαφορές από την θάλασσα.

β. Βραχώδη πρανή με πολύ μεγάλες κλίσεις.

2. Της ακτής συνεχονται εκτάσεις ορεινές, με έδαφος βραχώδες που καταλαμβάνονται από άγρια βλάστηση ενώ η ευρύτερη περιοχή αποτελείται από ημιβραχώδες έδαφος και καλλιεργήσιμες εκτάσεις (χωράφια - ελιές). Η περιοχή αυτή είναι εκτός σχεδίου και εκτός ορίων οικισμού με πολύ αραιή δόμηση και χρήση κυρίως γεωργική.

3. Το φυσικό όριο της βλάστησης συνίσταται από θαμνώδη φυσική βλάστηση (πουρνάρια σχίνα).

4. Τα μετεωρολογικά δεδομένα της περιοχής συμπίπτουν με τα αντίστοιχα της Ζακύνθου, (πηγή: Ε.Μ.Υ.). Από τα οποία προκύπτει ότι προσβάλλεται από ανέμους με διεύθυνση ΒΑ και Α.

5. Η μορφολογία του πυθμένα είναι βραχώδης, με μεγάλη κλίση βυθού και μεγάλα βάθη κοντά στην ακτή.

6. Ο τομέας ανάπτυξης κυματισμού σε σχέση με το μέτωπο της ακτής επηρεάζεται από το μεγάλο ανάπτωμα πελάγους.

7. Στην περιοχή δεν υπάρχουν τεχνικά έργα που να επηρεάζουν τον αιγιαλό.

8. Δεν υπάρχουν εγκεκριμένες χωροταξικές κατευθύνσεις και χρήσεις γης που επηρεάζουν την παράκτια ζώνη.

9. Δεν υπάρχουν δημόσια κτήματα σε άμεση γειτνίαση με την παράκτια ζώνη.

10. Δεν υφίσταται κτηματολόγιο για την περιοχή.

11. Δεν υπάρχουν ευπαθή οικοσυστήματα και η περιοχή δεν είναι προστατευόμενη.

Ζ. Το μήκος της παράκτιας ζώνης που είναι αποτυπωμένη στα τοπογραφικά διαγράμματα το οποίο είναι μεγαλύτερο από πεντακόσια (500) μέτρα, αποφασίζουμε:

Καθορίζουμε, ομόφωνα, πάνω στο παραπάνω τοπογραφικό διάγραμμα, τις οριογραμμές του αιγιαλού και της παραλίας στην περιοχή «Λίγα Χαλίκια», Τ.Κ. Ορθονιών, Δ.Ε. Ελατίων, Δήμου Ζακύνθου, Νομού Ζακύνθου, ως εξής:

Α) Την οριογραμμή του αιγιαλού με κόκκινη συνεχή πολυγωνική γραμμή οριζόμενη από τα σημεία (κορυφές πολυγωνικής) Α, 1, 2, 3, 4, 5, 6, 7, 8, 9, 10, 11, 12, 13, 14, 15, 16, 17, 18, 19, 20, 21, 22, 23, 24, 25, και 26. Οι κορυφές της οριογραμμής του αιγιαλού εξασφαλίζονται από το κρατικό τριγωνομετρικό δίκτυο, με συντεταγμένες σε προβολή Ε.Γ.Σ.Α. '87, που αναγράφονται σε πίνακα επί του διαγράμματος, και έχουν ως εξής:

ΠΙΝΑΚΑΣ ΣΥΝΤΕΤΑΓΜΕΝΩΝ ΚΟΡΥΦΩΝ ΑΙΓΙΑΛΟΥ		
ΚΟΡΥΦΕΣ	Χ	Υ
Α'	212613,181	4195909,329
1	212561,959	4195922,016
2	212548,959	4195953,528
3	212531,390	4195974,403
4	212531,988	4195987,174
5	212536,446	4195999,459
6	212540,752	4196018,549
7	212542,153	4196039,396
8	212544,461	4196050,595
9	212546,589	4196071,193
10	212543,211	4196080,247
11	212545,876	4196104,290
12	212558,701	4196112,792
13	212560,234	4196142,174
14	212566,582	4196149,280
15	212571,822	4196170,338
16	212574,363	4196186,152
17	212583,316	4196214,869
18	212586,960	4196239,996
19	212583,740	4196259,560
20	212576,177	4196270,689
21	212569,266	4196289,677
22	212566,552	4196304,112
23	212566,095	4196319,092
24	212569,377	4196330,023
25	212565,906	4196353,676
26	212562,426,	4196362,982

Β) Την οριογραμμή της παραλίας με κίτρινη συνεχή πολυγωνική γραμμή οριζόμενη από τα σημεία (κορυφές πολυγωνικής) Α', 1', 3', 4', 5', 6', 7', 8', 9', 10', 11', 12', 13', 14', 15', 16', 17', 18', 19', 20', 21', 22', 23', 24', 25', και 26', προκειμένου να εξυπηρετηθούν οι σκοποί της παραγράφου 2

του άρθρου 1 του Νόμου 2971/2001. Η οριογραμμή παραλίας απέχει από την οριογραμμή αιγιαλού, σε σταθερή απόσταση, 10,00 μέτρων και είναι παράλληλη σε αυτή. Οι κορυφές της οριογραμμής της παραλίας, εξασφαλίζονται όλες, με συντεταγμένες από το κρατικό τριγωνομετρικό δίκτυο σε προβολή Ε.Γ.Σ.Α. '87, που αναγράφονται σε πίνακα επί του διαγράμματος και έχουν ως εξής:

ΠΙΝΑΚΑΣ ΣΥΝΤΕΤΑΓΜΕΝΩΝ ΚΟΡΥΦΩΝ ΠΑΡΑΛΙΑΣ		
ΚΟΡΥΦΕΣ	Χ	Υ
Α'	212599,914	4195902,313
1'	212554,644	4195913,526
2	212540,308	4195948,278
3'	212521,218	4195970,959
4'	212522,069	4195989,158
5'	212526,830	4196002,276
6'	212530,826	4196019,993
Τ	212532,221	4196040,747
8'	212534,565	4196052,122
9'	212536,402	4196069,892
10'	212533,010	4196078,981
11'	212536,452	4196110,040
12'	212548,977	4196118,344
13'	212550,431	4196146,212
14'	212557,476	4196154,096
15'	212562,016	4196172,342
16'	212564,603	4196188,445
17'	212573,533	4196217,088
18'	212576,842	4196239,899
19'	212574,230	4196255,761
20'	212567,206	4196266,098
21'	212559,589	4196287,026
22'	212556,580	4196303,029
23'	212556,050	4196320,411
24'	212559,161	4196330,770
25'	212556,166	4196351,170
26'	212553,059	4196359,479

Ο καθορισμός των ανωτέρω οριογραμμών γίνεται για πρώτη φορά.

Εντός της ζώνης παραλίας υπάρχουν κτίσματα τα οποία δεν εξαιρούνται.

Αφού συντάχθηκε το παρόν υπογράφεται από τα παρόντα μέλη της επιτροπής ως ακολούθως:

Η Επιτροπή

Η Πρόεδρος Ο Γραμματέας
ΑΓΓΕΛΙΚΗ ΖΟΥΡΜΠΑΝΟΥ ΧΑΡΑΛΑΜΠΟΣ Ν. ΠΑΠΑΔΑΤΟΣ

Τα Μέλη
(Υπογραφές)

ΤΟΠΟΓΡΑΦΙΚΟ ΔΙΑΓΡΑΜΜΑ

ΚΑΘΩΡΙΣΜΟΥ ΟΡΙΩΝ ΑΙΓΑΛΟΥ & ΠΑΡΑΛΙΑΣ

ΠΕΡΙΟΧΗ : ΔΙΓΑ ΧΑΛΙΚΙΑ
 ΤΟΠΙΚΟ ΔΙΑΜΕΡΙΣΜΑ : ΟΡΦΟΝΙΣΤΩΝ
 ΔΗΜΟΣ : ΕΛΛΑΤΙΩΝ
 ΑΡΜΟΔΙΑ ΟΙΚ. ΕΦΟΡΙΑ : ΖΑΚΥΝΘΟΥ
 ΝΟΜΑΡΧΙΑ : ΖΑΚΥΝΘΟΥ

ΕΝΔΙΑΦΕΡΟΜΕΝΟΣ : ΠΑΤΣΟΠΟΥΛΟΙ Δ. Αφοι ΛΕΒΕ

ΤΡΙΓΩΝΟΜΕΤΡΙΚΗ ΕΞΑΡΤΗΣΗ ΑΠΟ ΤΟ ΚΡΑΤΙΚΟ ΤΡΙΓΩΝΟΜΕΤΡΙΚΟ ΔΙΚΤΥΟ (πρωτόλη: Ε.Γ.Σ.Α. '87)

ΤΡΙΓΩΝΟΜΕΤΡΙΚΑ ΠΟΥ ΧΡΗΣΙΜΟΠΟΙΗΘΗΚΑΝ :

Δ ΓΥΣ 35 (ΚΑΜΗΛΑΥΚΑ)	X= 212079,855	Y= 4196821,737	H = 119,19
Δ ΓΥΣ 25 (ΠΑΛΙΟΚΑΣΤΡΟ)	X= 210746,293	Y= 4193581,198	
Δ ΓΥΣ 38 (ΑΚΟΤΡΑΦΟΣ)	X= 219235,115	Y= 4198484,202	
Δ ΓΥΣ 42 (ΚΑΚΑΒΟΥΛΙ)	X= 209066,873	Y= 4201262,039	

ΜΕΘΟΔΟΣ ΑΠΟΤΥΠΩΣΗΣ : ΤΑΧΥΜΕΤΡΙΚΗ ΜΕ ΗΛΕΚΤΡΟΝΙΚΟ ΟΡΓΑΝΟ

ΚΛΙΜΑΚΑ 1:500

ΧΡΟΝΟΛΟΓΙΑ ΑΠΟΤΥΠΩΣΗΣ : ΙΟΥΝΙΟΣ 2009

Ο ΣΥΝΤΑΞΑΣ ΜΗΧΑΝΙΚΟΣ

ΚΩΝ/ΝΑ Π. ΛΙΒΕΡΗ

ΤΟΠΟΓΡΑΦΟΣ ΠΡΩΤΟΚΟΛΛΗΤΗΣ
 ΠΤΥΧΙΟ ΧΑΡΤ. ΜΗΤΡΩΟΥ Δ. 12787
 ΜΕΛΟΣ ΕΣ. ΖΑΚΥΝΘΟΣ Τ.Α. 29330-5976
 ΦΩΤ. ΔΟΥΜ. 031574252 - ΔΟΥ ΖΑΚΥΝΘΟΥ

ΕΠΙΚΥΡΩΝΕΤΑΙ

ΜΕ ΤΗΝ ΑΠ. ΑΡΧΗ. ΑΡΧΗ. ΜΕΤΡΩΝ

Πάτρα 12/06/2009

ΠΡΟΦΟΡΑ

ΠΡΟΦΟΡΑ

ΠΡΟΦΟΡΑ

ΠΡΟΦΟΡΑ

ΠΡΟΦΟΡΑ

ΠΡΟΦΟΡΑ

ΠΡΟΦΟΡΑ

ΠΡΟΦΟΡΑ

ΠΡΟΦΟΡΑ

ΠΡΟΦΟΡΑ

ΠΡΟΦΟΡΑ

ΠΡΟΦΟΡΑ

ΠΡΟΦΟΡΑ

ΠΡΟΦΟΡΑ

ΠΡΟΦΟΡΑ

ΠΡΟΦΟΡΑ

ΠΡΟΦΟΡΑ

ΠΡΟΦΟΡΑ

ΠΡΟΦΟΡΑ

ΠΡΟΦΟΡΑ

ΠΡΟΦΟΡΑ

ΠΡΟΦΟΡΑ

ΠΡΟΦΟΡΑ

ΠΡΟΦΟΡΑ

ΠΡΟΦΟΡΑ

ΠΡΟΦΟΡΑ

ΠΡΟΦΟΡΑ

ΠΡΟΦΟΡΑ

ΠΡΟΦΟΡΑ

ΠΡΟΦΟΡΑ

ΠΡΟΦΟΡΑ

ΠΡΟΦΟΡΑ

ΠΡΟΦΟΡΑ

ΠΡΟΦΟΡΑ

ΠΡΟΦΟΡΑ

ΠΡΟΦΟΡΑ

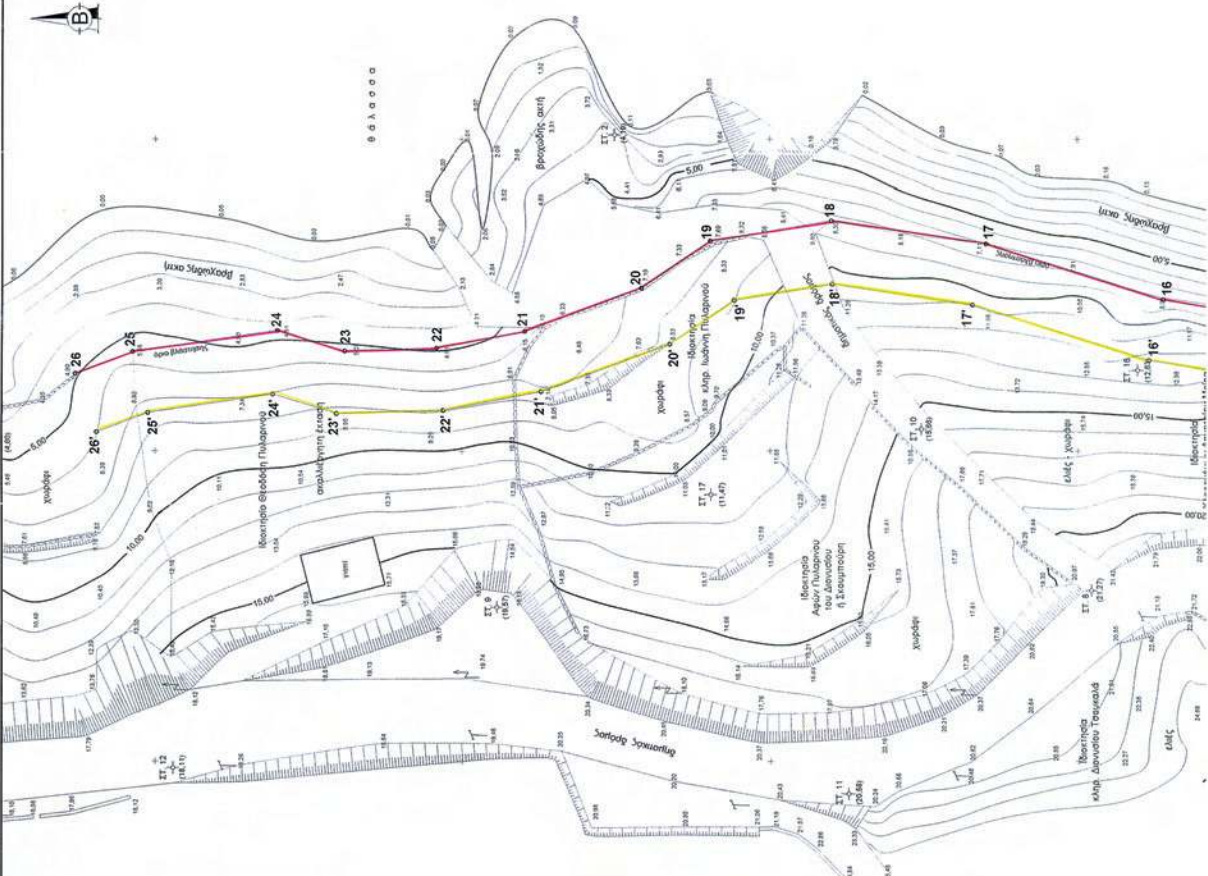

ΕΘΝΙΚΟ ΤΥΠΟΓΡΑΦΕΙΟ
 Για τεχνικούς λόγους στο σχεδιάγραμμα,
 έγινε σμίκρυνση, κατά ποσοστό **41%**

ΑΠΟΣΠΑΣΜΑ ΧΑΡΤΗ Γ.Υ.Σ.
 ΚΛΙΜΑΚΑ 1:5000
 ΦΥΛΟ ΧΑΡΤΗ 6165.3

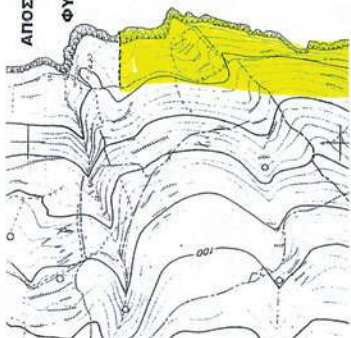

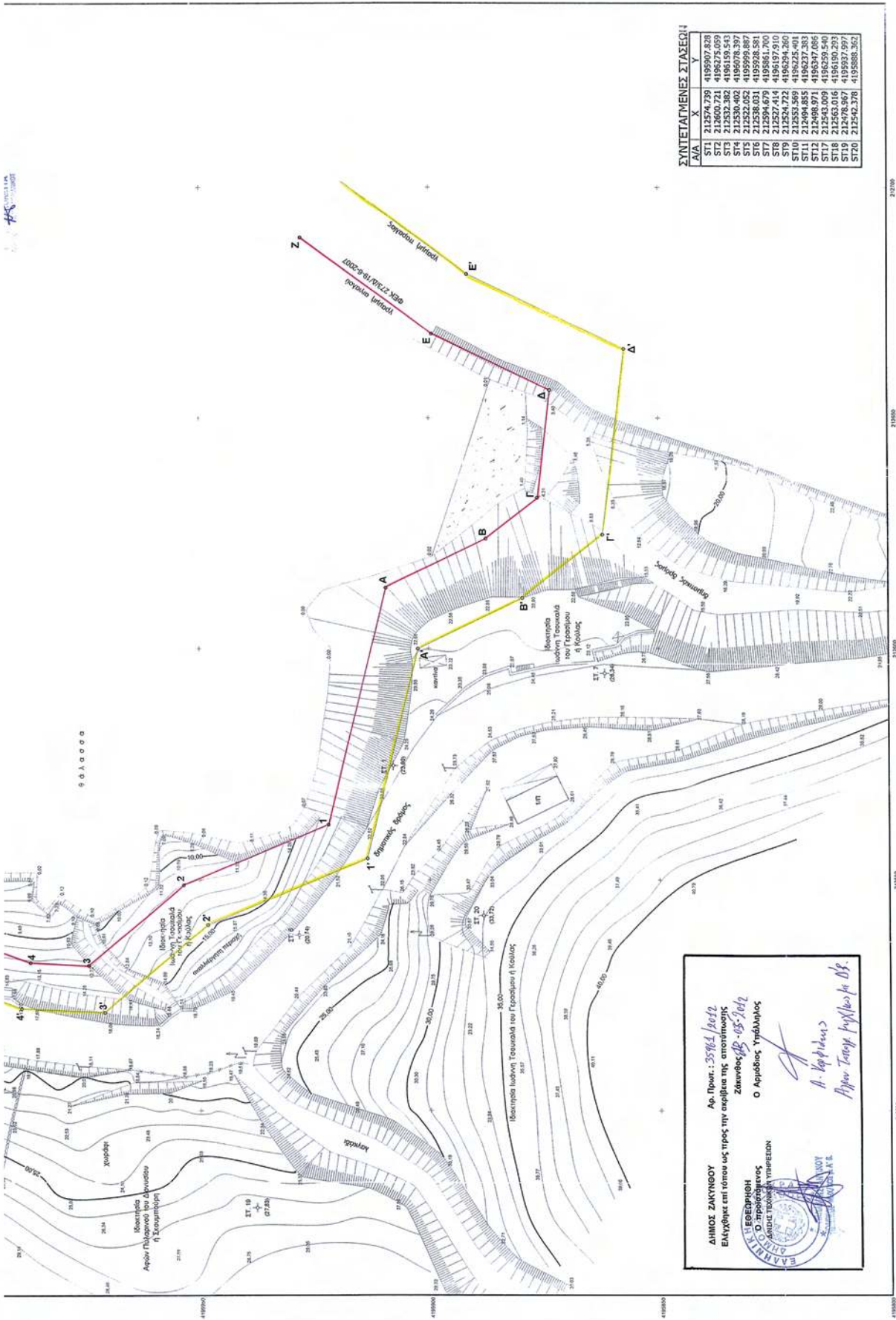

ΣΥΝΤΕΤΑΓΜΕΝΕΣ ΣΤΑΣΕΙΣ

ΧΑ	Υ	Χ	Υ
212524.729	4195807.828	Α	1
212600.721	4196275.059	Β	1
212532.382	4196159.513	Α	2
212530.402	41965078.397	Β	2
212522.052	4195999.887	Α	3
212538.031	4195924.381	Β	3
212527.415	4196197.910	Α	4
212524.722	4196294.260	Β	4
212533.569	4196225.401	Α	5
212494.855	4196237.283	Β	5
212546.903	4196349.686	Α	6
212546.903	4196349.686	Β	6
212563.016	4196190.293	Α	7
212478.967	4195937.997	Β	7
212542.278	4195888.352	Α	8

ΔΗΜΟΣ ΖΑΚΥΝΘΟΥ
 Εγκρίθηκε επί τόπου ως προς την ακρίβεια της αποτύπωσης
 Ζώνης 08 - 05 - 2012
 Ο Αρμόδιος Υπάλληλος
 Α. Κεφίνας
 Αρμόδιος Υπάλληλος

ΕΛΛΗΝΙΚΗ ΔΗΜΟΚΡΑΤΙΑ
 ΔΗΜΟΣ ΖΑΚΥΝΘΟΥ
 ΑΝΤΙΣΤΡΑΤΗΓΗΣ ΥΠΗΡΕΣΙΑΣ

Αριθμ. 48779/9270 (2)
Περί επανακαθορισμού ορίων Αιγιαλού - παραλίας στη
θέση «Σαμόλι» Κουβαλάτων Δ.Ε. Παλικής, Ν. Κεφαλλ-
ληνίας.

Ο ΓΕΝΙΚΟΣ ΓΡΑΜΜΑΤΕΑΣ
ΑΠΟΚΕΝΤΡΩΜΕΝΗΣ ΔΙΟΙΚΗΣΗΣ ΠΕΛΟΠΟΝΝΗΣΟΥ
ΔΥΤΙΚΗΣ ΕΛΛΑΔΑΣ ΚΑΙ ΙΟΝΙΟΥ

Έχοντας υπόψη:

1- Τις διατάξεις του Ν. 2503/97 «Διοίκηση, Οργάνωση, Στελέχωση της Περιφέρειας, ρύθμιση θεμάτων για την Τοπική Αυτοδιοίκηση και άλλες διατάξεις», ως ισχύει.

2- Τις διατάξεις του Ν. 3200/55 «περί Διοικητικής Αποκέντρωσης», όπως τροποποιήθηκε και ισχύει.

3- Τις διατάξεις της παρ. 21 του άρθρου 46 του Ν. 3220/2004 (Φ.Ε.Κ 15 τ.Α΄/28-1-2004) «Μέτρα αναπτυξιακής και κοινωνικής πολιτικής - αντικειμενικοποίηση του φορολογικού ελέγχου και άλλες διατάξεις».

4- Τις διατάξεις του άρθρου 280 του Ν. 3852/2010 (ΦΕΚ Α/87/7-6-2010) «Νέα Αρχιτεκτονική της Αυτοδιοίκησης και της Αποκεντρωμένης Διοίκησης - Πρόγραμμα Καλλικράτης».

5- Το Π.Δ. 139/2010 (ΦΕΚ Α 232/27-12-2010) «Οργανισμός της Αποκεντρωμένης Διοίκησης Πελοποννήσου, Δυτ. Ελλάδος και Ιονίου».

6- Τις διατάξεις των άρθρων 3 και 5 του Ν. 2971/2001 (ΦΕΚ 285/ΤΑ/19-12-2001) «Περί αιγιαλού και παραλίας», όπως συμπληρώθηκε με τις διατάξεις του άρθρου 113 του Ν. 3879/11 «Περί Δημοσίων Συμβάσεων ...ρύθμιση θεμάτων Εθνικής Άμυνας».

7- Τις διατάξεις του Ν.Δ. 439/70 «Περί συμπλήρωσης των διατάξεων περί αιγιαλού».

8- Την με αριθμ. 58/14-1-11 αίτηση των «Ιχθυοτροφείων Κεφαλλονιάς ΑΕΒΕ» για την επαναχάραξη γραμμής παραλίας στην περιοχή Σαμόλι Κουβαλάτων.

9- Το από το 1987 τοπογραφικό και υψομετρικό διάγραμμα συνταχθέν από την Τοπογράφο Μηχ/νικό Παπαγιάννη Νίκη, το οποίο μετέπειτα ενημερώθηκε τον Ιούνιο του 2010, σε δυο πινακίδες, με κλίμακα 1:500, το οποίο ελέγχθηκε κατά το εφικτό από τη Μαρμαρά Αθηνά στις 6-2-2011 και θεωρήθηκε από την αναπληρώτρια Προϊσταμένη της ίδιας Υπηρεσίας την ίδια ημερομηνία, όπως ορίζουν οι διατάξεις του άρθρου 4 του Ν. 2971/01.

10- Την αριθμ. 46/13-1-1994 απόφαση του Νομάρχη Κεφαλληνίας (ΦΕΚ 90/3-2-1994) «περί καθορισμού ορίων του αιγιαλού και δημιουργία ζώνης παραλίας στη θέση Σαμόλι Κουβαλάτων Ν. Κεφαλληνίας».

11- Την από 23-02-2012 Έκθεση της Επιτροπής Αιγιαλού -Παραλίας για τον επανακαθορισμό των ορίων του αιγιαλού και παραλίας στην θέση «Σαμόλι»Κουβαλάτων Δ.Ε. Παλικής, Ν. Κεφαλληνίας.

12- Το με αριθμ. Φ. 119/165799/Σ.277/18-1-2012 έγγραφο του ΓΕΕΘΑ προς την Κτηματική Υπηρεσία Ν. Κεφαλληνίας με την σύμφωνη γνώμη αυτού, για τη συνέχιση της διαδικασίας επί του καθορισμού των ορίων αιγιαλού και παραλίας και τυχόν παλαιού αιγιαλού, σύμφωνα με τις αρμοδιότητες που απορρέουν από το άρθρο 17 του Ν. 2971/2001.

13- Το με αρ. 720/17-05-2012 έγγραφο της Κτηματικής Υπηρεσίας Κεφαλληνίας προς την Αποκεντρωμένη Διοίκηση Πελοποννήσου Δυτ. Ελλάδας και Ιονίου για έκδοση της σχετικής απόφασης, αποφασίζουμε:

Επικυρώνουμε την από 23-02-2012 Έκθεση της Επιτροπής αιγιαλού και παραλίας για τον επανακαθορισμό των ορίων αιγιαλού - παραλίας στη θέση «Σαμόλι» Κουβαλάτων Δ.Ε. Παλικής, Ν. Κεφαλληνίας, καθώς επίσης και το από το 1987 τοπογραφικό και υψομετρικό διάγραμμα συνταχθέν από την Τοπογράφο Μηχ/νικό Παπαγιάννη Νίκη, το οποίο μετέπειτα ενημερώθηκε τον Ιούνιο του 2010, σε δυο πινακίδες, με κλίμακα 1:500, το οποίο ελέγχθηκε κατά το εφικτό από τη Μαρμαρά Αθηνά στις 6-2-2011 και θεωρήθηκε από την αναπληρώτρια Προϊσταμένη της ίδιας Υπηρεσίας την ίδια ημερομηνία, όπως ορίζουν οι διατάξεις του άρθρου 4 του Ν. 2971/01 ως εξής:

1- Επανακαθορίζουμε την οριογραμμή της παραλίας με κίτρινη συνεχή πολυγωνική γραμμή με στοιχεία (ΦΕΚ 653Δ/7-11-1985 1'Ξ) 1', 2', ..., 9', 10' της οποίας οι κορυφές είναι εξαρτημένες από το κρατικό τριγωνομετρικό δίκτυο.

2- Καθορίζουμε ζώνη παραλίας σε πλάτος 15 μέτρων για τους λόγους που αναφέρονται στην παρούσα έκθεση.

3- Η οριογραμμή του αιγιαλού ισχύει, όπως καθορίστηκε με την αριθμ. 46/13-1-1994 απόφαση του Νομάρχη Κεφ/νίας που δημοσιεύθηκε στο ΦΕΚ 90Δ/13-1-1994 και απεικονίζεται στο Τοπογραφικό Διάγραμμα με στοιχεία 1, 2, ..., 9, 10.

Η απόφαση αυτή να δημοσιευθεί στην Εφημερίδα της Κυβερνήσεως.

Πάτρα, 6 Δεκεμβρίου 2012

Ο Γενικός Γραμματέας Αποκεντρωμένης Διοίκησης
EMMANOYHΛ A. ΑΓΓΕΛΑΚΑΣ

ΕΚΘΕΣΗ ΕΠΙΤΡΟΠΗΣ ΚΑΘΟΡΙΣΜΟΥ
ΤΩΝ ΟΡΙΩΝ ΑΙΓΙΑΛΟΥ ΚΑΙ ΠΑΡΑΛΙΑΣ

Άρθ. 3 του Ν 2971/2001 που συγκροτήθηκε με την αριθμ. 70853/14743/23-08-2011 απόφαση Γενικού Γραμματέα Αποκεντρωμένης Διοίκησης Πελοποννήσου, Δυτικής Ελλάδας και Ιονίου.

ΘΕΜΑ: Επανακαθορισμός ζώνης παραλίας στη θέση «Σαμόλι» Κουβαλάτων | Δημοτικής Ενότητας Παλικής, Ν. Κεφαλληνίας.

Στο Αργοστόλι σήμερα την 23-02-2012 ημέρα Πέμπτη οι υπογεγραμμένοι:

1. Γιαννάκη Ροζαλία, αναπληρώτρια Προϊσταμένη Κτηματικής Υπηρεσίας ως Πρόεδρος

2. Μαρμαρά Αθηνά Τοπογράφο Μηχ/κό, υπάλληλο Κτηματικής Υπηρεσίας Κεφ/νίας ως μέλος

3. Καλιτσονάκης Γεώργιος, Λιμενάρχη Κεφ/νίας, ως μέλος

4. Προϊσταμένη Δ/σης Πολεοδομίας Δήμου Κεφαλονιάς η οποία δεν προσήλθε, ούτε ο νόμιμος αναπληρωτής της αν και νόμιμα προσκλήθηκαν

5. Προϊστάμενο Δ/σης Περι/τος και Χωρικού Σχεδιασμού Ιονίου ο οποίος δεν προσήλθε, ούτε ο νόμιμος αναπληρωτής του, αν και νόμιμα προσκλήθηκαν αποτελούντες την Επιτροπή καθορισμού ορίων αιγιαλού και παραλίας, που συγκλήθηκε μετά από σχετική πρόσκληση της Προέδρου της, με γραμματέα της επιτροπής τη Δουδούμη Μαρία, υπάλληλο Κτηματικής Υπηρεσίας Κεφαλληνίας

ΛΑΒΟΝΤΕΣ ΥΠ' ΟΨΗ

1. Τις διατάξεις του Ν. 2971/2001 «Αιγιαλός παραλία και άλλες διατάξεις».

2. Τον καθορισμό αιγιαλού και παραλίας στη θέση «Σαμόλι» Κουβαλάτων Δημοτικής Ενότητας Παλικής, Ν. Κεφαλληνίας με την αριθμ. 46/13-1-1994 αποφ. Νομάρχης Κεφ/νίας που δημοσιεύθηκε στο ΦΕΚ 90δ/3-2-1994.

3. Το γεγονός ότι σύμφωνα με τις διατάξεις του προ-ισχύσαντος ΝΔ 797/1971 «Περί αναγκαστικών απαλλοτριώσεων» λόγω παρέλευσης τριετίας από την κήρυξη της αναγκαστικής απαλλοτριώσης χωρίς να καθορισθεί δικαστικώς ή εξωδίκως η προσωρινή αποζημίωση, η αναγκαστική απαλλοτρίωση θεωρείται αυτοδικαίως ανακληθείσα

4. Το γεγονός ότι η απαλλοτρίωση της εν λόγω ζώνης παραλίας διέπεται από τις διατάξεις του προϊσχύσαντος ΝΔ 797/1971, καθώς ο ισχύον Ν. 2882/2001 «Κώδικας αναγκαστικών απαλλοτριώσεων» ορίζει ότι οι απαλλοτριώσεις που κηρύχθηκαν από 1/2/1971 και εφεξής διέπονται από τις διατάξεις του νόμου αυτού από το σημείο στο οποίο βρίσκονται κατά την έναρξη της ισχύος του και για την εν λόγω ζώνη παραλίας κατά την έναρξη ισχύος του Ν. 2882/2001 η τριετής προθεσμία για τον καθορισμό της αποζημίωσης είχε λήξει. Επομένως έχει επέλθει η αυτοδίκαιη ανάκλησή της.

5. Το τοπογραφικό και υψομετρικό διάγραμμα της περιοχής που κατατέθηκε με την από 14-01-2011 αίτηση της «Ιχθυοτροφεία Κεφαλονιάς ΑΕΒΕ» συνταχθέν από την τοπογράφο μηχανικό Παπαγιάννη Νίκη αρχικά τον Ιούλιο του 1987 και ενημερωμένο τον Ιούνιο του 2010 σε δύο (2) πινακίδες με κλίμακα 1:500, το οποίο ελέγχθηκε κατά το εφικτό από τη Μαρμαρά Αθηνά, τοπογράφο μηχανικό, υπάλληλο της Κτηματικής Υπηρεσίας Κεφαλληνίας στις 06-02-2011 και θεωρήθηκε από την αναπληρώτρια Προϊσταμένη της ίδιας Υπηρεσίας την ίδια ημερομηνία όπως ορίζουν οι διατάξεις του άρθρου 4 του Ν. 2971/01.

6. Το από 23-02-2012 πρακτικό της Επιτροπής αιγιαλού και παραλίας σύμφωνα με το οποίο είναι αναγκαία η ζώνη παραλίας καθώς στην περιοχή δεν υπάρχει κατά

μήκος της ακτής πρόσβαση που να εξυπηρετεί την κοινωνία ξηράς με θάλασσα, σκοπός που προβλέπεται από το αρθ.1 παρ. 2 του Ν. 2971/2001 και αρθ. 2 παρ. 3 του Ν. 2971/2001. Για τους λόγους αυτούς αποφασίζει να επανακαθορίζει ζώνη παραλίας πλάτους 15μ παράλληλα στη γραμμή του αιγιαλού, το οποίο θεωρεί αρκετό για την επίτευξη του σκοπού που αναφέρθηκε.

7. Την αντίληψη που δημιουργήθηκε, κατά την επιτόπια μετάβασή μας στην παραπάνω θέση σχετικά με το πλάτος της βρεχόμενης από το χειμέριο κύμα ξηράς με τα λοιπά συναφή στοιχεία, από τα οποία προκύπτει ότι η θέση του αιγιαλού παραμένει όπως καθορίστηκε με την αριθμ. 46/13-1-1994 απόφ. Νομάρχης Κεφ/νίας που δημοσιεύθηκε στο ΦΕΚ 90δ/3-2-1994.

8. Το αριθμ. Φ119/165799/Σ277/18-01-2012 έγγραφο ΓΕ-ΕΘΑ που δεν έχει αντίρρηση για τη συνέχιση της διαδικασίας, αποφασίζουμε:

Επανακαθορίζουμε στο πιο πάνω τοπογραφικό διάγραμμα:

Την οριογραμμή της παραλίας με κίτρινη συνεχή πολυγωνική γραμμή με στοιχεία (ΦΕΚ 653δ/7-11-1985 1'ε) 1', 2', ..., 9', 10' της οποίας οι κορυφές είναι εξαρτημένες από το κρατικό τριγωνομετρικό δίκτυο.

Καθορίζουμε ζώνη παραλίας σε πλάτος 15μ για τους λόγους που αναφέρθηκαν ανωτέρω.

Η οριογραμμή του αιγιαλού ισχύει όπως καθορίστηκε με την αριθ. 46/13-1-1994 αποφ. / Νομάρχης Κεφ/νίας που δημοσιεύθηκε στο ΦΕΚ 906/3-2-1994 και απεικονίζεται στο ανωτέρω τοπογραφικό με στοιχεία 1, 2, ... 9, 10.

Η Επιτροπή

Τα Μέλη

Η Πρόεδρος
ΡΟΖΑΛΙΑ ΓΙΑΝΝΑΚΗ

ΑΘΗΝΑ ΜΑΡΜΑΡΑ
ΓΕΩΡΓΙΟΣ ΚΑΛΙΤΣΟΥΝΑΚΗΣ

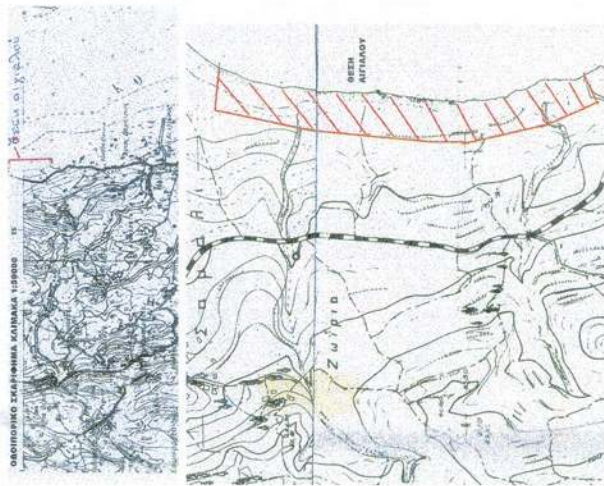

ΕΘΝΙΚΟ ΤΥΠΟΓΡΑΦΕΙΟ
 Για τεχνικούς λόγους στο σχεδιάγραμμα,
 έγινε σμίκρυνση, κατά ποσοστό **36%**

ΣΥΝΤΗΡΗΣΕΙΣ ΟΡΙΩΝ ΠΕΡΙΜΕΤΡΟΥ

1.	187326,912	4238700,827
2.	187326,442	4238700,650
3.	187326,210	4238700,473
4.	187326,210	4238700,296
5.	187316,484	4238679,861
6.	187326,442	4238700,650
7.	187326,442	4238700,650
8.	187326,442	4238700,650
9.	187326,442	4238700,650
10.	187326,442	4238700,650

- ΥΠΟΜΝΗΜΑ**
- φ. οριζόντιο
 - α. οριζόντιο
 - β. οριζόντιο
 - γ. οριζόντιο
 - δ. οριζόντιο
 - ε. οριζόντιο
 - στ. οριζόντιο
 - ζ. οριζόντιο
 - η. οριζόντιο
 - θ. οριζόντιο
 - ι. οριζόντιο
 - κ. οριζόντιο
 - λ. οριζόντιο
 - μ. οριζόντιο
 - ν. οριζόντιο
 - ξ. οριζόντιο
 - ο. οριζόντιο
 - π. οριζόντιο
 - ρ. οριζόντιο
 - σ. οριζόντιο
 - τ. οριζόντιο
 - υ. οριζόντιο
 - φ. οριζόντιο
 - χ. οριζόντιο
 - ψ. οριζόντιο
 - ω. οριζόντιο

ΠΑΡΑΤΗΡΗΣΕΙΣ

- Το κτηματολόγιο που αντιστοιχεί στο σχέδιο είναι: ΕΓΧΕΙΡΗΤΟ ΚΑΤΑΝΑΙΨΗΜΑΤΟΣ (ΠΟΛΙΤΙΚΟ ΜΕΤΡ.)
- Μεταξύ των ορίων που ορίζονται στο σχέδιο και των ορίων που ορίζονται στο κτηματολόγιο, υπάρχει διαφορά.
- Οι οριζόντιες αποστάσεις που αναφέρονται στο σχέδιο, είναι οι αποστάσεις που μετρήθηκαν στο έδαφος.
- Οι οριζόντιες αποστάσεις που αναφέρονται στο σχέδιο, είναι οι αποστάσεις που μετρήθηκαν στο έδαφος.
- Οι οριζόντιες αποστάσεις που αναφέρονται στο σχέδιο, είναι οι αποστάσεις που μετρήθηκαν στο έδαφος.



Αρμόδια,
 Η ΕΞΙΤΡΟΦΗ
 Ο ΠΡΟΪΚΤΗΣ
 ΓΛΩΣΣΗ ΒΡΑΝΙΑ
 ΦΩΤΙΑΚΟΣ Π.Σ.Δ.
 ΑΥΤΟΔΙΟΙΚΗΣΗ Δ.Σ.

ΥΠΟΥΡΓΕΙΟ ΟΙΚΟΝΟΜΙΑΣ ΚΑΙ ΟΙΚΟΝΟΜΙΚΩΝ
 ΚΤΗΜΑΤΙΚΗ ΥΠΗΡΕΣΙΑ ΚΕΦΑΛΛΙΝΙΑΣ

ΤΟΠΟΓΡΑΦΙΚΟ ΔΙΑΓΡΑΜΜΑ
 ΕΠΙΛΑΧΑΘΟΡΙΣΜΟΥ ΟΡΙΩΝ ΠΑΡΑΛΙΑΣ

ΝΟΜΟΣ : ΚΕΚΑΧΟΝΙΑΣ
 ΔΗΜΟΣ : ΚΕΚΑΧΟΝΙΑΣ
 ΠΕΡΙΟΧΗ : ΣΑΜΟΝΙ ΚΟΥΦΑΛΙΩΝ

ΕΠΙΛΑΧΑΘΟΡΙΣΜΟΣ :
 ΔΙΟΤΙΜΟΡΦΙΑ
 ΚΕΚΑΧΟΝΙΑΣ ΑΣΕ

ΕΛΑΡΤΗΡΗ :
 Κρατικό Τριγωνομετρικό Δίκτυο
 ΠΡΩΤΟΝΙ ΕΓΣΑΤ
 ΥΦΟΜΕΤΡΙΚΗ ΛΑΒΗΤΗΡΑ
 Σελίδα 164/2003

ΜΕΘΟΔΟΣ ΑΠΟΤΥΠΩΣΗΣ :
 Επίπεδο, Τριγωνομετρική

ΧΡΟΝΟΣ ΑΠΟΤΥΠΩΣΗΣ :
 08/02/10 - 07/02/10

ΚΑΜΙΚΑ 1:500
 ΕΚΔΑΤΑΓΗ 1:00
 ΣΥΝΤΑΧΘΗΚΕ ΕΛΕΓΧΘΗΚΕ
 ΧΡΟΝΟΣ ΣΥΝΤΑΞΗΣ 02
 ΑΡΧΙΤΕΚΤΟΝΙΚΟ ΤΜΗΜΑ
 6-2-1Α
 6-2-1Α
 ΠΡΟΤΥΠΟΝ ΤΗΣ
 ΕΛΛΗΝΙΚΗΣ
 ΔΗΜΟΚΡΑΤΙΑΣ
 ΥΠΟΥΡΓΕΙΟΝ
 ΟΙΚΟΝΟΜΙΑΣ
 ΚΑΙ ΟΙΚΟΝΟΜΙΚΩΝ
 ΚΤΗΜΑΤΙΚΗ
 ΥΠΗΡΕΣΙΑ
 ΚΕΦΑΛΛΙΝΙΑΣ

ΕΛΛΗΝΙΚΗ ΔΗΜΟΚΡΑΤΙΑ
 ΥΠΟΥΡΓΕΙΟ ΟΙΚΟΝΟΜΙΑΣ ΚΑΙ ΟΙΚΟΝΟΜΙΚΩΝ
 ΚΤΗΜΑΤΙΚΗ ΥΠΗΡΕΣΙΑ ΚΕΦΑΛΛΙΝΙΑΣ
 20.11.12

