



# ΕΦΗΜΕΡΙΣ ΤΗΣ ΚΥΒΕΡΝΗΣΕΩΣ

## ΤΗΣ ΕΛΛΗΝΙΚΗΣ ΔΗΜΟΚΡΑΤΙΑΣ

ΤΕΥΧΟΣ ΤΕΤΑΡΤΟ

Αρ. Φύλλου 711

14 Δεκεμβρίου 2012

### ΠΕΡΙΕΧΟΜΕΝΑ

#### ΑΠΟΦΑΣΕΙΣ

- Μερική ανάκληση της υπ' αριθμ. ΚΗ/ 250/22-1-1993 (ΦΕΚ τ. Δ' 152/2-3-1993 ) απόφασης Νομάρχη Καστοριάς περί κήρυξης έκτασης ως αναδασωτέας για έκταση εμβαδού έξη χιλιάδων εκατόν είκοσι πέντε τετραγωνικών μέτρων (6.125,00 τ.μ), (με αριθμό 578 διαθέσιμο τεμάχιο οριστικής διανομής αγροκτήματος Σταυροποτάμου) στη θέση «Σχισμένη» περιφέρειας Οικισμού Σταυροποτάμου της Δημοτικής Ενότητας Αγίων Αναργύρων του Δήμου Καστοριάς, Περιφερειακής Ενότητας Καστοριάς και μερική άρση της αναδάσωσης.....
- Μερική ανάκληση της υπ' αριθμ. ΚΗ/4544/02-12-1993 (ΦΕΚ τ.Δ' 1500-24-12-1993 ) απόφασης Νομάρχη Καστοριάς περί κήρυξης έκτασης ως αναδασωτέας για έκταση εμβαδού τριών χιλιάδων τετραγωνικών μέτρων (3.000,00 τ.μ), (με αριθμό τεμαχίου 267 οριστικής διανομής αγροκτήματος Πολυκεράσσου) στη θέση «Νεκροταφείο» περιφέρειας Τοπικής Κοινότητας Πολυκεράσσου της Δημοτικής Ενότητας Βιτσίου του Δήμου Καστοριάς, Περιφερειακής Ενότητας Καστοριάς και μερική άρση της αναδάσωσης.....
- Κήρυξη ως αναδασωτέας διακατεχόμενης έκτασης δασικού χαρακτήρα εμβαδού 19,72 τετραγωνικών μέτρων, στη θέση «Καλύβα», οικισμού Ηλίων, Δημοτικής Ενότητας Αιδηψού, Δήμου Ιστιαίας - Αιδηψού, Περιφερειακής Ενότητας Ευβοίας».....

### ΑΠΟΦΑΣΕΙΣ

Αριθμ. 51316/4260

(1)

Μερική ανάκληση της υπ' αριθμ. ΚΗ/ 250/22-1-1993 (ΦΕΚ τ. Δ' 152/2-3-1993 ) απόφασης Νομάρχη Καστοριάς περί κήρυξης έκτασης ως αναδασωτέας για έκταση εμβαδού έξη χιλιάδων εκατόν είκοσι πέντε τετραγωνικών μέτρων (6.125,00 τ.μ), (με αριθμό 578 διαθέσιμο τεμάχιο οριστικής διανομής αγροκτήματος Σταυροποτάμου) στη θέση «Σχισμένη» περιφέρειας Οικισμού Σταυροποτάμου της Δημοτικής Ενότητας Αγίων Αναργύρων του Δήμου Καστοριάς, Περιφερειακής Ενότητας Καστοριάς και μερική άρση της αναδάσωσης.

Ο ΓΕΝΙΚΟΣ ΓΡΑΜΜΑΤΕΑΣ ΑΠΟΚΕΝΤΡΩΜΕΝΗΣ ΔΙΟΙΚΗΣΗΣ ΗΠΕΙΡΟΥ - ΔΥΤΙΚΗΣ ΜΑΚΕΔΟΝΙΑΣ

Έχοντας υπόψη:

1. Τις διατάξεις:

1.1. Του Ν. 3852/2010 (ΦΕΚ 87 Α' /7-6-2010) «Νέα Αρχιτεκτονική της Αυτοδιοίκησης και της Αποκεντρωμένης Διοίκησης - Πρόγραμμα Καλλικράτης».

1.2. Του Π. Δ. 141/2010 (ΦΕΚ 234 Α' /27-12-2010) «Οργανισμός της Αποκεντρωμένης Διοίκησης Ηπείρου - Δυτικής Μακεδονίας».

1.3. Του Ν. 998/1979 «Περί προστασίας δασών και δασικών εν γένει εκτάσεων της χώρας» και συγκεκριμένα τις διατάξεις της παρ. 3 και 4 του άρθρου 44 όπως αυτό προστέθηκε με την παρ. 3 του άρθρου 36 του Ν. 3698/2008 (ΦΕΚ 198/τ.Δ' /2-10-2008) και του άρθρου 59 όπως ισχύει σήμερα.

2. Την υπ' αριθμ. 160417/1180/8-7-1980 δ/γή του Υπ. Γεωργίας, την υπ' αριθμ. 86004/1637/04-06-1987 διαταγή του Υπουργείου Γεωργίας σύμφωνα με την οποία έγινε αποδεκτή η υπ' αριθμ. 417/1987 γνωμοδότηση των Προϊσταμένων Νομικών Διευθύνσεων της Διοίκησης, την υπ' αριθμ. 88872/573/19-2-2002 δ/γή του Υπ. Γεωργίας και την υπ' αριθμ. 97870/2248/7-5-2009 διαταγή του Υπ. Αγροτικής Ανάπτυξης και Τροφίμων.

3. Την υπ' αριθμ. ΚΗ/ 250 /22-01-1993 (ΦΕΚ Δ'152/02-03-1993) απόφαση του Νομάρχη Καστοριάς, κήρυξης ως αναδασωτέες εκτάσεις, εμβαδού 250,00 στρ., στις θέσεις «Αγ. Νικόλαος Μελισσοτόπου», Αγ. Αθανάσιος και Σχισμένη Πέτρα Σταυροποτάμου Κοινότητας Μελισσοτόπου Νομού Καστοριάς.

4. Την υπ' αριθμ. 43173/5354/29-08-2012 αναφορά της Διεύθυνσης Δασών Καστοριάς.

5. Την υπ' αριθμ. 02/2012 θετική απόφαση της Α/θμιας Επιτροπής Επιλύσεως Δασικών Αμφισβητήσεων Ν. Καστοριάς.

6. Την σύμφωνη γνώμη της Διεύθυνσης Συντονισμού και Επιθεώρησης Δασών, αποφασίζουμε:

7. Ανακαλούμε μερικώς την υπ' αριθμ. ΚΗ/ 250/22-01-1993 (ΦΕΚ 152/2-3-1993 τ.Δ) απόφαση του Νομάρχη Καστοριάς, με την οποία κηρύχθηκαν ως αναδασωτέες εκτάσεις, εμβαδού 250,00 στρ., στις θέσεις «Αγ. Νικόλαος Μελισσοτόπου», Αγ. Αθανάσιος και Σχισμένη Πέτρα Σταυροποτάμου Κοινότητας Μελισσοτόπου Νομού Καστοριάς και αίρουμε την αναδάσωση (μερική άρση)

σε τμήμα έκτασης εμβαδού έξη χιλιάδων εκατόν είκοσι πέντε τετραγωνικών μέτρων (6.125,00 τ.μ) με στοιχεία ΑΒΓΔΕΖΗΘΙΚΛΜΝΑ στη θέση «Σχισμένη Πέτρα» περιφέρειας οικισμού Σταυροποτάμου, Δημοτικής Ενότητας Αγίων Αναργύρων του Δήμου Καστοριάς, Περιφερειακής Ενότητας Καστοριάς, όπως απεικονίζεται στο συνημμένο από 29-08-2012 τοπογραφικό διάγραμμα του Γεωργίου Ντερόπουλου Δασολόγου Δ/νσης Δασών Καστοριάς με κλίμακα 1. 2000, το οποίο αποτελεί αναπόσπαστο μέρος της παρούσης απόφασης, και ορίζεται ως εξής:

Βόρεια: Δάσος Δρυός.

Δυτικά: Έκταση τεχνητά φυτεμένη.

Ανατολικά: Έκταση τεχνητά φυτεμένη.

Νότια: Έκταση τεχνητά φυτεμένη.

προκειμένου η έκταση να αποτελεί γεωργική έκταση, όπως αναφέρεται στην διανομή, και κηρύχθηκε αναδασωτέα λόγω πλάνης.

Κατά τα λοιπά ισχύει η αριθμ. ΚΗ/250/22-1-1993 απόφαση Νομάρχη Καστοριάς.

Με την απόφασή μας αυτή δεν προκαλείται δαπάνη σε βάρος του κρατικού προϋπολογισμού.

Η απόφαση αυτή να δημοσιευθεί στην Εφημερίδα της Κυβερνήσεως.

Ιωάννινα, 27 Νοεμβρίου 2012

Ο Γενικός Γραμματέας Αποκεντρωμένης Διοίκησης  
ΗΛΙΑΣ ΘΕΟΔΩΡΙΔΗΣ

ΕΛΛΗΝΙΚΗ ΔΗΜΟΚΡΑΤΙΑ  
 ΑΠΟΚΕΝΤΡΩΜΕΝΗ ΔΙΟΙΚΗΣΗ ΗΠΕΙΡΟΥ  
 -ΔΥΤΙΚΗΣ ΜΑΚΕΔΟΝΙΑΣ  
 ΓΕΝΙΚΗ Δ/ΝΣΗ ΔΑΣΩΝ ΚΑΙ ΑΓΡΟΤΙΚΩΝ ΥΠΟΘΕΣΕΩΝ  
 Δ/ΝΣΗ ΔΑΣΩΝ ΚΑΣΤΟΡΙΑΣ

Ανήκει στην Α.Π.51316/4260/27-11-2012  
 Απόφαση του Γ.Γ.Α.Δ. Ηπείρου - Δυτ. Μακεδονίας

**ΤΟΠΟΓΡΑΦΙΚΟ ΔΙΑΓΡΑΜΜΑ**

Έκτασης εμβαδού 6.125,00 τ.μ. στη θέση "Σχισμένη Πέτρα"  
 του οικισμού Σταυροπόταμου της Δ.Ε. Αγίων Αναργύρων του Δήμου Καστοριάς της Π.Ε. Καστοριάς  
 που προτείνεται για άρση αναδάσωσης

ΚΛΙΜΑΚΑ 1: 2.000

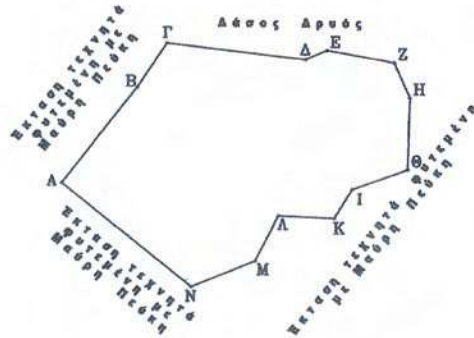

ΣΗΜΕΙΑ α/α	ΠΥΝΑΚΑΣ ΣΥΝΤΕΤΑΙΜΕΝΩΝ	
	Χ	Υ
Α	277743,71	4490297,22
Β	277769,10	4490329,41
Γ	277779,23	4490344,29
Δ	277825,94	4490339,06
Ε	277833,29	4490342,21
Ζ	277856,20	4490338,23
Η	277861,51	4490326,47
Θ	277864,79	4490308,39
Ι	277845,06	4490255,63
Κ	277836,04	4490265,95
Λ	277817,16	4490266,78
Μ	277809,17	4490271,49
Ν	277787,58	4490262,74

**ΑΠΟΣΠΑΣΜΑ ΧΑΡΤΗ Γ.Υ.Σ.  
 Κλίμακα 1:50.000**

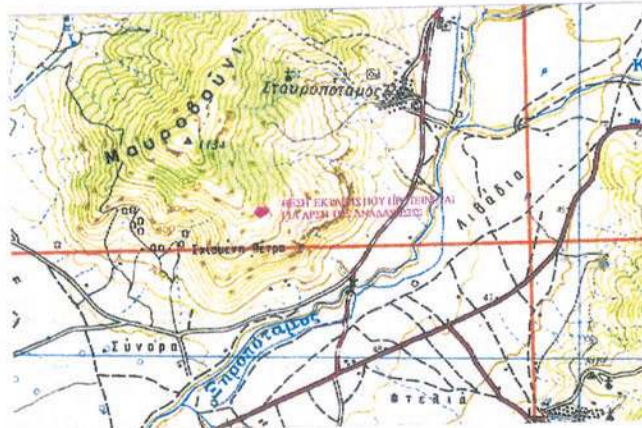

**ΕΘΝΙΚΟ ΤΥΠΟΓΡΑΦΕΙΟ**  
 Για τεχνικούς λόγους στο σχεδιάγραμμα,  
 έγινε σμίκρυνση, κατά ποσοστό **83%**

Καστοριά : 29-8-2012  
 Ο Συντάκτης

*Georgios Nteropoulos*  
 Γεώργιος Ντερόπουλος  
 Δασολόγος



Καστοριά : 29-8-2012  
 Ο Προϊστάμενος της Διεύθυνσης Δασών

*Christos Ntelos*  
 Χρήστος Ντελός  
 Δασολόγος

ΘΕΩΡΗΘΗΚΕ  
 Ιωάννινα : 27-11-2012  
 Ο Γενικός Διευθυντής Δασών &  
 Αγροτικών Υποθέσεων

*Dimitrios Zikos*  
 Δημήτριος Ζήκος  
 Δασολόγος



Ιωάννινα : 27-11-2012  
 Ο Γεν. Γραμματέας Απτ. Διοίκησης  
 Ηπείρου Δυτ. Μακεδονίας

*Yiannis Tsoukouridis*  
 Γιάννης Τσουκούριδης

Αριθμ. 51311/4259

(2)

Μερική ανάκληση της υπ' αριθμ. ΚΗ/4544/02-12-1993 (ΦΕΚ τ.Δ' 1500-24-12-1993) απόφασης Νομάρχης Καστοριάς περί κήρυξης έκτασης ως αναδασωτέας για έκταση εμβαδού τριών χιλιάδων τετραγωνικών μέτρων (3.000,00 τ.μ), (με αριθμό τεμαχίου 267 οριστικής διανομής αγροκτήματος Πολυκεράσσου) στη θέση «Νεκροταφείο» περιφέρειας Τοπικής Κοινότητας Πολυκεράσσου της Δημοτικής Ενότητας Βιτσιού του Δήμου Καστοριάς, Περιφερειακής Ενότητας Καστοριάς και μερική άρση της αναδάσωσης.

Ο ΓΕΝΙΚΟΣ ΓΡΑΜΜΑΤΕΑΣ ΑΠΟΚΕΝΤΡΩΜΕΝΗΣ ΔΙΟΙΚΗΣΗΣ ΗΠΕΙΡΟΥ - ΔΥΤΙΚΗΣ ΜΑΚΕΔΟΝΙΑΣ

Έχοντας υπόψη:

1. Τις διατάξεις:
  - 1.1. Του Ν. 3852/2010 (ΦΕΚ 87 Α' /7-6-2010) «Νέα Αρχιτεκτονική της Αυτοδιοίκησης και της Αποκεντρωμένης Διοίκησης - Πρόγραμμα Καλλικράτης».
  - 1.2. Του Π. Δ. 141/2010 (ΦΕΚ 234 Α' /27-12-2010) «Οργανισμός της Αποκεντρωμένης Διοίκησης Ηπείρου - Δυτικής Μακεδονίας».
  - 1.3. Του Ν. 998/1979 «Περί προστασίας δασών και δασικών εν γένει εκτάσεων της χώρας» και συγκεκριμένα τις διατάξεις της παρ. 3 και 4 του άρθρου 44 όπως αυτό προστέθηκε με την παρ. 3 του άρθρου 36 του Ν. 3698/7008 (ΦΕΚ198/τ.Δ/2-10-2008) και του άρθρου 59 όπως ισχύει σήμερα.
2. Την υπ' αριθμ. 160417/1180/8-7-1980 δ/γή του Υπ. Γεωργίας, την υπ' αριθ. 86004/1637/04-06-1987 διαταγή του Υπουργείου Γεωργίας σύμφωνα με την οποία έγινε αποδεκτή η υπ' αριθμ. 417/1987 γνωμοδότηση των Προϊσταμένων Νομικών Δ/νσεων της Διοίκησης, την υπ' αριθ. 88872/573/19-2-2002 δ/γή του Υπ. Γεωργίας και την υπ' αριθ. 97870/2248/7-5-2009 διαταγή του Υπ. Αγροτικής Ανάπτυξης και Τροφίμων.
3. Την υπ' αριθ. ΚΗ/ 4544/02-12-1993 (ΦΕΚ Δ' /1500/24-12-1993) απόφαση του Νομάρχης Καστοριάς, κήρυξης ως αναδασωτέες εκτάσεις, εμβαδού 35,00 στρ., στη θέση «Νεκροταφείο» και εμβαδού 10 στρ στην θέση «Βάρος» οικισμού Πολυκεράσσου Δήμου Βιτσιού Νομού Καστοριάς.

4. Την υπ' αριθμ. 43172/5353/29-08-2012 αναφορά της Διεύθυνσης Δασών Καστοριάς.

5. Το υπ' αριθμ. 13501/781/18-02-2010 έγγραφο της Διεύθυνσης Δασών Καστοριάς προς την Α/θμία Επιτροπή Επιλύσεως Δασικών Αμφισβητήσεων Ν. Καστοριάς.

6. Την υπ' αριθμ. 01/2012 θετική απόφαση της Α/θμιας Επιτροπής Επιλύσεως Δασικών Αμφισβητήσεων Ν. Καστοριάς.

7. Την σύμφωνη γνώμη της Δ/νσης Συντονισμού και Επιθεώρησης Δασών, αποφασίζουμε:

8. Ανακαλούμε μερικώς την υπ' αριθμ. ΚΗ/4544/02-12-1993 (ΦΕΚ 1500/24-12-1993 τ. Δ) απόφαση του Νομάρχης Καστοριάς, με την οποία κηρύχθηκαν ως αναδασωτέες εκτάσεις, εμβαδού 35,00 στρ. στη θέση «Νεκροταφείο» και εμβαδού 10 στρ στην θέση «Βάρος» οικισμού Πολυκεράσσου Δήμου Βιτσιού Νομού Καστοριάς και αίρουμε την αναδάσωση (μερική άρση) σε τμήμα έκτασης εμβαδού τριών χιλιάδων τετραγωνικών μέτρων (3.000,00 τ.μ) με στοιχεία ΑΒΓΔΕΖΗΘΙΚΛΜΝΞΟΠΡΣΤΥΑ στη θέση «Νεκροταφείο» περιφέρειας Τοπικής Κοινότητας Πολυκεράσσου, Δημοτικής Ενότητας Βιτσιού του Δήμου Καστοριάς, Περιφερειακής Ενότητας Καστοριάς, όπως απεικονίζεται στο συνημμένο επί 29-08-2012 τοπογραφικό διάγραμμα του Γεωργίου Ντερόπουλου Δασολόγου Δ/νσης Δασών Καστοριάς με κλίμακα 1: 2000, της παρούσης απόφασης, και ορίζεται ως εξής:

Βόρεια: Χέρσα έκταση.

Δυτικά: Χέρσα έκταση.

Ανατολικά: Δάσος Μ Πεύκης και Δασωμένο ρέμα.

Νότια: Δασωμένο ρέμα.

προκειμένου το τεμάχιο 267 να αποτελεί γεωργική έκταση, όπως αναφέρετε στην διανομή.

Κατά τα λοιπά ισχύει η αριθμ. ΚΗ/4544/02-12-1993 απόφαση Νομάρχης Καστοριάς.

Με την απόφαση μας αυτή δεν προκαλείται δαπάνη σε βάρος του κρατικού προϋπολογισμού.

Η απόφαση αυτή να δημοσιευθεί στην Εφημερίδα της Κυβερνήσεως.

Ιωάννινα, 27 Νοεμβρίου 2012

Ο Γενικός Γραμματέας Αποκεντρωμένης Διοίκησης  
ΗΛΙΑΣ ΘΕΟΔΩΡΙΔΗΣ

ΕΛΛΗΝΙΚΗ ΔΗΜΟΚΡΑΤΙΑ  
 ΑΠΟΚΕΝΤΡΩΜΕΝΗ ΔΙΟΙΚΗΣΗ ΗΠΕΙΡΟΥ  
 -ΔΥΤΙΚΗΣ ΜΑΚΕΔΟΝΙΑΣ  
 ΓΕΝΙΚΗ Δ/ΝΣΗ ΔΑΣΩΝ ΚΑΙ ΑΓΡΟΤΙΚΩΝ ΥΠΟΘΕΣΕΩΝ  
 Δ/ΝΣΗ ΔΑΣΩΝ ΚΑΣΤΟΡΙΑΣ

Ανήκει στην Α.Π. 51211/4259/27.11.2012  
 Απόφαση του Γ.Γ.Α.Δ. Ηπείρου - Δυτ. Μακεδονίας

**ΕΘΝΙΚΟ ΤΥΠΟΓΡΑΦΕΙΟ**  
 Για τεχνικούς λόγους στο σχεδιάγραμμα,  
 έγινε σμίκρυνση, κατά ποσοστό **80%**

**ΤΟΠΟΓΡΑΦΙΚΟ ΔΙΑΓΡΑΜΜΑ**

Έκτασης εμβαδού 3.000,00 τ.μ. στη θέση "Βάρος"  
 της Τ.Κ. Πολυκέρασου της Δ.Ε. Βιτσιού του Δήμου Καστοριάς της Π.Ε. Καστοριάς  
 που προτείνεται για άρση αναδάσωσης

ΚΛΙΜΑΚΑ 1: 2.000

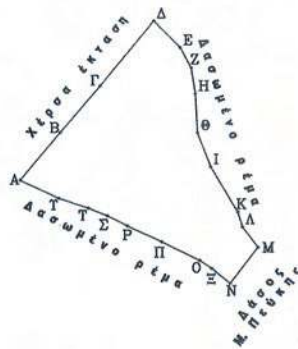

ΣΗΜΕΙΑ	ΠΙΝΑΚΑΣ ΣΥΝΤΕΤΑΙΜΕΝΩΝ	
α/α	X	Y
Α	276731,804	4496287,301
Β	276744,982	4496303,105
Γ	276758,091	4496318,461
Δ	276775,866	4496339,936
Ε	276784,600	4496331,190
Ζ	276788,230	4496324,493
Η	276789,570	4496316,020
Θ	276790,290	4496303,020
Ι	276794,650	4496291,670
Κ	276803,620	4496276,750
Λ	276805,170	4496271,950
Μ	276810,320	4496265,360
Ν	276801,140	4496253,510
Ξ	276795,040	4496258,420
Ο	276791,020	4496251,060
Π	276778,420	4496267,150
Ρ	276767,100	4496272,300
Σ	276760,480	4496275,360
Τ	276754,180	4496278,030
Υ	276744,430	4496281,370

**ΑΠΟΣΠΑΣΜΑ ΧΑΡΤΗ ΚΛΙΜΑΚΑΣ 1:50.000**

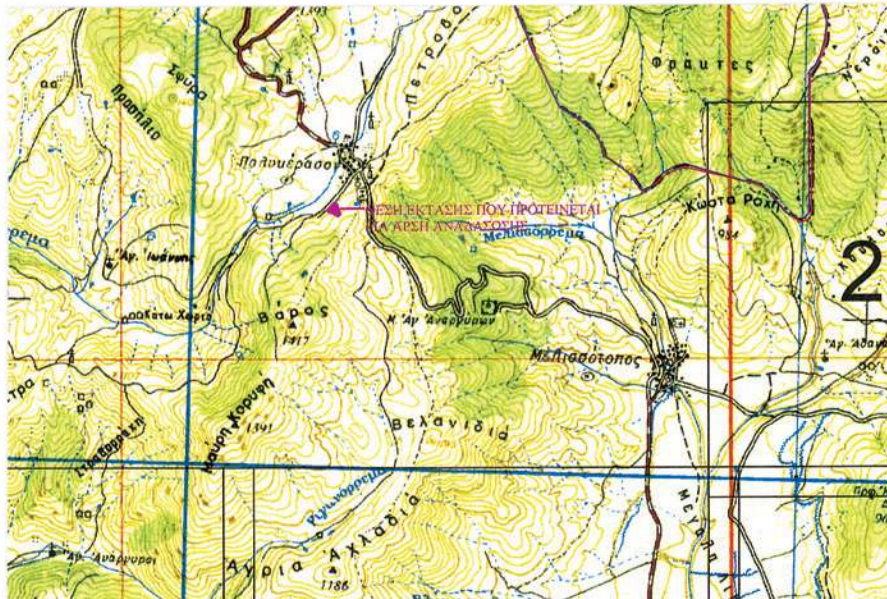

Καστοριά : 29 -8- 2012  
 Ο Συντάκτης  
 Γεώργιος Ντερόπουλος  
 Δασολόγος

Καστοριά : 29-8-2012  
 Προϊστάμενος της Δ/νσης Δασών  
 Χρήστος Λιάμης  
 Δασολόγος

ΘΕΩΡΗΘΗΚΕ  
 Ιωάννινα : 27.11.2012  
 Ο Γενικός Διευθυντής Δασών & Αγροτικών Υποθέσεων  
 Δημήτριος Ζήκος  
 Δασολόγος

Καλλιθέα : 11.2012  
 Ο Γεωγραφικός Υπ. Διοίκησης Ηπείρου Δυτ. Μακεδονίας  
 Ηλίας Θεοφάνης

Αριθμ. 4048/252332

(3)

Κήρυξη ως αναδασωτέας διακατεχόμενης έκτασης δασικού χαρακτήρα εμβαδού 19,72 τετραγωνικών μέτρων, στη θέση «Καλύβα», οικισμού Ηλίων, Δημοτικής Ενότητας Αιδηψού, Δήμου Ιστιαίας - Αιδηψού, Περιφερειακής Ενότητας Ευβοίας».

Η ΓΕΝΙΚΗ ΓΡΑΜΜΑΤΕΑΣ ΑΠΟΚΕΝΤΡΩΜΕΝΗΣ ΔΙΟΙΚΗΣΗΣ ΘΕΣΣΑΛΙΑΣ ΚΑΙ ΣΤΕΡΕΑΣ ΕΛΛΑΔΑΣ

Έχοντας υπόψη:

1. Τις διατάξεις των άρθρων 24 παρ. 1 και 117 παρ. 3 του Συντάγματος.
2. Τις διατάξεις του Νόμου 2503/1997 «Διοίκηση, οργάνωση, στελέχωση της περιφέρειας κ.λ.π.»
3. Τις διατάξεις του Νόμου 3852/2010 «Νέα Αρχιτεκτονική της Αυτοδιοίκησης και της Αποκεντρωμένης Διοίκησης - Πρόγραμμα Καλλικράτης»
4. Τις διατάξεις των άρθρων του Ν. 998/1979 «Περί προστασίας των δασών και των δασικών εν γένει εκτάσεων» και συγκεκριμένα: α) του άρθρου 38 παρ. 1 και β) του άρθρου 41 παρ. 1 και 3
5. Τις 160417/1180/08-07-1980 και 182447/3049/24-09-1980 Διαταγές του Υπουργείου Γεωργίας σχετικά με την κήρυξη εκτάσεων ως αναδασωτέων.
6. Το Π.Δ. 138/2010 «Οργανισμός της Αποκεντρωμένης Διοίκησης Θεσσαλίας - Στερεάς Ελλάδας»
7. Την υπ' αριθμό 1669/33104 (ΦΕΚ 648/19-04-2011 τεύχος Β') απόφαση της Γ.Γ.Α.Δ.Θ.Σ.Ε. Μεταβίβαση δικαιώματος υπογραφής της Γενικής Γραμματέως Αποκεντρωμένης Διοίκησης Θεσσαλίας - Στερεάς Ελλάδας (Α.Δ.Θ.Σ.Ε.) στον Προϊστάμενο της Γενικής Διευθύνσεως Δασών και Αγροτικών Υποθέσεων και στους Προϊσταμένους Διευθύνσεων και Δασαρχείων της ανωτέρω Γενικής Διευθύνσεως.
8. Την υπ' αριθμό 3688/239427/22-11-2012 πρόταση του Δασαρχείου Ιστιαίας από την οποία προκύπτει ότι η έκταση που αναφέρεται στο θέμα είχε κατά το χρόνο της καταστροφής της δασικό χαρακτήρα κατά την έννοια της παρ. 1 του άρθρου 3 του Ν. 998/1979 καλυ-

πτόμενη από άτομα δρυός σε ποσοστό 100% και ως εκ τούτου επιβάλλεται η κήρυξη της ως αναδασωτέας, αποφασίζουμε:

Κηρύσσουμε ως αναδασωτέα διακατεχόμενη έκταση δασικού χαρακτήρα εμβαδού 19,72 τετραγωνικών μέτρων, στη θέση «Καλύβα», οικισμού Ηλίων, Δημοτικής Ενότητας Αιδηψού, Δήμου Ιστιαίας - Αιδηψού, Περιφερειακής Ενότητας Ευβοίας της οποίας η βλάστηση καταστράφηκε από εκχέρσωση και η οποία συνορεύει:

ΑΝΑΤΟΛΙΚΑ: Με διακατεχόμενο, από την Ι. Μ. Αγίου Γεωργίου Ηλίων, δάσος δρυός.

ΔΥΤΙΚΑ: Με διακατεχόμενο, από την Ι. Μ. Αγίου Γεωργίου Ηλίων, δάσος δρυός.

ΒΟΡΕΙΑ: Με διακατεχόμενο, από την Ι. Μ. Αγίου Γεωργίου Ηλίων, δάσος δρυός.

ΝΟΤΙΑ: Με διακατεχόμενο, από την Ι. Μ. Αγίου Γεωργίου Ηλίων, δάσος δρυός.

Η ανωτέρω έκταση απεικονίζεται με τα στοιχεία 1-2-3-4-5-6-1 στο διάγραμμα του Δασαρχείου Ιστιαίας το οποίο συνοδεύει την παρούσα απόφαση και ορίζεται από τις συντεταγμένες σε ΕΓΣΑ 87 που αναφέρονται σε αυτό.

Σκοποί της κήρυξης της ανωτέρω έκτασης ως αναδασωτέας είναι η διατήρηση του δασικού χαρακτήρα αυτής, ο αποκλεισμός διάθεσής της για άλλη χρήση και η αποκατάσταση της δασικής βλάστησης. Η αποκατάσταση της βλάστησης θα γίνει με φυσική αναγέννηση ή με πρόγραμμα τεχνητής αναδάσωσης.

Από τις διατάξεις της απόφασης αυτής δεν προκαλείται δαπάνη σε βάρος του προϋπολογισμού.

Η απόφαση αυτή να δημοσιευθεί στην Εφημερίδα της Κυβερνήσεως.

Χαλκίδα, 29 Νοεμβρίου 2012

Με εντολή Γενικού Γραμματέα  
Αποκεντρωμένης Διοίκησης

Η Προϊσταμένη Διεύθυνσης Δασών Ν. Ευβοίας  
ΦΩΤΕΙΝΗ ΤΣΙΜΙΔΟΥ

**ΤΟΠΟΓΡΑΦΙΚΟ ΔΙΑΓΡΑΜΜΑ**

Έκτασης δημόσιου δάσους δρυός (διακατεχόμενο από την Ιερά Μονή Αγ. Γεωργίου Ηλίων), στη θέση «Καλύβα», υπό στοιχεία 1,2,3,4,5,6,1 συνολικού εμβαδού 19,72 τ.μ. στην οποία ο Παναγιώτου Γεώργιος του Σπυρίδωνα κάτοικος Ροβιών κατασκεύασε οίκημα από ξύλο και λαμαρίνα εμβαδού 12,24 τ.μ. και ξύλινο υπόστεγο που αποτελεί συνέχεια του οικήματος, εμβαδού 7,48 τ.μ. ( $E=12,24+7,48=19,72$  τ.μ.) και προτείνεται να κηρυχτεί ως αναδασωτέα.

**ΚΛΙΜΑΚΑ 1:100**

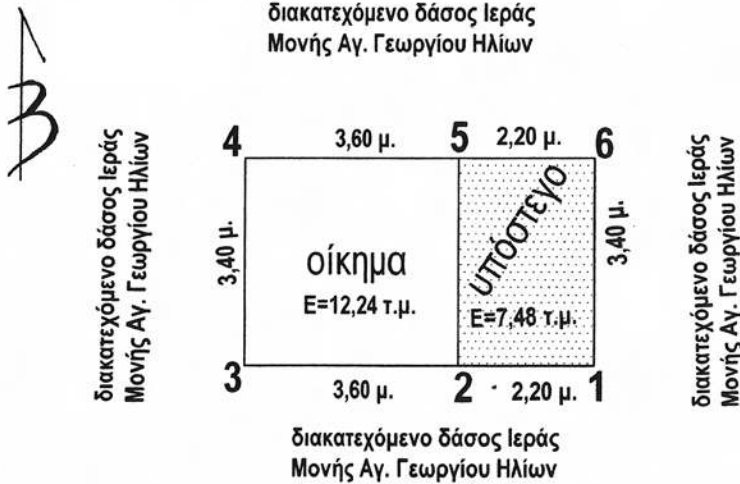

**ΣΥΝΤΕΤΑΓΜΕΝΕΣ ΚΟΡΥΦΩΝ ΕΓΣΑ '87**

1. X=429216.9185 Y=4300971.8403
2. X=429214.7185 Y=4300971.8403
3. X=429211.1185 Y=4300971.8403
4. X=429211.1185 Y=4300975.2403
5. X=429214.7185 Y=4300975.2403
6. X=429216.9185 Y=4300975.2403

**ΕΘΝΙΚΟ ΤΥΠΟΓΡΑΦΕΙΟ**  
 Για τεχνικούς λόγους στο σχεδιάγραμμα, έγινε σμίκρυνση, κατά ποσοστό **80%**

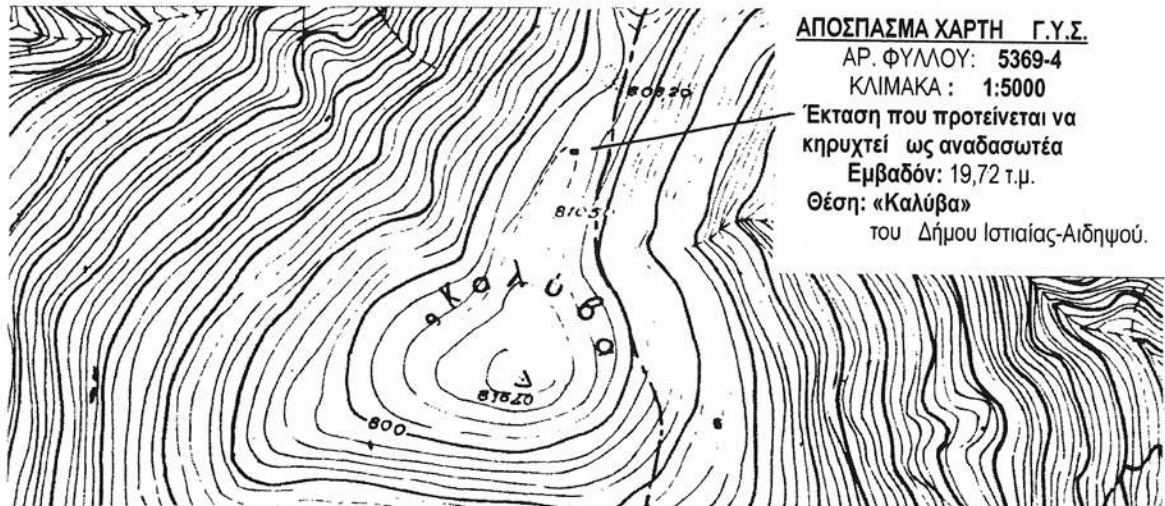

**ΑΠΟΣΠΑΣΜΑ ΧΑΡΤΗ Γ.Υ.Σ.**

ΑΡ. ΦΥΛΛΟΥ: 5369-4

ΚΛΙΜΑΚΑ: 1:5000

Έκταση που προτείνεται να κηρυχτεί ως αναδασωτέα

Εμβαδόν: 19,72 τ.μ.

Θέση: «Καλύβα»

του Δήμου Ιστιαίας-Αιδηψού.

Ανήκει στην αριθμ. 4048/252332 Απόφασή μας.

ΘΕΩΡΗΘΗΚΕ  
 Χαλκίδα 29/11/2012  
 Με εντολή της Γ.Γ. ΑΔ.Θ.Σ.Ε  
 Η Δ/ντρια Δασών Ν. Ευβοίας



ΕΛΕΧΘΗΚΕ  
 Ιστιαία 13/11/2012



Ιστιαία 13/11/2012

Η Συντάξασα

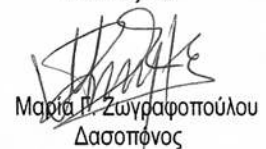

## ΕΘΝΙΚΟ ΤΥΠΟΓΡΑΦΕΙΟ

## ΕΦΗΜΕΡΙΣ ΤΗΣ ΚΥΒΕΡΝΗΣΕΩΣ

## ΤΙΜΗ ΠΩΛΗΣΗΣ ΦΥΛΛΩΝ ΤΗΣ ΕΦΗΜΕΡΙΔΑΣ ΤΗΣ ΚΥΒΕΡΝΗΣΕΩΣ

**Σε έντυπη μορφή:**

- Για τα Φ.Ε.Κ. από 1 έως 16 σελίδες σε 1 € προσαυξανόμενη κατά 0,20 € για κάθε επιπλέον οκτασέλιδο ή μέρος αυτού.
- Για τα φωτοαντίγραφα Φ.Ε.Κ. σε 0,15 € ανά σελίδα.

**Σε μορφή DVD/CD:**

Τεύχος	Ετήσια έκδοση	Τριμηνιαία έκδοση	Μηνιαία έκδοση	Τεύχος	Ετήσια έκδοση	Τριμηνιαία έκδοση	Μηνιαία έκδοση
Α΄	150 €	40 €	15 €	Α.Α.Π.	110 €	30 €	-
Β΄	300 €	80 €	30 €	Ε.Β.Ι.	100 €	-	-
Γ΄	50 €	-	-	Α.Ε.Δ.	5 €	-	-
Υ.Ο.Δ.Δ.	50 €	-	-	Δ.Δ.Σ.	200 €	-	20 €
Δ΄	110 €	30 €	-	Α.Ε.-Ε.Π.Ε.	-	-	100 €

- Η τιμή πώλησης μεμονωμένων Φ.Ε.Κ. σε μορφή cd-rom από εκείνα που διατίθενται σε ψηφιακή μορφή και μέχρι 100 σελίδες, σε 5 € προσαυξανόμενη κατά 1 € ανά 50 σελίδες.

## ΕΤΗΣΙΕΣ ΣΥΝΔΡΟΜΕΣ Φ.Ε.Κ.

Τεύχος	Έντυπη μορφή	Τεύχος	Έντυπη μορφή	Τεύχος	Έντυπη μορφή
Α΄	225 €	Δ΄	160 €	Α.Ε.-Ε.Π.Ε.	2.250 €
Β΄	320 €	Α.Α.Π.	160 €	Δ.Δ.Σ.	225 €
Γ΄	65 €	Ε.Β.Ι.	65 €	Α.Σ.Ε.Π.	70 €
Υ.Ο.Δ.Δ.	65 €	Α.Ε.Δ.	10 €	Ο.Π.Κ.	-

- Το τεύχος Α.Σ.Ε.Π. (έντυπη μορφή) θα αποστέλλεται σε συνδρομητές ταχυδρομικά, με την επιβάρυνση των 70 €, ποσό το οποίο αφορά τα ταχυδρομικά έξοδα.

- Η καταβολή γίνεται σε όλες τις Δημόσιες Οικονομικές Υπηρεσίες (Δ.Ο.Υ.). Το πρωτότυπο διπλότυπο (έγγραφο αριθμ. πρωτ. 9067/28.2.2005 2η Υπηρεσία Επιτρόπου Ελεγκτικού Συνεδρίου) με φροντίδα των ενδιαφερομένων, πρέπει να αποστέλλεται ή να κατατίθεται στο Εθνικό Τυπογραφείο (Καποδιστρίου 34, Τ.Κ. 104 32 Αθήνα).
- Σημειώνεται ότι φωτοαντίγραφα διπλοτύπων, ταχυδρομικές Επιταγές για την εξόφληση της συνδρομής, δεν γίνονται δεκτά και θα επιστρέφονται.
- Οι οργανισμοί τοπικής αυτοδιοίκησης, τα νομικά πρόσωπα δημοσίου δικαίου, τα μέλη της Ένωσης Ιδιοκτητών Ημερησίου Τύπου Αθηνών και Επαρχίας, οι τηλεοπτικοί και ραδιοφωνικοί σταθμοί, η Ε.Σ.Η.Ε.Α, τα τριτοβάθμια συνδικαλιστικά όργανα και οι τριτοβάθμιες επαγγελματικές ενώσεις δικαιούνται έκπτωσης πενήντα τοις εκατό (50%) επί της ετήσιας συνδρομής.
- Το ποσό υπέρ Τ.Α.Π.Ε.Τ. (5% επί του ποσού συνδρομής), καταβάλλεται ολόκληρο (Κ.Α.Ε. 3512) και υπολογίζεται πριν την έκπτωση.
- Στην Ταχυδρομική συνδρομή του τεύχους Α.Σ.Ε.Π. δεν γίνεται έκπτωση.

Πληροφορίες για δημοσιεύματα που καταχωρίζονται στα Φ.Ε.Κ. στο τηλ.: 210 5279000.

Φωτοαντίγραφα παλαιών Φ.Ε.Κ.: τηλ.: 210 8220885.

Τα φύλλα όλων των τευχών της Εφημερίδας της Κυβερνήσεως διατίθενται δωρεάν σε ηλεκτρονική μορφή από την ιστοσελίδα του Εθνικού Τυπογραφείου ([www.et.gr](http://www.et.gr))

Ηλεκτρονική Διεύθυνση: <http://www.et.gr> - e-mail: [webmaster.et@et.gr](mailto:webmaster.et@et.gr)

ΟΙ ΥΠΗΡΕΣΙΕΣ ΕΞΥΠΗΡΕΤΗΣΗΣ ΠΟΛΙΤΩΝ ΛΕΙΤΟΥΡΓΟΥΝ ΚΑΘΗΜΕΡΙΝΑ ΑΠΟ 08:00 ΜΕΧΡΙ 13:30



\* 0 4 0 0 7 1 1 4 1 2 1 2 0 0 8 \*

ΑΠΟ ΤΟ ΕΘΝΙΚΟ ΤΥΠΟΓΡΑΦΕΙΟ

ΚΑΠΟΔΙΣΤΡΙΟΥ 34 \* ΑΘΗΝΑ 104 32 \* ΤΗΛ. 210 52 79 000 \* FAX 210 52 21 004