



# ΕΦΗΜΕΡΙΣ ΤΗΣ ΚΥΒΕΡΝΗΣΕΩΣ

## ΤΗΣ ΕΛΛΗΝΙΚΗΣ ΔΗΜΟΚΡΑΤΙΑΣ

ΤΕΥΧΟΣ ΤΕΤΑΡΤΟ

Αρ. Φύλλου 708

14 Δεκεμβρίου 2012

Το παρόν ΦΕΚ επανεκτυπώθηκε λόγω παράλειψης τοπογραφικού διαγράμματος

### ΠΕΡΙΕΧΟΜΕΝΑ

#### ΑΠΟΦΑΣΕΙΣ

- Καθορισμός για πρώτη φορά των ορίων αιγιαλού και δημιουργία ζώνης παραλίας στην θέση «Περιβολάκι - Τρυφερός», Ηλίων, Δ.Ε Αιδηψού, Δήμου Ιστιαίας - Αιδηψού, Ν. Ευβοίας. .... 1
- Κήρυξη ως αναδασωτέων δημόσιων εκτάσεων δασικού χαρακτήρα συνολικού εμβαδού 51.152,00 τετρ. μέτρων, στη θέση «Καστρί» Τοπικής Κοινότητας Αυλωναρίου, Δημοτικής Ενότητας Αυλώνος, Δήμου Κύμης Αλιβερίου, Περιφερειακής Ενότητας Ευβοίας»..... 2

#### ΑΠΟΦΑΣΕΙΣ

- Αριθμ. 21165/247255 (1)  
Καθορισμός για πρώτη φορά των ορίων αιγιαλού και δημιουργία ζώνης παραλίας στην θέση «Περιβολάκι - Τρυφερός», Ηλίων, Δ.Ε Αιδηψού, Δήμου Ιστιαίας - Αιδηψού, Ν. Ευβοίας.

Η ΓΕΝΙΚΗ ΓΡΑΜΜΑΤΕΑΣ ΑΠΟΚΕΝΤΡΩΜΕΝΗΣ ΔΙΟΙΚΗΣΗΣ ΘΕΣΣΑΛΙΑΣ - ΣΤΕΡΕΑΣ ΕΛΛΑΔΑΣ

Έχοντας υπόψη:

1. Τις διατάξεις του Ν. 2971/2001 (ΦΕΚ 285/2001 τ.Α') «περί αιγιαλού και παραλίας και άλλες διατάξεις» και ιδίως των άρθρων 3 και 5 αυτού.
2. Τις διατάξεις του άρθρου 113 του Ν. 3978/2011 (Α' 137) με το οποίο τροποποιήθηκε το άρθρο 5 του Ν. 2971/2001.
3. Τις διατάξεις του Ν. 3200/55 «περί διοικητικής αποκεντρώσεως», όπως αυτές τροποποιήθηκαν και ισχύουν σήμερα με τα Ν.Δ. 532/70, Β.Δ. 704/70, Β.Δ. 705/70, Β.Δ. 192/72, Π.Δ. 71/84, Π.Δ. 347/86, Ν. 2026/92 και Π.Δ. 97/93.
4. Τις διατάξεις του Π.Δ. 551/88 «Οργάνωση Νομαρχιών-Οργάνωση Οικονομικών Υπηρεσιών» (ΦΕΚ 259 τ.Α'), όπως τροποποιήθηκε και ισχύει.
5. Τις διατάξεις του Π.Δ. 284/88 «περί οργανισμού Υπ. Οικονομικών».
6. Τις διατάξεις της παρ. 21 του άρθρου 46 του Ν. 3220/2004 (ΦΕΚ 15 τ.Α'/28-01-2004) «μέτρα αναπτυξιακής και κοινωνικής πολιτικής - αντικειμενοποίηση του φορολογικού ελέγχου και άλλες διατάξεις» δυνάμει των οποίων από 10-04-2004, αρμοδιότητες του Υπουργού Οικονομίας και Οικονομικών, οι οποίες ανήκαν ή

είχαν μεταβιβαστεί στους Νομάρχες μέχρι την έναρξη λειτουργίας των Νομαρχιακών Αυτοδιοικήσεων και αφορούν θέματα του Υπουργείου Οικονομίας και Οικονομικών, που εξαιρέθηκαν από την κατάργηση με τις διατάξεις της παρ. 2 του άρθρου 39 του Ν. 2218/1994, περιέρχονται στους Γενικούς Γραμματείς Περιφερειών.

7. Τις διατάξεις του Ν. 3852/2010 (ΦΕΚ 87 τ.Α'/07-06-2010) περί νέας αρχιτεκτονικής της Αυτοδιοίκησης και της αποκεντρωμένης Διοίκησης - Πρόγραμμα Καλλικράτης και ιδίως τις διατάξεις της παρ. 1 και 2 του άρθρου 6, τις διατάξεις της παρ. 1 του άρθρου 280 και τις διατάξεις της παρ. 4 του άρθρου 283.

8. Το αριθμ.Δ6Α 1022671 ΕΞ 2011/10-02-2011 έγγραφο του Υπ. Οικονομικών, σύμφωνα με το οποίο οι αρμοδιότητες του Υπουργού Οικονομικών, που περιήλθαν στους Γενικούς Γραμματείς των Περιφερειών (του Ν. 2503/1997 Α'107), σύμφωνα με τις διατάξεις της παρ. 21 του άρθρου 46 του Ν. 3220/2004 (Α'15) και καταγράφονται στην υπ' αριθμ. 1063649/790/Α0006/03-08-2004 απόφαση του Υπουργού Οικονομίας και Οικονομικών, ασκούνται, από 1/1/2011, από το Γενικό Γραμματέα της Αποκεντρωμένης Διοίκησης.

9. Τις διατάξεις του Π.Δ. 138/2010 (ΦΕΚ 231/Α/27-12-2010) «περί οργανισμού Αποκεντρωμένης Διοίκησης Θεσσαλίας - Στερεάς Ελλάδας».

10. Την από 23/08/2012 έκθεση (5ο πρακτικό) της κατά το άρθρο 3 του Ν. 2971/01 αρμόδιας Επιτροπής καθορισμού των ορίων του αιγιαλού - παραλίας - παλαιού αιγιαλού, που καθόρισε για πρώτη φορά τα όρια αιγιαλού - παραλίας στη θέση «Περιβολάκι - Τρυφερός», Ηλίων, Δ.Ε Αιδηψού, Δήμου Ιστιαίας - Αιδηψού, Ν. Ευβοίας, με ενδιαφερόμενο τον Κων/νο Βεϊνόγλου.

11. Το από Ιούλιο 2010, με κλίμακα 1:500 τοπογραφικό διάγραμμα, το οποίο συντάχθηκε από τον τοπογράφο μηχανικό Νικόλαο Γ. Μαρούλα , σε τρεις (3) πινακίδες, με αριθμ. σχεδίου Α1, Α2, Α3, που ελέγχθηκε για την ακρίβεια της αποτύπωσης την 02/08/2010 από τον Γεώργιο Σμπιλίρη, πτυχιούχο πολιτικό μηχανικό, υπάλληλο της ΤΥΔΚ Ν. Ευβοίας και θεωρήθηκε την ίδια ημερομηνία, από τον Ελευθέριο Κασιμάτη, διπλωματούχο αγρονόμο - τοπογράφο μηχανικό, Προϊστάμενο της ίδιας υπηρεσίας, όπως ορίζουν οι διατάξεις του άρθρου 4 παρ. 2 του Ν. 2971/01 και συνοδεύει την Έκθεση της προαναφερόμενης Επιτροπής.

12. Το υπ'αριθμ. Φ.119/173238/Σ.2719/11-06-2012 έγγραφο

Γ.Ε.ΕΘ.Α - Γ'Κλάδος/Γ2 - Τ.Ε.Υ., σύμφωνα με το οποίο και από πλευράς αρμοδιοτήτων του, όπως αυτές απορρέουν από το άρθρο 17 του ν. 2971/2001, δεν έχει αντίρρηση για τη συνέχιση της διαδικασίας καθορισμού των ορίων αιγιαλού - παραλίας και τυχόν υπάρχοντος παλαιού αιγιαλού στην εξεταζόμενη θέση.

13. Το υπ' αριθμ. Φ121/1484/14-11-2012 έγγραφο της Κτηματικής Υπηρεσίας Ν. Ευβοίας, με το οποίο ζητείται η έκδοση της απόφασης, αποφασίζουμε:

Επικυρώνουμε την από 23/08/2012 έκθεση (5ο πρακτικό) της κατά το άρθρο 3 του Ν. 2971/01 αρμόδιας Επιτροπής καθορισμού των ορίων του αιγιαλού - παραλίας - παλαιού αιγιαλού, που καθόρισε για πρώτη φορά τα όρια αιγιαλού - παραλίας στη θέση « Περιβολάκι - Τρυφερός », Ηλίων, Δ.Ε Αιδηψού, Δήμου Ιστιαίας - Αιδηψού, Ν. Ευβοίας, με ενδιαφερόμενο τον Κων/νο Βεϊνόγλου, καθώς και το από Ιούνιο 2010, με κλίμακα 1:500 τοπογραφικό διάγραμμα, το οποίο συντάχθηκε από τον τοπογράφο μηχανικό Νικόλαο Γ. Μαρούλα, σε τρεις (3) πινακίδες, με αριθμ. σχεδίου Α1, Α2, Α3, που ελέγχθηκε για την ακρίβεια της αποτύπωσης την 02/08/2010 από τον Γεώργιο Σμπιλίρη, πτυχιούχο πολιτικό μηχανικό, υπάλληλο της ΤΥΔΚ Ν. Ευβοίας και θεωρήθηκε την ίδια ημερομηνία, από τον Ελευθέριο Κασμάτη, διπλωματούχο αγρονόμο - τοπογράφο μηχανικό, Προϊστάμενο της ίδιας υπηρεσίας, όπως ορίζουν οι διατάξεις του άρθρου 4 παρ. 2 του Ν. 2971/01 και συνοδεύει την Έκθεση της προαναφερόμενης Επιτροπής.

Στο παραπάνω από Ιούνιο 2010 τοπογραφικό διάγραμμα σε τρεις πινακίδες (με αριθμ. σχεδίου Α1, Α2 και Α3) η αρμόδια Επιτροπή καθόρισε για πρώτη φορά:

α) η οριογραμμή του αιγιαλού με κόκκινη συνεχή πολυγωνική γραμμή με στοιχεία 1,2',.....,34,35, της οποίας οι κορυφές ορίζονται με καρτεσιανές συντεταγμένες εξαρτημένες από το κρατικό τριγωνομετρικό δίκτυο σε εγκάρσια Μερκατορική Προβολή στο Ελληνικό Γεωδαιτικό Σύστημα Αναφοράς 1987 (Ε.Γ.Σ.Α. '87).

β) η οριογραμμή της παραλίας με κίτρινη συνεχή πολυγωνική γραμμή με στοιχεία 1',2',....., 34',35', της οποίας οι κορυφές ορίζονται με καρτεσιανές συντεταγμένες εξαρτημένες από το κρατικό τριγωνομετρικό δίκτυο σε εγκάρσια Μερκατορική Προβολή στο Ελληνικό Γεωδαιτικό Σύστημα Αναφοράς 1987 (Ε.Γ.Σ.Α. 87).

Η οριογραμμή παραλίας καθορίζεται κατά τρόπο που να απέχει παντού σταθερή απόσταση δέκα (10) μέτρων από την οριογραμμή του αιγιαλού, για να εξυπηρετηθούν οι σκοποί της παρ. 2 του άρθρου 1 και της παρ. 3 του άρθρου 2 του Ν. 2971/01.

Αποφαίνεται ότι υπάρχει παλιός αιγιαλός, που τεκμηριώνεται από ενδείξεις του εδάφους είτε από άλλα αποδεικτικά στοιχεία (Α/Φ παλαιότερων ετών, χάρτης ΓΥΣ), πλην όμως δεν καθορίζει οριογραμμή παλαιού αιγιαλού, κατ' εφαρμογή των διατάξεων της παρ. 4 του άρθρου 12 του Ν. 2971/2001 και του άρθρου 4 της υπ' αριθμ. 1089532πε/8205πε/Β0010/20-04-05 κοινής υπουργικής απόφασης των Υπουργών Οικονομίας και Οικονομικών και ΠΕΧΩΔΕ, δεδομένου ότι η μεταβολή του αιγιαλού έχει διενεργηθεί συνέπεια αυθαιρέτων έργων.

Υπάρχουν εντός της ζώνης παραλίας κατασκευές της φερόμενης ιδ.1 (κτίσματα, διαμορφώσεις, τοιχία κ.λπ.) που δεν εξαιρούνται από αυτά.

Η ισχύς της παρούσας αρχίζει με τη δημοσίευση στο Φύλλο Εφημερίδας της Κυβερνήσεως.

Η παρούσα απόφαση μαζί με την έκθεση και το διάγραμμα να δημοσιευθούν στην Εφημερίδα της Κυβερνήσεως.

Λάρισα, 29 Νοεμβρίου 2012

Η Γενική Γραμματέας Αποκεντρωμένης Διοίκησης  
ΚΑΛΛΙΟΠΗ ΓΕΡΑΚΟΥΔΗ

ΕΠΙΤΡΟΠΗ ΚΑΘΟΡΙΣΜΟΥ  
ΟΡΙΩΝ ΑΙΓΙΑΛΟΥ-ΠΑΡΑΛΙΑΣ  
ΚΑΙ ΠΑΛΑΙΟΥ ΑΙΓΙΑΛΟΥ

5ο ΠΡΑΚΤΙΚΟ ΤΗΣ ΣΥΝΕΔΡΙΑΣΗΣ ΤΗΣ 23/08/2012

Στη Χαλκίδα σήμερα 23-08-2012, ημέρα Πέμπτη, η Επιτροπή καθορισμού ορίων αιγιαλού-παραλίας-παλαιού αιγιαλού, η σύνθεση της οποίας καθορίστηκε βάσει των διατάξεων του άρθρου 3 του Ν. 2971/2001 «περί αιγιαλού-παραλίας και άλλες διατάξεις» και συγκροτήθηκε με την αριθμ. 21875/ 133353/12-12-2011 απόφαση Γ. Γ. Αποκεντρωμένης Διοίκησης Θεσσαλίας - Στερεάς Ελλάδας, όπως τροποποιήθηκε με τις αριθμ. 8234/86515/04-05-2012 και 14102/154323/02-08-2012 όμοιες αποφάσεις αποτελούμενη από τους:

1. Σελεβάκου Ιωάννα, ΠΕ/Β εφοριακών, αν/τρια Προϊσταμένη Κτηματικής Υπηρεσίας Ν. Ευβοίας, σαν Πρόεδρο,  
2. Μπούρικα Αθηνά, τοπογράφο μηχανικό ΠΕ/Β, υπάλληλο της Κτηματικής Υπηρεσίας Ν. Ευβοίας, σαν μέλος  
3. Φλουρή Κων/νο, πλωτάρχη Λ.Σ., Λιμενάρχη του Λ/Χ Αιδηψού, σαν μέλος,

4. Καπόλο Νικόλαο, εργοδηγό ΤΕ, νόμιμο αναπληρωτή του Προϊσταμένου της Υπηρεσίας Δόμησης του Δήμου Ιστιαίας-Αιδηψού, σαν αναπληρωματικό μέλος (λόγω απουσίας του τακτικού μέλους Νικολάου Ζέρβα σε ειδική άδεια κατά την αυτοψία)

5. Δ/ντή ΠΕΧΩ Αποκεντρωμένης Διοίκησης Θεσσαλίας - Στ. Ελλάδας ή νόμιμο αναπλ/τή (αν και προσκλήθηκε νόμιμα κατά την αυτοψία δεν προσήλθε)

Παρουσία και του γραμματέα της Επιτροπής Σκούρα Σταύρου, εργοδηγού δομικών έργων ΔΕ/Γ, υπαλλήλου Ι.Δ.Α.Χ. της Κτηματικής Υπηρεσίας Ν. Ευβοίας.

Συνήλθε στα γραφεία της Κτηματικής Υπηρεσίας Ν. Ευβοίας μετά από την αριθμ. Φ.93/οικ.17/17-08-2012 πρόσκληση της Προέδρου της για να γνωμοδοτήσει επί της υπόθεσης καθορισμού για πρώτη φορά των οριογραμμών αιγιαλού-παραλίας-παλαιού αιγιαλού στη θέση Περιβολάκι-Τρυφερός, Ηλίων, Δ.Ε. Αιδηψού, Δήμου Ιστιαίας-Αιδηψού, Ν. Ευβοίας, με ενδιαφερόμενο τον κ. Βεϊνόγλου Κων/νο.

Αφού διαπιστώθηκε απαρτία κατά τις διατάξεις του άρθρου 14 του Ν.2690/99, η Πρόεδρος κηρύσσει την έναρξη της συνεδρίασης αφού η υπόθεση θεωρείται επείγουσα, λόγω παρέλευσης της προθεσμίας της παρ.3 του άρθρου 5 του Ν.2971/01, όπως κρίθηκε ως τέτοια και από τα υπόλοιπα μέλη της Επιτροπής:

Η Επιτροπή αφού έλαβε υπόψη

1. Την από 05-11-2010 αίτηση του Νικολάου Μαρούλα, μηχανικό του ενδιαφερομένου, με την οποία υποβάλλεται θεωρημένο από την ΤΥΔΚ τοπογραφικό διάγραμμα και ζητείται ο καθορισμός των ορίων παραλίας στην πιο πάνω περιοχή καθώς και την από 01-11-2011 αίτηση του ίδιου για επίσημη της διαδικασίας.

2. Το από Ιούνιο 2010 τοπογραφικό διάγραμμα, του πτυχιούχου τοπογράφου μηχανικού Νίκου Γ. Μαρούλα, με κλίμακα 1:500, σε τρεις (3) πινακίδες Α1, Α2,

A3 που ελέγχθηκε για την ακρίβεια της αποτύπωσης την 02-08-2010 από τον Γιώργο Σμπιλίρη, πτυχιούχο πολιτικό μηχανικό, υπάλληλο της ΤΥΔΚ Ν. Ευβοίας και θεωρήθηκε την ίδια ημερομηνία, από τον Ελευθέριο Κασιμάτη, διπλωματούχο αγρονόμο τοπογράφο μηχανικό, Προϊστάμενο της ίδιας Υπηρεσίας όπως ορίζουν οι διατάξεις του άρθρου 4 παρ. 2 του Ν. 2971/01.

3. Τις διατάξεις του Ν. 2971/01 (ΦΕΚ 285 τ.Α'/19-12-01) «περί αιγιαλού-παραλίας», όπως τροποποιήθηκε, συμπληρώθηκε και ισχύει καθώς και της αριθμ. 1089532πε/8205πε/Β0010/20-04-05 κοινή υπουργική απόφαση Υπουργών Οικονομίας και Οικονομικών και ΠΕΧΩ-ΔΕ «περί στοιχείων καθορισμού αιγιαλού και παραλίας».

4. Τις διατάξεις του άρθρου 113 του Ν.3978/2011 (ΦΕΚ13/τ.Α'/2011), με τις οποίες τροποποιήθηκε το άρθρο 5 του Ν. 2971/01.

5. Το αριθμ. Φ121/οικ.2162/27-10-2011 έγγραφο Κτηματικής Υπηρεσίας Ν. Ευβοίας, με το οποίο διαβιβάστηκε η υπόθεση προς το ΓΕΕΘΑ, κατ' εφαρμογή της παραπάνω διάταξης.

6. Το αριθμ. Φ119/173238/Σ.2719/11-06-2012 έγγραφο του ΓΕΕΘΑ, το οποίο από πλευράς αρμοδιοτήτων του, όπως αυτές απορρέουν από το άρθρο 17 του Ν. 2971/2001, γνωμοδότησε ότι δεν έχει αντίρρηση για τη συνέχιση της διαδικασίας καθορισμού των ορίων αιγιαλού-παραλίας και τυχόν υπάρχοντος παλαιού αιγιαλού, στην υπόψη θέση.

7. Την από επιτόπιο μετάβαση των μελών της Επιτροπής, κατά την 22-02-12, μετά την αριθμ. Φ93/1/21-02-2012 πρόσκληση της Προέδρου της, σχηματισθείσα αντίληψη για το πλάτος της βρεχόμενης ζώνης της ξηράς και άλλα συναφή στοιχεία που προβλέπονται από το άρθρο 9 του Ν. 2971/2001 και ειδικότερα:

α) τη γεωμορφολογία του εδάφους:

ι. η μορφολογία της ακτής της εξεταζόμενης περιοχής συνίσταται κυρίως από χαλαρά ιζήματα (αμμοχαλικώδης ακτή-βότσαλο), η διαμόρφωση των οποίων είναι αποτέλεσμα του θαλάσσιου κυματισμού που διαβρώνει τον πυθμένα της θάλασσας μεταφέροντας και αποθέτοντας τα υλικά αυτά κατά μήκος της ακτής καθώς και της αποσάθρωσης-διάβρωσης των μητρικών πετρωμάτων της ακτής σε συνδυασμό με την εναπόθεση φερτών υλών ρεμάτων που εκβάλλουν σ' αυτή παρά των κορυφών 2, 9, 33 και 35 του αιγιαλού. Το εύρος της αμμοχαλικώδους ακτής, κυμαίνεται από 4,00 έως 12,00 μέτρα και τα υψόμετρα αυχένα κυμαίνονται στα 2,00 μέτρα κατά μέσο όρο. Επίσης από τα έργα διαπλάτυνσης της ε.ο. παρατηρείται αλλοίωση της ακτογραμμής και της συνεχόμενης χέρσας περιοχής με την εναπόθεση φερτών από την κορυφή 15-25 του αιγιαλού. Τέλος αλλοίωση της μορφολογίας του αιγιαλού, από την κορυφή 6 έως 11 αυτού, παρατηρείται από τα έργα που έχουν εκτελεστεί από την παρακείμενη με αριθμ. 1 του κτηματολογικού πίνακα φερόμενη ιδιοκτησία (μώλος, γλιστρά, έργα διευθέτησης του ρέματος, τοιχία, κλίμακες κ.λπ.).

ii. η μορφολογία των συνεχόμενων της ακτής εκτάσεων είναι λοφώδεις, με έδαφος γαιώδες, ημιβραχώδεις, όπου κυρίως αναπτύσσονται καλλιέργειες ελιάς και οπωροφόρων. Η υπό καθορισμό περιοχή, διέπεται από τις εκτός σχεδίου πολεοδομικές διατάξεις, είναι αδόμητη, πλην των κτισμάτων στην υπ' αριθμ. 1 φερόμενη ιδιοκτησία, με χρήση γεωργική, βορειώς δε αυτής διέρχεται η ε.ο. Λίμνης-Ροβιών-Ηλίων-Λ. Αιδηψού.

iii. Το φυσικό όριο βλάστησης συνίσταται από χαμηλή πούδη και θαμνώδη φυσική βλάστηση (αγριόχορτα, σχοίνα, καλαμιές κ.λπ.) καθώς και δενδρώδη βλάστηση (ευκάλυπτοι, σποραδικά πεύκα, κ.λπ.), ενώ έχει υποστεί αλλοίωση από την ανθρώπινη επέμβαση, όπως προαναφέρθηκε (τεχνικά έργα, κατασκευές, εναπόθεση φερτών υλών από το έργο οδοποιίας της ε.ο.), με τρόπο που επηρεάζεται σαφώς ο καθορισμός της οριογραμμής αιγιαλού, που δεν μπορεί να τεθεί στο σημερινό διαμορφωμένο όριο βλάστησης.

β) το γεγονός ότι στην περιοχή δεν εντοπίστηκαν παράκτιοι φυσικοί πόροι.

γ) τους ανέμους που προσβάλλουν την περιοχή μελέτης, οι οποίοι είναι κυρίως αυτοί του νότιου τομέα με μεγαλύτερη ετήσια συχνότητα από Ν. και Ν.Δ. διεύθυνση, σε ποσοστό 17,23% και 4,68% αντίστοιχα και μέγιστης έντασης 8 Β., όπως προκύπτει από τα στοιχεία του Μ.Σ. της ΕΜΥ στα Λ. Αιδηψού, που προέρχονται από παρατηρήσεις της περιόδου 1974-1993. Οι άνεμοι του Βόρειου τομέα που είναι οι επικρατέστεροι, με συνολική ετήσια συχνότητα 51,31%, δεν επηρεάζουν την περιοχή μελέτης, ως προερχόμενοι από την ξηρά.

δ) τη μορφολογία του πυθμένα, ο οποίος έχει σύσταση βραχώδη με ήπιες κλίσεις κοντά στην ακτή με βάθη 55μ. σε 50μ. απόσταση από αυτή, ενώ στη συνέχεια οι κλίσεις γίνονται απότομες με μεγάλα βάθη. Οι παλιρροϊκές παράμετροι που ελήφθησαν από τον παλιρροϊκό σταθμό της Αιδηψού εμφανίζουν μέγιστο εύρος: 1,17μ., ελάχιστο εύρος 0,01μ., μέσο εύρος 0,37μ. και επάλλαξη 1,48μ. (αποτελέσματα στατιστικής επεξεργασίας των μετρήσεων στην περίοδο 1961-1978).

ε) τον τομέα ανάπτυξης κυματισμού σε σχέση με το μέτωπο της ακτής, που θεωρείται μεσαίο, επειδή βρίσκεται εντός του Βορείου Ευβοϊκού κόλπου, με κυματισμό στη θέση θραύσης που κυμαίνεται από 0,648μ. έως 1,537μ., όπως προκύπτει από υπολογισμούς για κατευθύνσεις ανέμου Ν, ΝΔ και ένταση 6-8 Β.

στ) την ύπαρξη τεχνικών έργων εντός αιγιαλού - θαλάσσιου χώρου και παρά του εκβάλλοντος στην ακτή ρέματος, που συνίστανται από μώλο, γλιστρά, πέτρινα τοιχία, κλίμακες, έργα διευθέτησης της εκβολής, καθώς και ρίψη φερτών υλών κατά την εκτέλεση του έργου οδοποιίας για τη βελτίωση-διαπλάτυνση της παρακείμενης ε.ο. που έχουν αλλοιώσει τη μορφολογία του αιγιαλού, πλην όμως επειδή υφίστανται αυθαίρετα δεν μπορούν να ληφθούν υπόψη κατά τον καθορισμό των ορίων του, κατ' εφαρμογή της παρ. 4 του άρθρου 12 του Ν. 2971/01 και του άρθρου 4 της αριθμ. 1089532πε/8205πε/Β0010/20-04-05 κοινής υπουργικής απόφασης και έτσι αυτός χαράσσεται στο αρχικό φυσικό όριο του αιγιαλού, που υφίστατο πριν από την κατασκευή των έργων, όπως αυτό αναγνωρίστηκε από τις Α/Φ φωτοληψίας ετών 1945,1960 και το χάρτη ΓΥΣ κλιμ. 1:5000.

ζ) τη μη ύπαρξη εγκεκριμένων χωροταξικών κατευθύνσεων και χρήσεων γης που επηρεάζουν την παράκτια ζώνη.

η) το γεγονός ότι στην περιοχή δεν υφίσταται κτηματολόγιο.

θ) τη μη ύπαρξη ευπαθών οικοσυστημάτων και προστατευόμενων περιοχών.

ι) τη μη ύπαρξη καταγεγραμμένων δημοσίων κτημάτων, αρμοδιότητας Υπ. Οικονομικών που βρίσκονται σε άμεση γειτνίαση με την παράκτια ζώνη, πλην όμως από την περιοχή μελέτης και βόρεια αυτής διέρχεται η ε.ο.

Λίμνης-Ροβιών-Ηλίων-Λ. Αιδηψού, η οποία διανοίχθηκε μετά τη συντέλεση της απαλ/σης που κηρύχθηκε δυνάμει της αριθμ. 10532/27-11-1985 (ΦΕΚ 795 τ.Δ'/31-01-1985) απόφαση Νομάρχη Εύβοιας και οι εκτάσεις οι οποίες περιλαμβάνονται εντός του εγκ/νου ορίου της απαλ/σης, όπως έχει εφαρμοστεί στο συνοδευτικό της παρούσης τοπογραφικό διάγραμμα από το κτηματολογικό διαγ/μα που συνοδεύει την ως άνω απόφαση, αποτελούν δημόσια κτήματα της κατηγορίας των κοινοχρήστων, διοίκησης και διαχείρισης της Περιφέρειας Στ. Ελλάδας Π.Ε. Εύβοιας.

8. Την αριθμ. 23261/6171/Φ.Ε.76/2007 (ΦΕΚ 707/Δ/31-12-2007) απόφαση Γ.Γ. Περιφέρειας Στ. Ελλάδας, με την οποία επικυρώθηκαν τα όρια αιγιαλού-παραλίας στη θέση Καραούλια, Αιδηψού, που αποτελεί όμορη προς Δυσμάς περιοχή της εξεταζόμενης, καθώς και το διάγραμμα που τη συνοδεύει, βάσει του οποίου έγινε η απαιτούμενη συναρμογή των κορυφών αιγιαλού-παραλίας.

9. Την αριθμ. 32293/1702/Φαιγ.παρ/Ε.86/2009 (ΦΕΚ 206/Δ/26-05-2009) απόφαση Γ.Γ. Περιφέρειας Στ. Ελλάδας, με την οποία επικυρώθηκαν τα όρια αιγιαλού-παραλίας-παλαιού αιγιαλού στη θέση Περιβολάκι, Ηλίων, που αποτελεί όμορη προς Ανατολάς περιοχή της εξεταζόμενης, καθώς και το διάγραμμα που τη συνοδεύει, βάσει του οποίου έγινε η απαιτούμενη συναρμογή των κορυφών αιγιαλού-παραλίας.

10. Για τον καθορισμό της οριογραμμής παραλίας η Επιτροπή αφού έλαβε υπόψη τις διατάξεις των άρθρων 1 (παρ. 2), 2 (παρ. 3) και 7 (παρ. 1) του Ν. 2971/01 και συνεκτιμώντας τα δεδομένα, ότι δηλαδή πρόκειται για περιοχή, που διέπεται από τις εκτός σχεδίου πολεοδομικές διατάξεις, χωρίς παραλιακή οδό και κάθετες διαβάσεις προς την ακτή, προτείνει τη δημιουργία ζώνης παραλίας πλάτους δέκα (10) μέτρων, που θεωρείται απαραίτητη για την εξυπηρέτηση της επικοινωνίας ξηράς-θάλασσας και αντίστροφα καθώς και για την εξυπηρέτηση άλλων κοινωφελών σκοπών (έργα υποδομής και ανάπτυξης, πρόσβαση στην ακτή κ.λπ.).

Ύστερα από τα παραπάνω η Επιτροπή αποφασίζει:

1) Καθορίζει για πρώτη φορά επί του παραπάνω από Ιουνίου 2010 τοπογραφικού διαγράμματος σε τρεις πινακίδες (Α1, Α2, Α3):

α. Την οριογραμμή του αιγιαλού με κόκκινη συνεχή πολυγωνική γραμμή με στοιχεία 1,2,...,34,35, της οποίας οι κορυφές εξασφαλίζονται με συντεταγμένες εξαρτημένες από το κρατικό τριγωνομετρικό δίκτυο σε Εγκάρσια Μερκατορική Προβολή στο Ελληνικό Γεωδαιτικό Σύστημα Αναφοράς 1987 (ΕΓΣΑ '87).

β. Την οριογραμμή της παραλίας με κίτρινη συνεχή πολυγωνική γραμμή με στοιχεία 1',2',...,34',35', της οποίας οι κορυφές εξασφαλίζονται με συντεταγμένες από το κρατικό τριγωνομετρικό δίκτυο σε Εγκάρσια Μερκατορική Προβολή στο Ελληνικό Γεωδαιτικό Σύστημα Αναφοράς 1987 (ΕΓΣΑ '87).

Η οριογραμμή παραλίας καθορίζεται κατά τρόπο που να απέχει σταθερή απόσταση δέκα (10) μέτρων από την οριογραμμή του αιγιαλού, για να εξυπηρετηθούν οι σκοποί της παρ. 2 του άρθρου 1, της παρ. 3 του άρθρου 2 και της παρ. 1 του άρθρου 7 του Ν. 2971/01.

2) Αποφαίνεται ότι υπάρχει παλιός αιγιαλός, που τεκμηριώνεται από ενδείξεις του εδάφους και από άλλα αποδεικτικά στοιχεία (Α/Φ παλαιότερων ετών, χάρτης ΓΥΣ), πλην όμως δεν καθορίζει οριογραμμή παλαιού αιγιαλού, κατ' εφαρμογή των διατάξεων της παρ. 4 του άρθρου 12 Ν. 2971/01 και του άρθρου 4 της αριθμ. 1089532πε/8205πε/ Β0010/20-04-05 κοινής υπουργικής απόφασης Υπουργών Οικονομίας και Οικονομικών και ΠΕΧΩΔΕ, δεδομένου ότι η μεταβολή του αιγιαλού έχει διενεργηθεί συνεπεία αυθαιρέτων έργων.

3) Υπάρχουν στη ζώνη παραλίας κατασκευές της φερόμενης ιδ.1 (κτίσματα, διαμορφώσεις, τοιχία κ.λπ.), που δεν εξαιρούνται από αυτήν.

Η Επιτροπή

ΙΩΑΝΝΑ ΣΕΛΕΒΑΚΟΥ  
ΑΘΗΝΑ ΜΠΟΥΡΙΚΑ  
ΚΩΝ/ΝΟΣ ΦΛΟΥΡΗΣ  
ΝΙΚΟΛΑΟΣ ΚΑΠΟΛΟΣ

**ΕΘΝΙΚΟ ΤΥΠΟΓΡΑΦΕΙΟ**  
 Για τεχνικούς λόγους στο σχεδιάγραμμα,  
 έγινε σμίκρυνση, κατά ποσοστό **35%**

ΜΕ ΤΗΝ ΥΠ' Αριθμ. 23261/6171/Φ.Ε.76  
 ΑΠΟΦΑΣΗ ΓΕΝΙΚΟΥ ΓΡΑΜΜΑΤΕΑ ΠΕΡΙΦΕΡΕΙΑΣ  
 ΣΤΕΡΕΑΣ ΕΛΛΑΔΑΣ ( ΦΕΚ 707αδ/31-12-07 )  
 ΠΕΡΙ ΚΑΘΟΡΙΣΜΟΥ ΤΩΝ ΟΡΙΩΝ ΑΙΓΙΛΑΟΥ-ΠΑΡΑΛΙΑΣ  
 ΚΑΙ ΔΗΜΙΟΥΡΓΙΑ ΖΩΝΗΣ ΠΑΡΑΛΙΑΣ

ΥΠΟΜΝΗΜΑ ΕΠΙΤΡΟΠΗΣ ΑΙΓΙΛΑΟΥ ΚΑΙ ΠΑΡΑΛΙΑΣ  
 ΤΟΥ ΑΡΘΡΟΥ 3Ν, 2971/01

- 1) ΤΟ ΠΑΡΟΝ ΔΙΑΓΡΑΜΜΑ ΣΥΝΟΔΕΥΕΙ ΤΗΝ ΑΠΟ 23/12/06 ΕΚΦΑΣΗ ΤΗΣ ΕΠΙΤΡΟΠΗΣ
- 2) ΜΕ ΕΡΥΘΡΑ ΣΥΝΕΧΗ ΠΟΛΥΓΩΝΙΚΗ ΓΡΑΜΜΗ Η ΟΠΟΙΑ ΕΧΕΙ ΚΟΥΡΦΕΣ 1,2,.....35 ΚΑΘΟΡΙΖΕΤΑΙ Η ΟΡΙΟΓΡΑΜΜΗ ΑΙΓΙΛΑΟΥ, ΜΕ ΚΥΡΤΗΝ ΣΥΝΕΧΗ ΠΟΛΥΓΩΝΙΚΗ ΓΡΑΜΜΗ Η ΟΠΟΙΑ ΕΧΕΙ ΚΟΥΡΦΕΣ 1',2',.....35' ΚΑΘΟΡΙΖΕΤΑΙ Η ΟΡΙΟΓΡΑΜΜΗ ΠΑΡΑΛΙΑΣ.
- 3) Η ΕΠΙΤΡΟΠΗ ΔΙΑΔΙΕΞΕ ΤΗΝ ΥΠΑΡΧΗ ΠΑΛΑΙΟΥ ΑΙΓΙΛΑΟΥ Η ΟΠΟΙΑ ΤΕΚΜΗΡΙΩΝΕΤΑΙ ΑΠΟ ΕΝΔΕΙΞΕΙΣ ΤΟΥ ΕΔΑΦΟΥΣ ΚΑΙ ΑΠΟ ΛΑΛΑ ΑΠΟΔΕΙΚΤΙΚΑ ΣΤΟΙΧΕΙΑ (ΑΠΟΦΩΤΗ ΓΥΦ ΠΛΗΝ ΟΜΩΣ ΔΕΝ ΚΑΘΟΡΙΖΕΙ ΟΡΙΟΓΡΑΜΜΗ ΠΑΛΑΙΟΥ ΑΙΓΙΛΑΟΥ, ΔΥ' ΕΦΑΡΜΟΓΗ ΤΩΝ ΔΙΑΤΑΞΕΩΝ ΤΟΥ ΑΡΘ. 13,14 Η 23Η ΤΟΥ ΚΑΙ ΑΡΘ. 4 Κ.Υ.Α.
- 4) ΟΙ ΘΕΣΕΙΣ ΤΩΝ ΚΟΥΡΦΩΝ ΤΩΝ ΚΑΘΟΡΙΖΟΜΕΝΩΝ ΟΡΙΟΓΡΑΜΜΩΝ ΟΡΙΖΟΝΤΑΙ ΣΤΟ ΕΔΑΦΟΣ ΜΕ ΚΑΡΤΕΣΙΑΝΕΣ ΣΥΝΤΕΤΑΓΜΕΝΕΣ ΤΟΥ ΕΛΛΗΝΙΚΟΥ ΓΕΩΔΑΙΤΙΚΟΥ ΣΥΣΤΗΜΑΤΟΣ ΑΝΑΦΟΡΑΣ 1987 (Ε.Γ.Σ.Α. 87) ΟΠΩΣ ΑΝΑΓΡΑΦΟΝΤΑΙ ΣΤΟΝ ΕΠΕΞΗΓΗ- ΠΤΟΜΕΝΟ ΣΤΟ ΠΑΡΟΝ ΠΙΝΑΚΑ.
- 5) ΜΕ ΤΟΝ ΚΑΘΟΡΙΣΜΟΣ ΤΗΣ ΟΡΙΟΓΡΑΜΜΗΣ ΠΑΡΑΛΙΑΣ ΚΑΘΟΡΙΖΕΤΑΙ ΖΩΝΗ ΠΑΡΑΛΙΑΣ ΠΛΑΤΟΥΣ 10 ΜΕΤΡΩΝ ΠΡΟΚΕΙΜΕΝΟΥ ΝΑ ΕΥΤΗΡΗΤΗΘΟΥΝ ΟΙ ΣΚΟΠΟΙ ΤΗΣ ΠΑΡ. 2 ΤΟΥ ΑΡΘΡΟΥ 1 ΚΑΙ ΤΗΣ ΠΑΡ. 2 ΤΟΥ ΑΡΘΡΟΥ 2 ΤΟΥ Ν.2971/2001.

**Η ΕΠΙΤΡΟΠΗ**

Ο ΠΡΟΕΔΡΟΣ  
 1. Ο ΠΡΟΪΣΤΑΜΕΝΟΣ Κ.Υ.

*(Signature)*  
 ΠΑΝΑΓΙΩΤΗΣ ΚΟΥΡΤΣΗΣ

ΤΑ ΜΕΛΗ  
 2. Ο ΜΗΧΑΝΙΚΟΣ

*(Signature)*  
 ΝΙΚΟΣ ΚΑΠΟΔΙΣΤΡΗΣ

3. Ο ΔΙΜΕΝΑΡΧΗΣ  
 ΘΑΔΥΡΗΣ ΧΡΥΣΙΛΑΝΤΙΔΗΣ  
 ΠΑΥΛΟΣ Α. Ζ. ΠΑΥΛΟΣ  
 ΚΟΝΙΝΗΣ ΠΡΟΪΣΤΑΜΕΝΟΣ  
 ΔΗΜΟΥ ΣΤΙΛΛΙΑΣ  
 ΝΙΚΟΣ ΚΑΠΟΔΙΣΤΡΗΣ  
 Γ.Ε.Μ.Π. 107/01

**ΔΗΛΩΣΕΙΣ**

- 1) ΒΕΒΑΙΩΝΕΤΑΙ ΟΤΙ ΔΕΝ ΥΠΑΡΧΟΥΝ ΣΤΟΙΧΕΙΑ ΑΠΟ ΤΑ ΑΠΑΙΤΟΥΜΕΝΑ ΔΕΙΚΝΟΜΕΝΑ ΠΟΥ ΥΦΙΣΤΑΝΤΑΙ ΣΤΗΝ ΠΕΡΙΟΧΗ ΤΟΥ ΠΑΡΟΝΤΟΣ ΚΑΙ ΔΕΝ ΕΧΟΥΝ ΑΠΕΙΚΟΝΙΣΘΕΙ
- 2) Η ΠΕΡΙΟΧΗ ΒΡΙΣΚΕΤΑΙ ΕΚΤΟΣ ΣΧΕΔΙΟΥ ΠΟΛΕΩΣ Η' ΟΙΚΙΣΜΟΥ Γ.Π.Σ. ΖΩΝ ΑΡΧΑΙΟΛΟΓΙΚΟΥ ΧΩΡΟΥ, ΕΥΠΑΘΗ ΟΙΚΟΣΥΣΤΗΜΑΤΑ, ΝΑΤΟΥΡΑ Κ.Λ.Ε. ΤΟ ΟΡΘΟ ΑΠΟΛΟΤΗΡΙΟΝ ΕΧΕΙ ΕΦΑΡΜΟΣΘΕΙ ΒΑΣΕΙ ΤΟΥ ΚΤΗΜ. ΔΙΑΓΡΑΜΜΑΤΟΣ ΠΟΥ ΣΥΝΟΔΕΥΕΙ ΤΗΝ ΥΠ. ΑΡ. 10532/27-11-85 (ΦΕΚ 795/ΤΔ/31-1-85) ΑΠΟΦ. ΝΟΜΑΡΧΗ ΕΥΒΟΙΑΣ.

**Ο ΜΗΧΑΝΙΚΟΣ**

*(Signature)*  
 ΝΙΚΟΣ ΚΑΠΟΔΙΣΤΡΗΣ  
 Γ.Ε.Μ.Π. 107/01  
 ΤΕΧΝΟΛΟΓΙΚΟ ΕΠΙΧΕΙΡΗΣΙΑΚΟ ΠΡΟΓΡΑΜΜΑ  
 ΑΣΜ 04023888 ΔΟΥ.Σ. ΠΑΡΑΡ  
 ΜΕΛΟΣ ΕΣΤΕΜ ΑΡΘ. ΜΗΤΡ. ΕΤΕΚ  
 Ημερησίως 06/09/2007 ΑΔΙΑΓΡΗΓΗ  
 Τηλ. 0226 23523 20621

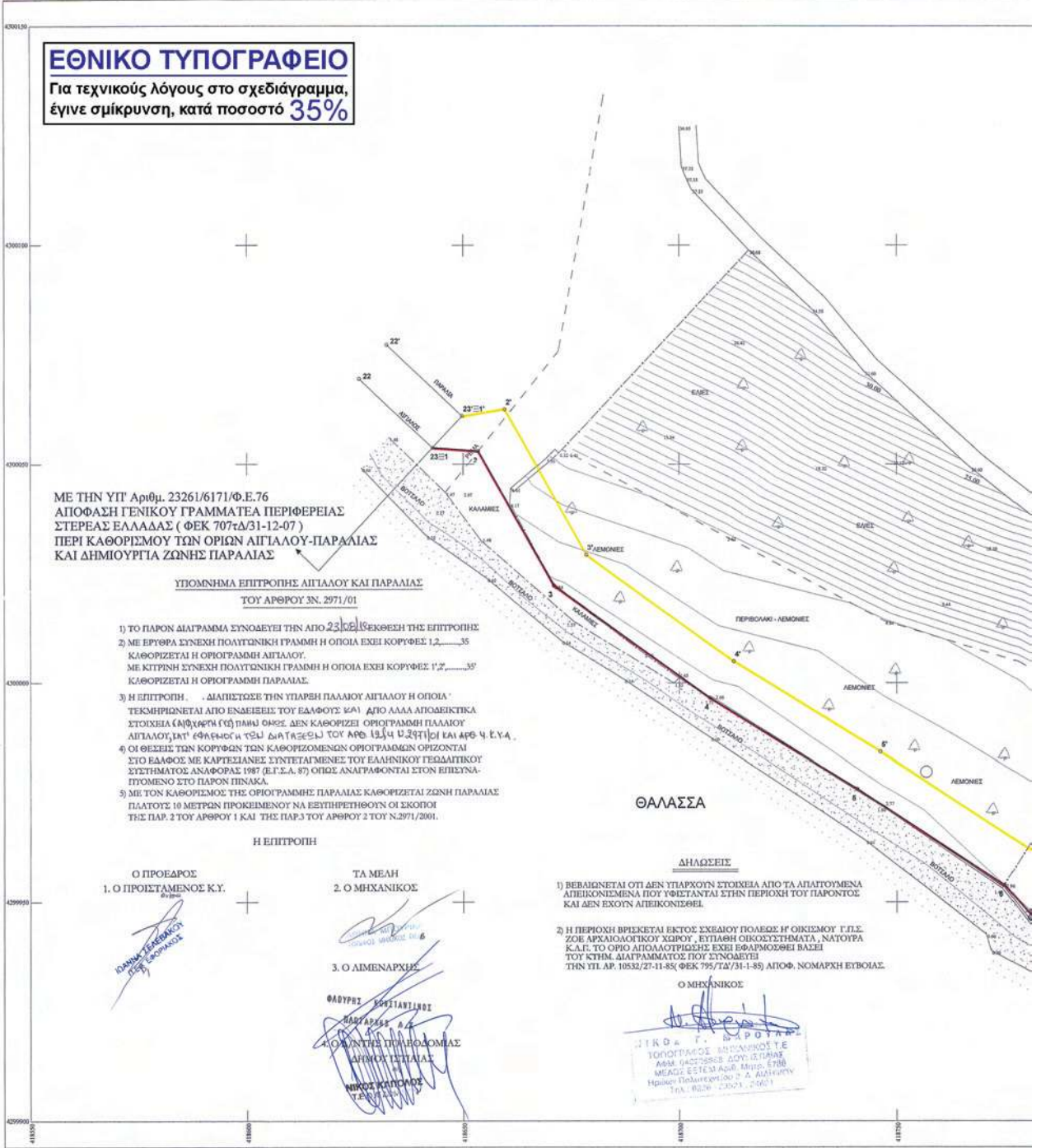

ΣΥΝΤΕΤΑΓΜΕΝΕΣ ΚΟΡΥΦΩΝ ΑΙΓΙΛΑΟΥ ΚΑΙ ΠΑΡΑΛΙΑΣ

ΚΟΡΥΦΩΣ ΑΙΓΙΛΑΟΥ	X	Y	ΚΟΡΥΦΩΣ ΠΑΡΑΛΙΑΣ	X	Y
1	418642.89	4300053.75	1'	418649.72	4300061.06
2	418653.49	4300052.99	2'	418659.55	4300062.58
3	418670.84	4300022.30	3'	418678.44	4300029.16
4	418707.02	4299996.59	4'	418712.55	4300004.93
5	418740.86	4299975.84	5'	418746.22	4299984.29
6	418774.70	4299953.87	6'	418781.24	4299961.55
7	418783.47	4299944.16	7'	418789.77	4299952.10
8	418803.09	4299933.31	8'	418806.16	4299943.04
9	418847.92	4299928.54	9'	418850.63	4299938.31
10	418868.85	4299918.78	10'	418871.44	4299928.60
11	418883.14	4299917.64	11'	418885.82	4299927.46



ΑΠΟΣΠΑΣΜΑ ΧΑΡΤΗ ΓΥΣ ΚΑΙΜΑΚΑΣ 1:50.000 (ΦΧ ΙΣΤΙΑΙΑ)



ΚΤΗΜΑΤΟΛΟΓΙΚΟΣ ΠΙΝΑΚΑΣ ΙΔΙΟΚΤΗΤΩΝ

A/A	ΟΝΟΜΑΤΕΠΩΝΥΜΟ
1	ΑΝΔΡΩΣΤΟΥ ΓΕΩΡΓΙΟΣ

ΕΡΓΟ  
ΤΟΠΟΓΡΑΦΙΚΟ ΔΙΑΓΡΑΜΜΑ ΚΑΘΟΡΙΣΜΟΥ ΟΡΙΩΝ ΑΙΓΙΛΑΟΥ - ΠΑΡΑΛΙΑΣ

ΘΕΣΗ : ΠΕΡΙΒΟΛΑΚΙ - ΤΡΥΦΕΡΟΣ  
ΠΕΡΙΟΧΗ : ΛΟΥΤΡΩΝ ΑΙΔΗΨΟΥ  
ΔΗΜΟΣ : ΑΙΔΗΨΟΥ  
ΝΟΜΟΣ : ΕΥΒΟΙΑΣ

ΕΡΓΟΔΟΤΗΣ

ΚΩΝΣΤΑΝΤΙΝΟΣ ΒΕΪΝΟΓΛΟΥ

ΑΡΜΟΔΙΑ ΑΡΧΗ :  
ΚΤΗΜΑΤΙΚΗ ΥΠΗΡΕΣΙΑ Ν. ΕΥΒΟΙΑΣ

ΥΠΟΜΗΝΗΜΑ

- ΟΡΙΟ ΒΛΑΣΤΗΣΗΣ
- ΙΣΟΥΨΕΙΣ
- ΟΡΙΟ ΑΠΛΑΟΤΡΩΣΗΣ
- ΑΚΤΟΓΡΑΜΜΗ
- ΠΟΔΙ ΠΡΑΝΟΥΣ
- ΦΡΥΔΙ ΠΡΑΝΟΥΣ
- ΑΞΟΝΑΣ ΔΡΟΜΟΥ
- ΣΥΡΜΑΤΟΠΛΕΓΜΑ
- ΜΑΝΑΡΟΤΟΚΟΣ
- ΚΤΙΡΙΟ
- ΜΗ ΥΛΟΠΟΙΗΜΕΝΟ ΟΡΙΟ ΙΔΙΟΚΤΗΣΙΑΣ
- ⊕ ΚΟΛΩΝΑ ΔΕΗ
- ⊕ ΚΟΛΩΝΑ ΟΤΕ
- ⊕ ΕΥΚΑΛΥΠΤΟΣ
- ⊕ ΕΛΑΙΩΝΑΣ
- ⊕ ΠΕΥΚΑ
- ⊕ ΑΙΓΙΛΑΟΣ
- ⊕ ΠΑΡΑΛΙΑ
- ⊕ ΣΤΑΣΗ ΠΟΛΥΓΩΝΟΜΕΤΡΙΑΣ
- ⊕ ΥΨΟΜΕΤΡΟ

ΜΕΛΕΤΗΤΗΣ :  
ΝΙΚΟΛΑΟΣ ΓΕΩΡ. ΜΑΡΟΥΛΑΣ

ΕΞΑΡΤΗΤΗ ΤΟΠΟΓΡΑΦΙΚΟΥ  
ΔΙΑΓΡΑΜΜΑΤΟΣ

1. Η εξάρτηση του διαγράμματος έγινε από το τριγωνομετρικό δίκτυο της ΓΥΣ.
2. Σύστημα συντεταγμένων Ε.Γ.Σ.Α. 87

ΑΡΙΘΜΟΣ ΣΧΕΔΙΟΥ : Α1

ΚΑΙΜΑΚΑ 1:500

ΧΡΟΝΟΣ ΜΕΛΕΤΗΣ :  
ΙΟΥΝΙΟΣ 2010

ΥΠΟΓΡΑΦΗ - ΣΦΡΑΓΙΔΑ

ΘΕΩΡΗΣΗ ΥΠΗΡΕΣΙΑΣ

ΕΛΕΓΧΗΚΕ  
ΧΑΛΚΙΔΑ 02/08/2010  
Ο ΕΛΕΓΞΑΣ  
Τ.Υ.  
Τ.Υ. Μ. ΜΠΑΪΡΗΣ  
ΥΠΟΓΡΑΦΟΣ Μ. ΜΠΑΪΡΗΣ  
ΑΦΜ: 64020588 ΔΟΧ. ΙΣΤΙΑΙΑΣ  
ΜΕΛΟΣ ΕΙΣΕΤΗ ΑΡ.Φ. 18119, 5788  
Ηρώδης Πολυτεχνείου 2, Α. ΑΙΔΗΨΟΥ  
Τηλ: 0228 - 23521, 24821

ΕΛΕΥΘΕΡΙΟΣ ΚΑΣΙΜΑΤΗΣ  
ΤΟΠ. ΜΗΧΑΝΙΚΟΣ

ΘΕΩΡΗΣΗ  
ΧΑΛΚΙΔΑ 02/08/2010  
Ο ΠΡΟΪΣΤΑΜΕΝΟΣ  
ΤΥΔΚ Ν. ΕΥΒΟΙΑΣ  
Τ.Υ.  
ΕΛΕΥΘΕΡΙΟΣ ΚΑΣΙΜΑΤΗΣ  
ΤΟΠ. ΜΗΧΑΝΙΚΟΣ



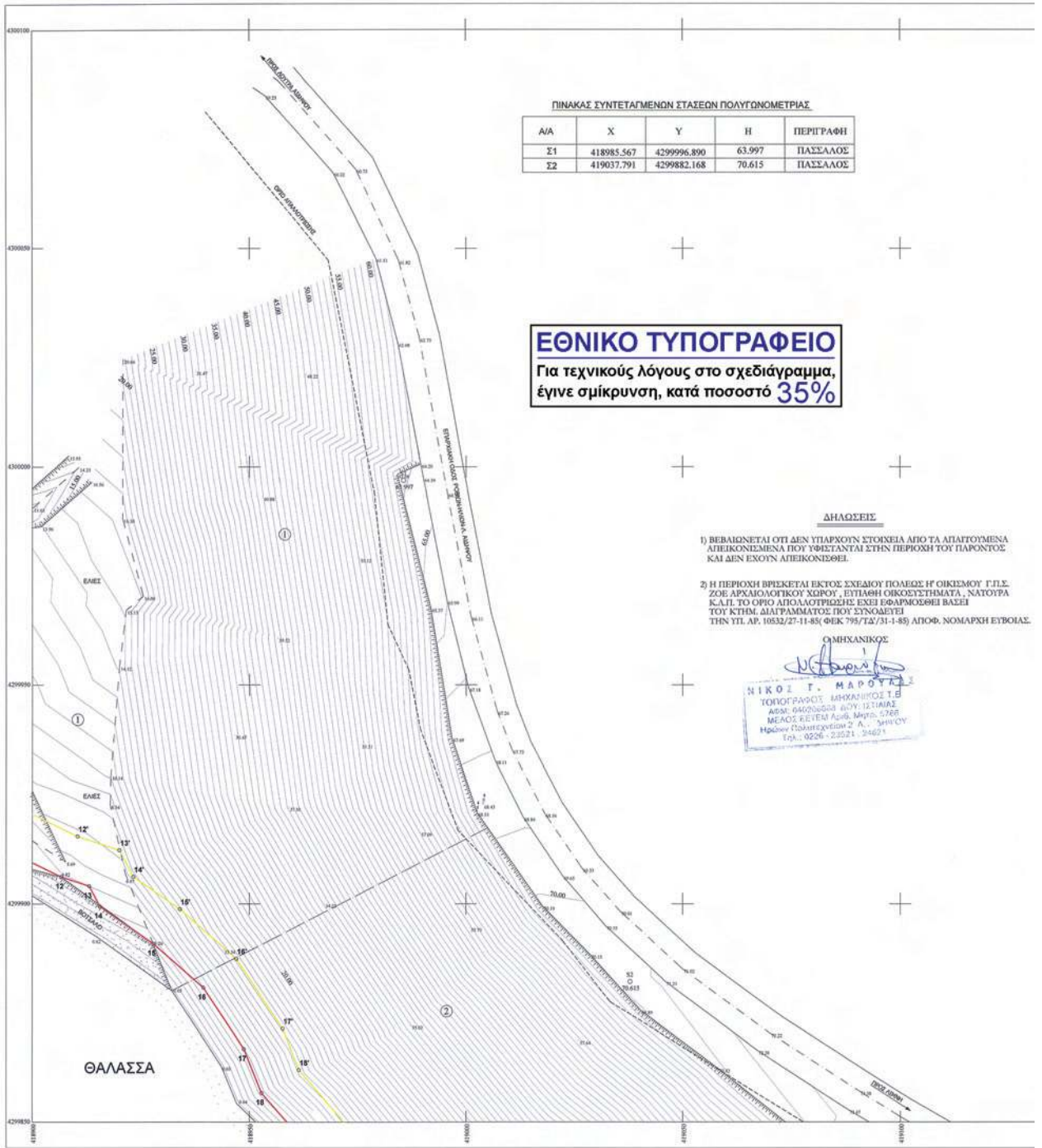

ΠΙΝΑΚΑΣ ΣΥΝΤΕΤΑΓΜΕΝΩΝ ΣΤΑΣΕΩΝ ΠΟΛΥΓΩΝΟΜΕΤΡΙΑΣ

Α/Α	X	Y	H	ΠΕΡΙΓΡΑΦΗ
Σ1	418985.567	4299996.890	63.997	ΠΑΣΣΑΛΟΣ
Σ2	419037.791	4299882.168	70.615	ΠΑΣΣΑΛΟΣ

**ΕΘΝΙΚΟ ΤΥΠΟΓΡΑΦΕΙΟ**  
 Για τεχνικούς λόγους στο σχεδιάγραμμα,  
 έγινε σμίκρυνση, κατά ποσοστό **35%**

**ΔΗΛΩΣΕΙΣ**

- 1) ΒΕΒΑΙΩΝΕΤΑΙ ΟΤΙ ΔΕΝ ΥΠΑΡΧΟΥΝ ΣΤΟΙΧΕΙΑ ΑΠΟ ΤΑ ΑΠΑΙΤΟΥΜΕΝΑ ΑΠΕΙΚΟΝΙΣΜΕΝΑ ΠΟΥ ΥΦΙΣΤΑΝΤΑΙ ΣΤΗΝ ΠΕΡΙΟΧΗ ΤΟΥ ΠΑΡΟΝΤΟΣ ΚΑΙ ΔΕΝ ΕΧΟΥΝ ΑΠΕΙΚΟΝΙΣΘΕΙ.
- 2) Η ΠΕΡΙΟΧΗ ΒΡΕΣΚΕΤΑΙ ΕΚΤΟΣ ΣΧΕΔΙΟΥ ΠΟΛΕΩΣ ΗΨ ΟΙΚΙΣΜΟΥ Γ.Π.Σ. ΖΩΕ ΑΡΧΑΙΟΛΟΓΙΚΟΥ ΧΩΡΟΥ, ΕΠΙΛΗΘΗ ΟΙΚΟΣΤΕΗΜΑΤΑ, ΝΑΤΟΥΡΑ Κ.Α.Π. ΤΟ ΟΡΙΟ ΑΠΟΛΟΤΡΙΣΗΣ ΕΧΕΙ ΕΦΑΡΜΟΣΘΕΙ ΒΑΣΕΙ ΤΟΥ ΚΤΗΜ. ΔΙΑΓΡΑΜΜΑΤΟΣ ΠΟΥ ΣΥΝΟΔΕΥΕΙ ΤΗΝ ΥΠ. ΑΡ. 10532/27-11-85 (ΦΕΚ 795/Τ2/31-1-85) ΑΠΟΦ. ΝΟΜΑΡΧΗ ΕΥΒΟΙΑΣ.

ΟΜΗΧΑΝΙΚΟΣ

*(Signature)*  
**ΝΙΚΟΣ Γ. ΜΑΡΟΥΤΗΣ**  
 ΤΥΠΟΓΡΑΦΟΣ, ΜΗΧΑΝΙΚΟΣ Τ.Ε.  
 ΑΔΜ. 040202004 ΑΟΥ-12/ΤΑΜΕΣ  
 ΜΕΛΟΣ ΚΕ.Τ.Ε.Π. Αριθ. Μητρώ. 2766  
 Ηρώδειο Πλ. Αθήνας 2, Α. ΣΥΝΟΥ  
 Τηλ. 0206 - 23521, 24671

ΣΥΝΤΕΤΑΓΜΕΝΕΣ ΚΟΡΥΦΕΣ ΑΙΓΑΛΟΥ ΚΑΙ ΠΑΡΑΛΙΑΣ

ΚΟΡΥΦΕΣ ΑΙΓΑΛΟΥ	X	Y	ΚΟΡΥΦΕΣ ΠΑΡΑΛΙΑΣ	X	Y
12	418906.64	4299906.20	12'	418910.41	4299915.48
13	418913.08	4299904.07	13'	418920.04	4299912.30
14	418915.55	4299899.40	14'	418923.26	4299906.22
15	418927.82	4299890.88	15'	418933.98	4299898.78
16	418939.39	4299880.76	16'	418946.99	4299887.40
17	418948.72	4299866.68	17'	418957.61	4299871.37
18	418952.78	4299856.65	18'	418961.42	4299861.94

ΥΠΟΜΝΗΜΑ ΕΠΙΤΡΟΠΗΣ ΑΙΓΑΛΟΥ ΚΑΙ ΠΑΡΑΛΙΑΣ  
ΤΟΥ ΑΡΘΡΟΥ 3Ν. 2971/01

- 1) ΤΟ ΠΑΡΟΝ ΔΙΑΓΡΑΜΜΑ ΣΥΝΟΛΕΥΕΙ ΤΗΝ ΑΠΟ 22/02/11 ΕΚΔΟΣΗ ΤΗΣ ΕΠΙΤΡΟΠΗΣ
- 2) ΜΕ ΕΡΓΩΡΑ ΣΥΝΕΧΗ ΠΟΛΥΓΩΝΙΚΗ ΓΡΑΜΜΗ Η ΟΠΟΙΑ ΕΧΕΙ ΚΟΡΥΦΕΣ 1,2.....35 ΚΑΘΟΡΙΖΕΤΑΙ Η ΟΡΙΟΓΡΑΜΜΗ ΑΙΓΑΛΟΥ. ΜΕ ΚΙΤΡΙΝΗ ΣΥΝΕΧΗ ΠΟΛΥΓΩΝΙΚΗ ΓΡΑΜΜΗ Η ΟΠΟΙΑ ΕΧΕΙ ΚΟΡΥΦΕΣ 1,2.....35' ΚΑΘΟΡΙΖΕΤΑΙ Η ΟΡΙΟΓΡΑΜΜΗ ΠΑΡΑΛΙΑΣ.
- 3) Η ΕΠΙΤΡΟΠΗ ΔΙΑΙΣΤΕΩΣ ΤΗΝ ΥΠΑΡΧΗ ΠΑΛΑΙΟΥ ΑΙΓΑΛΟΥ Η ΟΠΟΙΑ ΤΕΚΜΗΡΙΩΝΕΤΑΙ ΑΠΟ ΕΝΔΕΙΞΕΙΣ ΤΟΥ ΕΔΑΦΟΥΣ ΑΠΟ ΑΛΛΑ ΑΠΟΔΕΚΤΙΚΑ ΣΤΟΙΧΕΙΑ (ΑΡΧ. ΧΑΡΤΗ ΓΥΣ) ΠΑΝΩ ΘΑΘΕΩΣ ΚΑΘΟΡΙΖΕΙ ΟΡΙΟΓΡΑΜΜΗ ΠΑΛΑΙΟΥ ΑΙΓΑΛΟΥ, ΙΑΤ' ΕΦΑΡΜΟΓΗ ΤΩΝ ΔΕΔΕΙΓΜΕΝΩΝ ΤΟΥ ΑΡΘ. 19 Τ.Σ.Κ. 1974/01 ΚΑΙ ΑΡΘ. 4 ΕΥ.Κ.Α.
- 4) ΟΙ ΘΕΣΕΙΣ ΤΩΝ ΚΟΡΥΦΩΝ ΤΩΝ ΚΑΘΟΡΙΖΟΜΕΝΩΝ ΟΡΙΟΓΡΑΜΜΩΝ ΟΡΙΖΟΝΤΑΙ ΣΤΟ ΕΔΑΦΟΣ ΜΕ ΚΑΡΤΕΣΙΑΝΕΣ ΣΥΝΤΕΤΑΓΜΕΝΕΣ ΤΟΥ ΕΛΛΗΝΙΚΟΥ ΓΕΩΔΑΙΤΙΚΟΥ ΣΥΣΤΗΜΑΤΟΣ ΑΝΑΦΟΡΑΣ 1987 (Ε.Γ.Σ.Α. 87) ΟΠΩΣ ΑΝΑΓΡΑΦΟΝΤΑΙ ΣΤΟΝ ΕΠΙΣΥΝΑΠΤΟΜΕΝΟ ΣΤΟ ΠΑΡΟΝ ΠΙΝΑΚΑ.
- 5) ΜΕ ΤΩΝ ΚΑΘΟΡΙΣΜΟΣ ΤΗΣ ΟΡΙΟΓΡΑΜΜΗΣ ΠΑΡΑΛΙΑΣ ΚΑΘΟΡΙΖΕΤΑΙ ΖΩΝΗ ΠΑΡΑΛΙΑΣ ΠΛΑΤΟΥΣ 10 ΜΕΤΡΩΝ ΠΡΟΚΕΙΜΕΝΟΥ ΝΑ ΕΞΗΓΗΡΗΤΗΘΟΥΝ ΟΙ ΣΚΟΠΟΙ ΤΗΣ ΠΑΡ. 2 ΤΟΥ ΑΡΘΡΟΥ 1 ΚΑΙ ΤΗΣ ΠΑΡ. 3 ΤΟΥ ΑΡΘΡΟΥ 2 ΤΟΥ Ν.2971/2001.

Η ΕΠΙΤΡΟΠΗ

Ο ΠΡΟΕΔΡΟΣ  
1. Ο ΠΡΟΪΣΤΑΜΕΝΟΣ Κ.Υ.

ΤΑ ΜΕΛΗ  
2. Ο ΜΗΧΑΝΙΚΟΣ

3. Ο ΔΙΜΕΝΑΡΧΗΣ

ΦΩΤΥΡΗΣ ΣΚΑΤΣΑΡΗΣ  
ΒΟΥΛΕΥΤΗΣ Α.Τ.

4. Ο Δ/ΝΤΗΣ ΠΟΛΕΩΔΟΜΙΑΣ  
ΔΗΜΟΥ ΙΣΤΙΑΙΑΣ

ΝΙΚΟΣ ΚΑΡΔΟΣ  
ΓΕΩΓΡΑΦΙΚΟΣ

ΑΠΟΣΠΑΣΜΑ ΧΑΡΤΗ ΓΥΣ ΚΑΙΜΑΚΑΣ 1:50.000 (ΦΧ ΙΣΤΙΑΙΑ)



ΚΤΗΜΑΤΟΛΟΓΙΚΟΣ ΠΙΝΑΚΑΣ ΙΔΙΟΚΤΗΤΩΝ

Α/Α	ΟΝΟΜΑΤΕΠΩΝΥΜΟ
1	ΑΝΑΓΝΩΣΤΟΥ ΓΕΩΡΓΙΟΣ
2	ΣΤΑΡΑΤΖΗΣ ΚΩΝΣΤΑΝΤΙΝΟΣ

ΕΡΓΟ  
ΤΟΠΟΓΡΑΦΙΚΟ ΔΙΑΓΡΑΜΜΑ ΚΑΘΟΡΙΣΜΟΥ ΟΡΙΩΝ ΑΙΓΑΛΟΥ - ΠΑΡΑΛΙΑΣ

ΘΕΣΗ : ΠΕΡΙΒΟΛΑΚΙ - ΤΡΥΦΕΡΟΣ  
ΠΕΡΙΟΧΗ : ΛΟΥΤΡΩΝ ΑΙΔΗΨΟΥ  
ΔΗΜΟΣ : ΑΙΔΗΨΟΥ  
ΝΟΜΟΣ : ΕΥΒΟΙΑΣ

ΕΡΓΟΔΟΤΗΣ

ΚΩΝΣΤΑΝΤΙΝΟΣ ΒΕΪΝΟΓΛΟΥ

ΑΡΜΟΔΙΑ ΑΡΧΗ :  
ΚΤΗΜΑΤΙΚΗ ΥΠΗΡΕΣΙΑ Ν. ΕΥΒΟΙΑΣ

ΥΠΟΜΝΗΜΑ

- ΟΡΙΟ ΒΛΑΣΤΗΘΕ
- ΙΣΟΥΨΕΙΣ
- ΟΡΙΟ ΑΓΑΛΟΤΡΙΩΣΗΣ
- ΑΚΤΟΓΡΑΦΗ
- ΠΟΔΙ ΠΡΑΝΟΣ
- ΦΥΛΔ ΠΡΑΝΟΣ
- ΛΕΩΝΑΣ ΔΡΟΜΟΥ
- ΣΥΡΜΑΤΟΠΛΕΓΜΑ
- ΜΑΝΑΡΟΤΟΙΧΟΣ
- ΚΤΙΡΙΟ
- ΜΗ ΥΛΟΠΟΙΜΕΝΟ ΟΡΙΟ ΙΔΙΟΚΤΗΣΙΑΣ
- ↑ ΚΩΔΙΚΑ ΔΕΗ
- ⊕ ΚΩΔΙΚΑ ΟΤΕ
- ⊙ ΕΥΚΑΛΥΠΤΟΣ
- ⊙ ΕΛΛΙΩΝΑΣ
- ⊙ ΠΕΥΚΑ
- ⊙ ΑΙΓΑΛΟΣ
- ⊙ ΠΑΡΑΛΙΑ
- ⊙ ΣΤΑΣΗ ΠΟΛΥΓΩΝΟΜΕΤΡΑΣ
- ⊙ ΥΨΟΜΕΤΡΟ

ΜΕΛΕΤΗΤΗΣ :

ΝΙΚΟΛΑΟΣ ΓΕΩΡ. ΜΑΡΟΥΛΑΣ

ΕΞΑΡΤΗΤΗ ΤΟΠΟΓΡΑΦΙΚΟΥ  
ΔΙΑΓΡΑΜΜΑΤΟΣ

1. Η εξάρτηση του διαγράμματος έγινε από το τριγωνομετρικό δίκτυο της ΓΥΣ.
2. Σύστημα συντεταγμένων Ε.Γ.Σ.Α. 87

ΑΡΙΘΜΟΣ ΣΧΕΔΙΟΥ : Α2

ΚΑΙΜΑΚΑ 1:500

ΧΡΟΝΟΣ ΜΕΛΕΤΗΣ :  
ΙΟΥΝΙΟΣ 2010

ΥΠΟΓΡΑΦΗ / ΣΦΡΑΓΙΔΑ

ΝΙΚΟΣ Γ. ΜΑΡΟΥΛΑΣ  
ΤΟΠΟΓΡΑΦΟΣ ΜΗΧΑΝΙΚΟΣ Τ.Ε.  
ΑΦΜ: 040200003 ΔΟΥ: ΙΣΤΙΑΙΑΣ  
ΜΕΛΟΣ ΕΙΣΕΤΗΜ Αριθ. Μητρ. 5785  
Ηρώων Πολυτεχνείου 2 Α. - ΨΗΦΟΥ  
Τηλ.: 0226 - 23521, 24821

ΕΛΕΓΘΗΚΕ

ΧΑΛΚΙΑΔΑ 02/08/2010  
Ο ΕΛΕΓΞΑΣ  
Τ.Υ.

ΓΙΑ ΤΙΣ Σ ΜΠΙΛΑΡΙΣ



ΘΕΩΡΗΘΗΝ ΥΠΗΡΕΣΙΑΣ

ΘΕΩΡΗΘΗΚΕ  
ΧΑΛΚΙΑΔΑ 02/08/2010  
Ο ΠΡΟΪΣΤΑΜΕΝΟΣ  
ΤΥΑΚ Ν. ΕΥΒΟΙΑΣ  
Τ.Υ.  
ΕΛΕΥΘΕΡΙΟΣ ΚΑΣΙΜΑΤΗΣ  
ΤΟΠ. ΜΗΧΑΝΙΚΟΣ



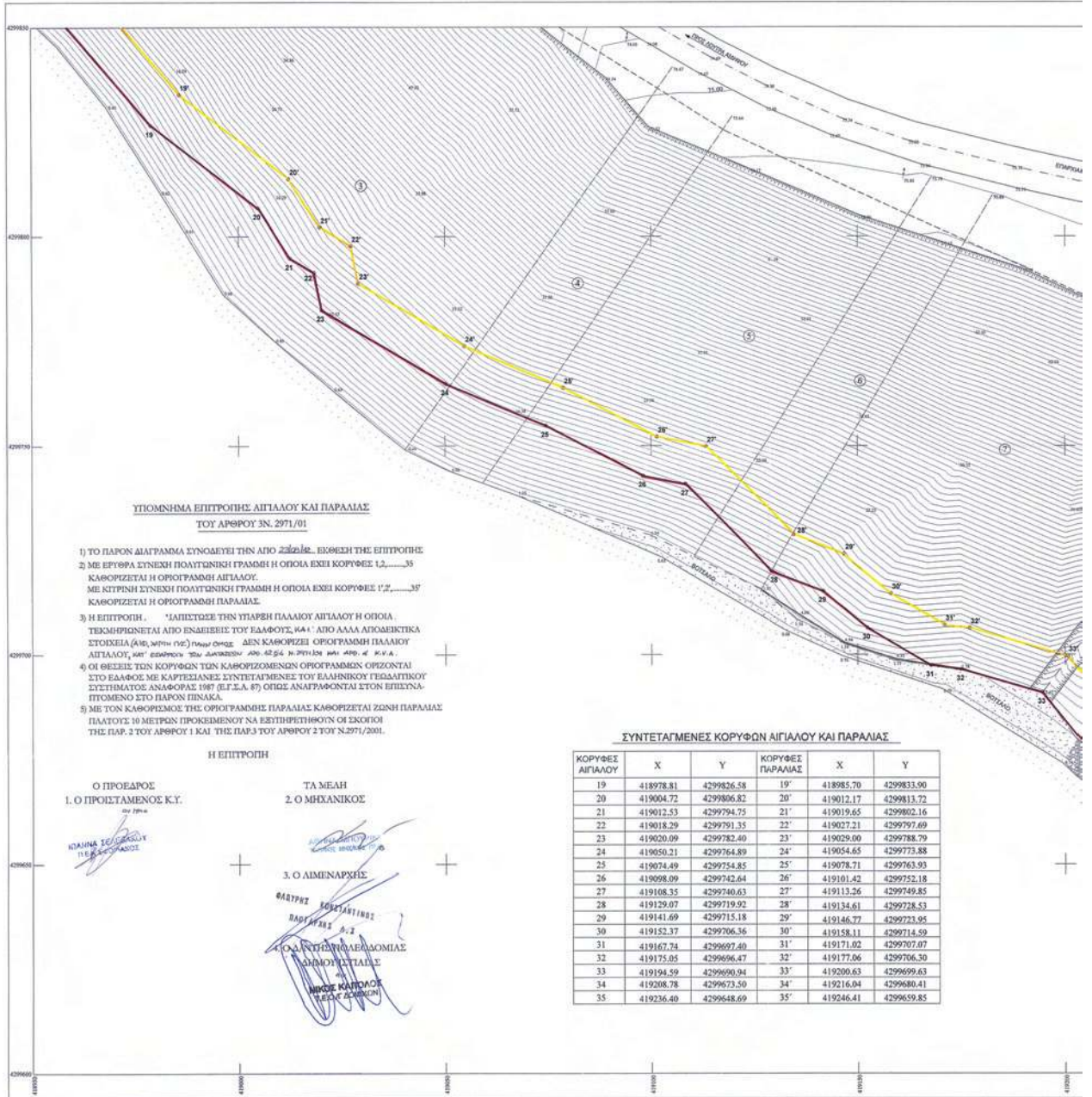

**ΕΘΝΙΚΟ ΤΥΠΟΓΡΑΦΕΙΟ**  
Για τεχνικούς λόγους στο σχεδιάγραμμα,  
έγινε σμίκρυνση, κατά ποσοστό **32%**

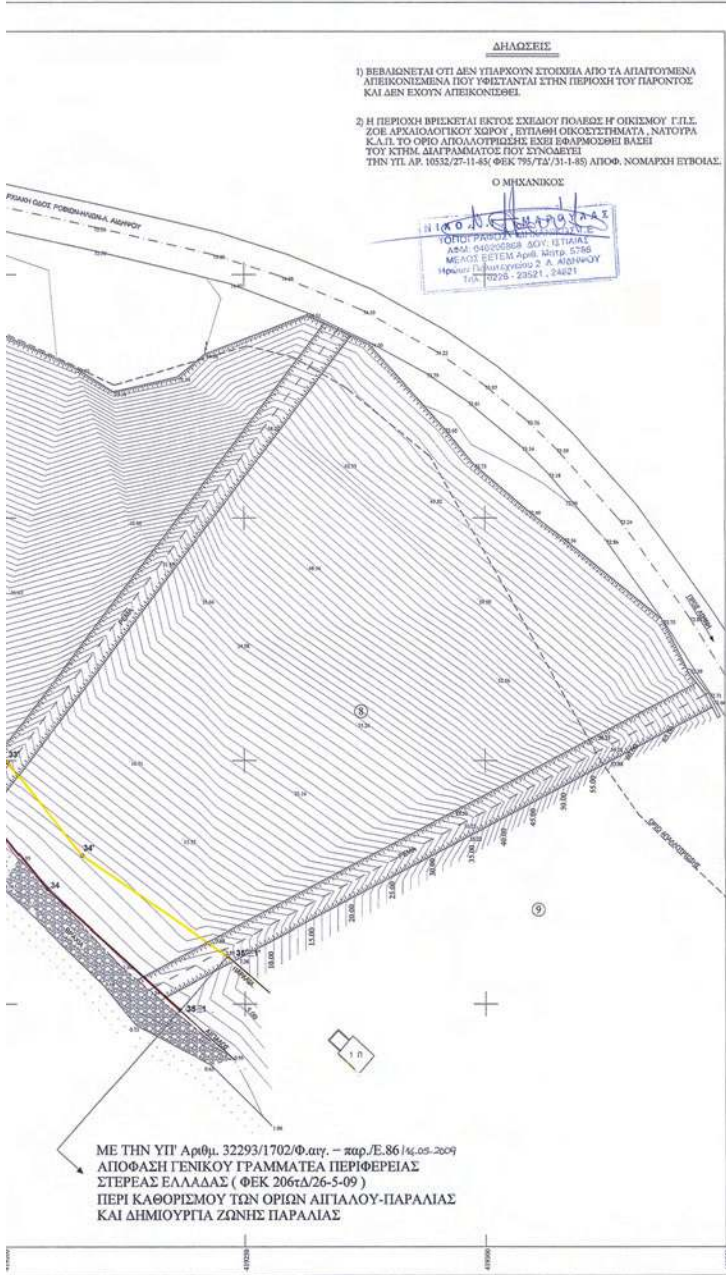

**ΚΤΗΜΑΤΟΛΟΓΙΚΟΣ ΠΙΝΑΚΑΣ ΙΔΙΟΚΤΗΤΩΝ**

Α/Α	ΟΝΟΜΑΤΕΠΩΝΥΜΟ
3	ΙΩΑΝΝΗΣ ΧΡΥΣΟΜΑΛΛΗΣ
4	ΚΑΘΗΡΟΝΟΜΟΙ ΙΩΑΝΝΗ ΜΕΧΑΝΗ
5	ΚΑΘΗΡΟΝΟΜΟΙ ΧΡΗΣΤΟΥ ΤΡΙΑΝΤΗ
6	ΑΝΤΩΝΗΣ ΖΑΡΙΦΗΣ
7	ΤΡΙΑΝΤΗΣ ΑΘΑΝΑΣΙΟΣ
8	ΚΩΝΣΤΑΝΤΙΝΟΣ ΣΟΦ. ΒΕΪΝΟΓΛΟΥ
9	ΙΩΑΝΝΑ & ΔΙΜΗΤΡΑ ΦΩΤΟΥ

**ΕΡΓΟ**  
 ΤΟΠΟΓΡΑΦΙΚΟ ΔΙΑΓΡΑΜΜΑ ΚΑΘΟΡΙΣΜΟΥ ΟΡΙΩΝ ΑΙΓΑΛΟΥ - ΠΑΡΑΛΙΑΣ

**ΘΕΣΗ :** ΠΕΡΙΒΟΛΑΚΙ - ΤΡΥΦΕΡΟΣ  
**ΠΕΡΙΟΧΗ :** ΛΟΥΤΡΩΝ ΑΙΔΗΦΟΥ  
**ΔΗΜΟΣ :** ΑΙΔΗΦΟΥ  
**ΝΟΜΟΣ :** ΕΥΒΟΙΑΣ

**ΕΡΓΟΔΟΤΗΣ**  
 ΚΩΝΣΤΑΝΤΙΝΟΣ ΒΕΪΝΟΓΛΟΥ

**ΑΡΜΟΔΙΑ ΑΡΧΗ :**  
 ΚΤΗΜΑΤΙΚΗ ΥΠΗΡΕΣΙΑ Ν. ΕΥΒΟΙΑΣ

**ΥΠΟΜΟΝΗΜΑ**

- ΟΡΟ ΒΛΑΣΤΗΘΕΣ
- ΙΣΟΧΩΡΕΣ
- ΟΡΟ ΑΔΙΑΛΟΤΡΕΥΣΕΩΣ
- ΑΚΤΟΓΡΑΦΗ
- ΠΟΔΙ ΠΡΑΝΟΥΣ
- ΦΥΣΙΔ ΠΡΑΝΟΥΣ
- ΑΣΟΝΑΙ ΔΡΟΜΟΥ
- ΕΥΡΑΜΑΤΟΠΕΔΙΑ
- ΜΑΒΡΟΤΟΧΟΣ
- ΚΤΗΡΙΟ
- ΜΗ ΥΠΟΛΟΙΠΜΕΝΟ ΟΡΙΟ ΙΔΙΟΚΤΗΤΕΩΣ
- ! ΚΟΛΩΝΑ ΔΕΝ
- ⊕ ΚΟΛΩΝΑ ΟΤΕ
- ⊙ ΕΥΚΛΑΥΤΟΣ
- ⊕ ΕΛΙΘΙΩΝΑΣ
- ⊕ ΠΕΥΚΑ
- ⊕ ΑΙΓΑΛΟΣ
- ⊕ ΠΑΡΑΛΙΑ
- 0 20 40 80 ΣΤΑΘΗ ΠΟΛΥΓΩΝΟΜΕΤΡΙΑΣ
- 100 ΥΨΟΜΕΤΡΟ

**ΜΕΛΕΤΗΤΗΣ :**  
 ΝΙΚΟΛΑΟΣ ΓΕΩΡ. ΜΑΡΟΥΛΑΣ

**ΕΞΑΡΤΗΤΗ ΤΟΠΟΓΡΑΦΙΚΟΥ ΔΙΑΓΡΑΜΜΑΤΟΣ**

- Η εξάρτηση του διαγράμματος έγινε από το τριγωνομετρικό δίκτυο της ΓΥΣ.
- Σύστημα συντεταγμένων Ε.Γ.Σ.Α. 87

**ΑΡΙΘΜΟΣ ΣΧΕΔΙΟΥ :** Α3

**ΚΛΙΜΑΚΑ :** 1:500

**ΧΡΟΝΟΣ ΜΕΛΕΤΗΣ :**  
 ΙΟΥΝΙΟΣ 2010

ΥΠΟΓΡΑΦΗ - ΣΦΡΑΓΙΔΑ	ΘΕΩΡΗΣΗ ΥΠΗΡΕΣΙΑΣ	
 <b>ΝΙΚΟΣ Γ. ΜΑΡΟΥΛΑΣ</b> ΓΕΩΓΡΑΦΟΣ ΜΗΧΑΝΙΚΟΣ Τ.Ε. ΑΔΜ. 040205868 ΣΟΥ. ΙΣΤΙΑΙΑΣ ΜΕΛΟΣ ΕΣΤΕΜ Αριθ. Μητρώ. 5786 Ηρώων Πολυτεχνείου 2, Α. ΑΙΔΑΝΩΟΥ Τηλ. 10296 - 23521, 24221	ΕΛΕΓΘΗΚΕ ΧΑΛΚΙΑΔΑ 02/08/2010 Ο ΕΛΕΓΞΑΣ Τ.Υ. ΓΙΩΡΓΟΣ Σ. ΜΗΛΑΙΡΗΣ	ΘΕΩΡΗΣΗΚΕ ΧΑΛΚΙΑΔΑ 02/08/2010 Ο ΠΡΟΕΤΑΜΕΝΟΣ ΤΥΑΚ Ν. ΕΥΒΟΙΑΣ Τ.Υ. ΕΛΕΥΘΕΡΙΟΣ ΚΑΣΙΜΑΤΗΣ ΤΟΠ. ΜΗΧΑΝΙΚΟΣ

Αριθμ. 3915/245301

(2)

Κήρυξη ως αναδασωτέων δημόσιων εκτάσεων δασικού χαρακτήρα συνολικού εμβαδού 51.152,00 τετρ. μέτρων, στη θέση «Καστρί» Τοπικής Κοινότητας Αυλωναρίου, Δημοτικής Ενότητας Αυλώνος, Δήμου Κύμης Αλιβερίου, Περιφερειακής Ενότητας Ευβοίας».

Η ΓΕΝΙΚΗ ΓΡΑΜΜΑΤΕΑΣ  
ΑΠΟΚΕΝΤΡΩΜΕΝΗΣ ΔΙΟΙΚΗΣΗΣ ΘΕΣΣΑΛΙΑΣ  
ΚΑΙ ΣΤΕΡΕΑΣ ΕΛΛΑΔΑΣ

Έχοντας υπόψη:

1. Τις διατάξεις των άρθρων 24 παρ. 1 και 117 παρ. 3 του Συντάγματος.

2. Τις διατάξεις του Ν. 2503/1997 (ΦΕΚ 107/30-05-1997 τεύχος Α) «Διοίκηση, οργάνωση, στελέχωση της περιφέρειας κ.λπ.».

3. Τις διατάξεις του Ν. 3852/2010 (ΦΕΚ 87/07-06-2010 τεύχος Α') «Νέα Αρχιτεκτονική της Αυτοδιοίκησης και της Αποκεντρωμένης Διοίκησης - Πρόγραμμα Καλλικράτης».

4. Τις διατάξεις του Ν. 998/1979 (ΦΕΚ 289/29-12-1979 τεύχος Α') «Περί προστασίας των δασών και των δασικών εν γένει εκτάσεων» και συγκεκριμένα α) του άρθρου 38 παρ. 1 και β) του άρθρου 41 παρ. 1 και 3.

5. Τις 160417/1180/08-07-1980 και 182447/3049/24-09-1980 Διαταγές του Υπουργείου Γεωργίας σχετικά με την κήρυξη εκτάσεων ως αναδασωτέων.

6. Το Π.Δ. 138/2010 (ΦΕΚ 231/27-12-2010 τεύχος Α') «Οργανισμός της Αποκεντρωμένης Διοίκησης Θεσσαλίας - Στερεάς Ελλάδας»

7. Την υπ αριθμό 1669/33104 (ΦΕΚ 648/19-04-2011 τεύχος Β') απόφαση της Γ.Γ.Α.Δ.Θ.Σ.Ε. Μεταβίβαση δικαιώματος υπογραφής της Γενικής Γραμματέως Αποκεντρωμένης Διοίκησης Θεσσαλίας - Στερεάς Ελλάδας (Α.Δ.Θ.Σ.Ε.) στον Προϊστάμενο της Γενικής Διευθύνσεως Δασών και Αγροτικών Υποθέσεων και στους Προϊσταμένους Διευθύνσεων και Δασαρχείων της ανωτέρω Γενικής Διευθύνσεως.

8. Την υπ' αριθμ. 4562/235447/09-11-2012 πρόταση του Δασαρχείου Αλιβερίου από την οποία προκύπτει ότι οι εκτάσεις που αναφέρονται στο θέμα είχαν κατά το χρόνο της καταστροφής τους δασικό χαρακτήρα κατά την έννοια της παραγ. 1 του άρθρου 3 του Ν. 998/1979 καλυπτόμενες από αείφυλλα πλατύφυλλα και κατά θέσεις πεύκα πυκνότητας 40% και ως εκ τούτου επιβάλλεται η κήρυξη της ως αναδασωτέας, αποφασίζουμε:

Κηρύσσουμε ως αναδασωτέες δημόσιες εκτάσεις δα-

σικού χαρακτήρα συνολικού εμβαδού 51.152 τετρ. μέτρων, στη θέση «Καστρί» Τοπικής Κοινότητας Αυλωναρίου, Δημοτικής Ενότητας Αυλώνος, Δήμου Κύμης Αλιβερίου, Περιφερειακής Ενότητας Ευβοίας που απεικονίζονται στο συνημμένο διάγραμμα του Δασαρχείου Αλιβερίου ως Ε1 και Ε2 των οποίων η βλάστηση καταστράφηκε από πυρκαγιά. Οι εκτάσεις που απεικονίζονται ως Ε1 και Ε2 προσδιορίζονται ακριβώς στους συνημμένους πίνακες συντεταγμένων σε ΕΓΣΑ 87 οι οποίοι πίνακες συνοδεύουν την παρούσα. Οι εκτάσεις που απεικονίζονται ως Ε1, και Ε2 συνορεύουν:

Ε1 41.023,00 τετρ. μέτρα	Ε2 10.129,00 τετρ μέτρα
Ανατολικά: Με αγροτική οδό	Ανατολικά: Με μη δασική έκταση
Δυτικά Με δασική και μη δασική έκταση	Δυτικά: Με αγροτική οδό
Βόρεια Με δασική έκταση	Βόρεια: Με μη δασική έκταση
Νότια: Με δημοτική οδό Χάνια Αυλωναρίου - Άγιος Γεώργιος και δασική έκταση.	Νότια: Με μη δασική έκταση

Η ανωτέρω εκτάσεις απεικονίζονται με τα στοιχεία Α-Β-Γ-.Η1-Θ1-Α και α-β-γ-...θ-ι-α στο διάγραμμα του Δασαρχείου Αλιβερίου, το οποίο συνοδεύει την παρούσα και ορίζονται από τις ορθογώνιες συντεταγμένες σε ΕΓΣΑ 87 που αναφέρονται σε αυτό.

Σκοποί της κήρυξης της ανωτέρω έκτασης ως αναδασωτέας είναι η διατήρηση του δασικού χαρακτήρα αυτής, ο αποκλεισμός διάθεσης της για άλλη χρήση και η αποκατάσταση της δασικής βλάστησης. Η αποκατάσταση της βλάστησης θα γίνει με φυσική αναγέννηση ή με πρόγραμμα τεχνητής αναδάσωσης.

Από τις διατάξεις της απόφασης αυτής δεν προκαλείται δαπάνη σε βάρος του προϋπολογισμού.

Η απόφαση αυτή να δημοσιευθεί στην Εφημερίδα της Κυβερνήσεως.

Χαλκίδα, 27 Νοεμβρίου 2012

Με εντολή Γενικής Γραμματέως  
Αποκεντρωμένης Διοίκησης

Η Προϊσταμένη Διεύθυνσης Δασών Ν. Ευβοίας  
ΦΩΤΕΙΝΗ ΤΣΙΜΙΔΟΥ

ΑΠΟΣΠΑΣΜΑ ΧΑΡΤΗ Γ.Υ.Σ.  
ΦΥΛΛΟ ΧΑΡΤΗ 6408\_2  
ΚΛΙΜΑΚΑ 1:5.000

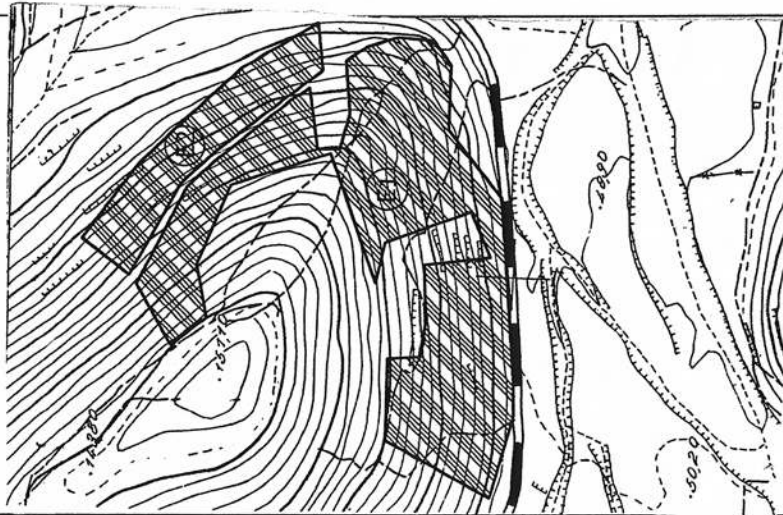

ΚΥΜΗ 06-11-2012  
Η ΣΥΝΤΑΚΤΡΙΑ  
ΠΑΡΑΣΚΕΗ ΣΠΥΡΟΥΛΗ  
ΔΑΣΟΛΟΓΟΣ

**ΤΟΠΟΓΡΑΦΙΚΟ ΔΙΑΓΡΑΜΜΑ ΑΝΑΔΑΣΩΤΕΑΣ ΕΚΤΑΣΗΣ**

ΚΛΙΜΑΚΑ 1:3.500

ΘΕΣΗ: "ΚΑΣΤΡΙ"  
Τ.Κ. ΑΥΛΩΝΑΡΙΟΥ  
ΔΗΜ. ΕΝ. ΑΥΛΩΝΟΣ  
ΔΗΜΟΣ ΚΥΜΗΣ- ΛΙΒΕΡΙΟΥ

**ΕΜΒΑΔΟΝ : Ε1=41,023 στρ.  
Ε2= 10,129 στρ.  
ΣΥΝΟΛΟ : Ε<sub>ολ</sub>=51,152 στρ.**

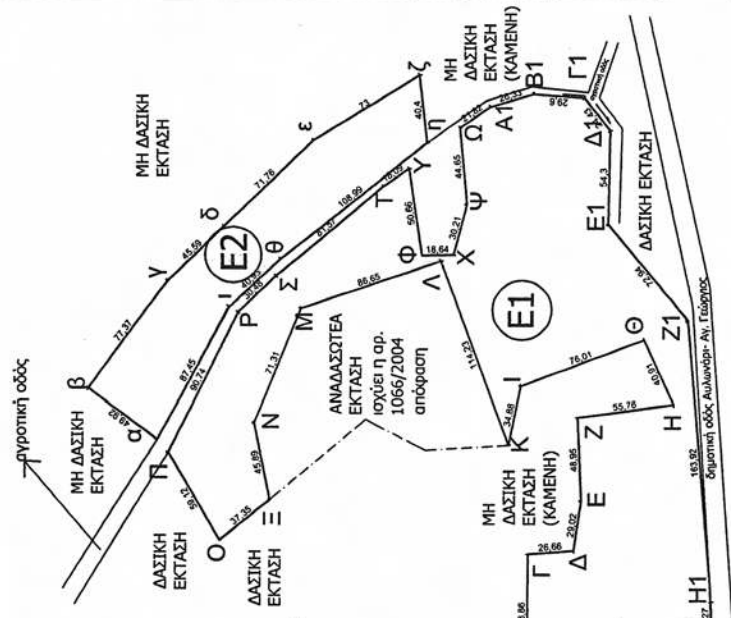

**ΣΥΝΤΕΤΑΓΜΕΝΕΣ ΚΟΡΥΦΕΣ Ε1**

A	X=508456.74	Y=4260491.23
B	X=508505.45	Y=4260576.93
Γ	X=508574.31	Y=4260576.55
Δ	X=508576.45	Y=4260551.98
Ε	X=508605.16	Y=4260547.74
Ζ	X=508654.06	Y=4260549.85
Η	X=508661.51	Y=4260494.59
Θ	X=508698.73	Y=4260511.60
Ι	X=508672.13	Y=4260582.81
Κ	X=508638.60	Y=4260638.71
Λ	X=508745.00	Y=4260630.00
Μ	X=508717.00	Y=4260712.00
Ν	X=508651.00	Y=4260739.00
Ξ	X=508606.00	Y=4260730.00
Ο	X=508582.50	Y=4260759.03
Π	X=508633.70	Y=4260788.57
Ρ	X=508715.02	Y=4260748.31
Σ	X=508736.34	Y=4260726.53
Τ	X=508788.53	Y=4260663.85
Υ	X=508798.69	Y=4260648.89
Φ	X=508748.57	Y=4260641.24
Χ	X=508748.87	Y=4260622.57
Ψ	X=508775.02	Y=4260614.65
Ω	X=508822.47	Y=4260618.89
Α1	X=508834.96	Y=4260601.00
Β1	X=508842.47	Y=4260575.77
Γ1	X=508840.33	Y=4260546.25
Δ1	X=508820.88	Y=4260531.48
Ε1	X=508765.58	Y=4260532.31
Ζ1	X=508710.00	Y=4260486.28
Η1	X=508558.41	Y=4260473.40
Θ1	X=508527.38	Y=4260472.36

**ΣΥΝΤΕΤΑΓΜΕΝΕΣ ΚΟΡΥΦΕΣ Ε2**

α	X=508841.14	Y=4260794.87
β	X=508670.97	Y=4260834.89
γ	X=508733.27	Y=4260789.01
δ	X=508765.49	Y=4260758.75
ε	X=508815.08	Y=4260704.87
ζ	X=508853.63	Y=4260642.89
η	X=508813.66	Y=4260658.30
θ	X=508746.25	Y=4260723.90
ι	X=508717.93	Y=4260753.45

ΕΠΕΡΧΘΗΚΕ  
ΚΥΜΗ 7-11-2012  
Η ΔΑΣΥΓΡΑΦΗΣ  
ΠΑΡΑΣΚΕΗ ΣΠΥΡΟΥΛΗ  
ΔΑΣΟΛΟΓΟΣ

ΘΕΣΗ: "ΚΑΣΤΡΙ"  
Τ.Κ. ΑΥΛΩΝΑΡΙΟΥ  
ΔΗΜ. ΕΝ. ΑΥΛΩΝΟΣ  
ΔΗΜΟΣ ΚΥΜΗΣ- ΛΙΒΕΡΙΟΥ

**ΕΘΝΙΚΟ ΤΥΠΟΓΡΑΦΕΙΟ**  
Για τεχνικούς λόγους στο σχεδιάγραμμα,  
έγινε σμίκρυνση, κατά ποσοτό 79%



ΑΠΟ ΤΟ ΕΘΝΙΚΟ ΤΥΠΟΓΡΑΦΕΙΟ

ΚΑΠΟΔΙΣΤΡΙΟΥ 34 \* ΑΘΗΝΑ 104 32 \* ΤΗΛ. 210 52 79 000 \* FAX 210 52 21 004