



ΕΦΗΜΕΡΙΣ ΤΗΣ ΚΥΒΕΡΝΗΣΕΩΣ

ΤΗΣ ΕΛΛΗΝΙΚΗΣ ΔΗΜΟΚΡΑΤΙΑΣ

ΤΕΥΧΟΣ ΤΕΤΑΡΤΟ

Αρ. Φύλλου 698

11 Δεκεμβρίου 2012

ΠΕΡΙΕΧΟΜΕΝΑ

ΑΠΟΦΑΣΕΙΣ

- Καθορισμός των οριογραμμών αιγιαλού και παραλίας, στην περιοχή «Βορειοανατολικό παραλιακό τμήμα Αγροκτήματος Αβδήρων», Δήμου Αβδήρων, Ν. Ξάνθης..... 1
- Κήρυξη ως αναδασωτέας, έκτασης εμβαδού Ε=1.150.145,0 τ.μ. στη θέση «Μεσονύχι - Κοκκινόβραχος», Τ.Κ. Λαμπόκαμπου και Χάρακα, Δήμου Μονεμβασίας, Περιφερειακής Ενότητας Λακωνίας..... 2

ΑΠΟΦΑΣΕΙΣ

- Αριθμ. 3641 (1)
Καθορισμός των οριογραμμών αιγιαλού και παραλίας, στην περιοχή «Βορειοανατολικό παραλιακό τμήμα Αγροκτήματος Αβδήρων», Δήμου Αβδήρων, Ν. Ξάνθης.

Ο ΓΕΝΙΚΟΣ ΓΡΑΜΜΑΤΕΑΣ ΑΠΟΚΕΝΤΡΩΜΕΝΗΣ ΔΙΟΙΚΗΣΗΣ ΜΑΚΕΔΟΝΙΑΣ - ΘΡΑΚΗΣ

Έχοντας υπόψη:

1. Τον Ν. 3852/2010 «Νέα Αρχιτεκτονική της Αυτοδιοίκησης και της Αποκεντρωμένης Διοίκησης - Πρόγραμμα Καλλικράτης», (ΦΕΚ 87/Α'/10), σε συνδυασμό με τις διατάξεις του Ν. 2503/97 (ΦΕΚ 107/Α/797).
2. Τις διατάξεις του αρθ. 24 του Π.Δ 142/2010 «Οργανισμός της Αποκεντρωμένης Διοίκησης Μακεδονίας - Θράκης» (ΦΕΚ 235/τ.Α/27-12-2010).
3. Την υπ' αριθμ. οικ.707/12-01-2011 (ΦΕΚ130Β'/09-02-2011) απόφαση "Εξουσιοδότησης προς υπογραφή «Με εντολή Γενικού Γραμματέα» αποφάσεων, εγγράφων και άλλων πράξεων στον Προϊστάμενο Γενικής Διεύθυνσης Χωροταξικής και Περιβαλλοντικής Πολιτικής, στους Προϊσταμένους των Διευθύνσεων Σχεδιασμού και Ανάπτυξης, Δημόσιων Έργων, Ελέγχου Συντήρησης Έργων, Ελέγχου Κατασκευής Έργων, Τεχνικού Ελέγχου, Υδάτων, καθώς και στους Προϊσταμένους Τμημάτων αυτών της Γενικής Διεύθυνσης Χωροταξικής και Περιβαλλοντικής Πολιτικής της Αποκεντρωμένης Διοίκησης Μακεδονίας-Θράκης".
4. Τις διατάξεις του Ν. 2971/2001 (ΦΕΚ 285/τ.Α'/19-12-2001) «Αιγιαλός, παραλία και άλλες διατάξεις».
5. Τις διατάξεις του Ν.Δ. 439/70 «περί συμπλήρωσης των διατάξεων περί αιγιαλού».

6. Τις διατάξεις του Ν. 3200/55 «Περί διοικητικής αποκέντρωσης» όπως αυτές τροποποιήθηκαν και ισχύουν σήμερα με τα Ν.Δ. 532/1970, Β.Δ. 704/1970, Β.Δ. 705/1970, Β.Δ. 192/1972, Π.Δ. 71/1984, Π.Δ. 347/1986, Ν. 2026/1982 και Π.Δ. 97/1993.

7. Τις διατάξεις του άρθρου 19 παρ.5 Ν. 2344/1995, του άρθρου 52 παρ.6 Ν. 2218/1994, του άρθρου 4 παρ. 7 του Ν. 2240/1994, δυνάμει των οποίων αρμοδιότητες του Υπουργείου Οικονομικών που είχαν μεταβιβασθεί στους Νομάρχες, ανήκουν στον Περιφερειακό Διευθυντή σε συνδυασμό με αυτές του άρθρου 14 παρ.2 του Ν. 2399/1996 με τις οποίες προβλέπεται κατάργηση θέσεων των Περιφερειακών Διευθυντών, οι αρμοδιότητες πλέον του οποίου περιήλθαν στο Γενικό Γραμματέα της Περιφέρειας και ασκούνται από τον αναπληρωτή Περιφερειακό Διευθυντή.

8. Τις διατάξεις του τέταρτου εδαφίου της παρ. 2 του άρθρου 1 και της παρ. 6 του ίδιου άρθρου του Ν. 2503/1997 «Διοίκηση, οργάνωση, στελέχωση της Περιφέρειας, ρύθμιση θεμάτων για την τοπική αυτοδιοίκηση και άλλες διατάξεις» (ΦΕΚ 107/Α) σύμφωνα με τις οποίες οι περιφερειακές υπηρεσίες του Υπουργείου Οικονομικών που συγκροτούσαν την περιφερειακή διοίκηση του Νομού ή της Νομαρχίας δεν υπήχθησαν στη ενιαία οργανική μονάδα της Περιφέρειας ούτε καταργήθηκαν αλλά αποτελούν από 1-9-1997 Υπηρεσίες του Υπουργείου Οικονομικών.

9. Το υπ' αριθμ. 28979/31-7-1997 έγγραφο της Διεύθυνσης Διοίκησης του Υπουργείου Εσωτερικών, Δημόσιας Διοίκησης και Αποκέντρωσης, σύμφωνα με το οποίο οι αρμοδιότητες του Γ.Γ. της Περιφέρειας σε θέματα υπηρεσιών του Υπουργείου Οικονομικών μεταφέρονται από 1-9-1997 στον Υπουργό Οικονομικών.

10. Την υπ' αριθμ. 14650/ΔΙΟΕ85/17-3-04 (ΦΕΚ 519, τ.Β'/17-3-2004) κοινή απόφαση των Πρωθυπουργού και Υπουργού Οικονομίας και Οικονομικών περί καθορισμού αρμοδιοτήτων του Υφυπουργού Οικονομίας και Οικονομικών.

11. Τις διατάξεις του άρθρου 46 παρ. 21 του Ν.3220/2004 (ΦΕΚ 15/τ.Α'/28-1-2004) περί μεταβίβασης αρμοδιοτήτων του Υπουργού Οικονομίας και Οικονομικών στους Γ.Γ. Περιφερειών.

12. Το υπ' αριθμ. 1030067/296/Α00067-4-2004 έγγραφο της Διεύθυνσης Οργάνωσης της Γενικής Διεύθυνσης Διοικητικής Υποστήριξης του Υπουργείου Οικονομίας και

Οικονομικών «Διευκρινίσεις για τις αρμοδιότητες των υφυπουργών Οικονομίας και Οικονομικών που περιέρχονται από 10-4-2004 στους Γεν. Γραμματείς Περιφερειών».

13. Τις διατάξεις του άρθρου 113 Ν. 3978/2011 (Φ.Ε.Κ. 137 τ.Α'/16-6-2011).

14. Το με αρ. πρωτ. 965 Π.Ε./06-09-2012 έγγραφο της Κτηματικής Υπηρεσίας Ν. Ξάνθης.

15. Τη με αριθμ. πρωτ. 965/2-11-2011 αίτηση των 1) Βελιτσκο Σιντεροβ, 2) Εμιλ Χουμτσεβ και 3) Γκρογορ Ντζανγαλοβ με την οποία ζητείται ο καθορισμός των ορίων αιγιαλού-παραλίας στην περιοχή που περιγράφεται στο επισυναπτόμενο τοπογραφικό διάγραμμα.

16. Την από 28-8-2012 έκθεση της αρμόδιας επιτροπής για τον καθορισμό των οριογραμμών αιγιαλού-παραλίας- παλαιού αιγιαλού στη θέση «Βορειοανατολικό παραλιακό τμήμα αγροκτήματος Αβδήρων» του Δήμου Αβδήρων της Περιφερειακής Ενότητας Ξάνθης της Περιφέρειας Ανατολικής Μακεδονίας και Θράκης και το από Μάρτιο 2011 τοπογραφικό και υψομετρικό διάγραμμα το συνταχθέν από τον Διπλωματούχο Πολιτικό Μηχανικό Τζελέπη Κωνσταντίνο σε μια πινακίδα με κλίμακα 1:500 που ελέγχθηκε στις 9-2-2012 από την Τσακίρη Μαρία Αγρονόμο Τοπογράφο Μηχ/κό της Κτηματικής Υπηρεσίας και θεωρήθηκε στις 9-2-2012 από την αναπληρώτρια του Προϊσταμένου της Κτηματικής Υπηρεσίας Ξάνθης Μπόγλου Αθανασία.

17. Το αριθμ. Φ119/201788/Σ.3927/5-10-2011 έγγραφο του ΓΕΕΘΑ με το οποίο γνωρίζει ότι το ΓΕΕΘΑ από πλευράς αρμοδιοτήτων του, όπως αυτές απορρέουν από το αρ. 17 του Ν. 2971/2001, δεν έχει αντίρρηση για τη συνέχιση της διαδικασίας καθορισμού των ορίων αιγιαλού-παραλίας και τυχόν υπάρχοντος παλαιού αιγιαλού, στη θέση «Αλμύρα», Νομού Ξάνθης, αποφασίζουμε:

Επικυρώνουμε την από 28-8-2012 έκθεση της κατά το άρθρο 3 του Ν. 2971/2001 αρμόδιας Επιτροπής για τον καθορισμό των οριογραμμών αιγιαλού-παραλίας- παλαιού αιγιαλού στη θέση «Βορειοανατολικό παραλιακό τμήμα αγροκτήματος Αβδήρων» του Δήμου Αβδήρων της Περιφερειακής Ενότητας Ξάνθης της Περιφέρειας Ανατολικής Μακεδονίας και Θράκης και το από Μάρτιο 2011 τοπογραφικό και υψομετρικό διάγραμμα το συνταχθέν από τον Διπλωματούχο Πολιτικό Μηχανικό Τζελέπη Κωνσταντίνο σε μια πινακίδα με κλίμακα 1:500 που ελέγχθηκε στις 9-2-2012 από την Τσακίρη Μαρία Αγρονόμο Τοπογράφο Μηχ/κό της Κτηματικής Υπηρεσίας και θεωρήθηκε στις 9-2-2012 από την αναπληρώτρια του Προϊσταμένου της Κτηματικής Υπηρεσίας Ξάνθης Μπόγλου Αθανασία.

Στο τοπογραφικό αυτό διάγραμμα καθορίστηκε η οριογραμμή αιγιαλού δια ερυθράς συνεχούς πολυγωνικής γραμμής Α1, Α2, Α3, Α4, Α5, Α6, Α7, Α8, Α9, Α10, Α11, Α12, Α13, Α14, Α15, Α16, Α17, Α18, Α19 και Α20 οι συντεταγμένες των κορυφών της αναγράφονται στο διάγραμμα.

Η οριογραμμή της παραλίας δια κίτρινης συνεχούς πολυγωνικής γραμμής Π1, Π2, Π3, Π4, Π5, Π6, Π7, Π8, Π9, Π10, Π11, Π12, Π13, Π14, Π15, Π16, Π17, Π18, Π19, Π20, Π21, Π22, Π23 και Π24 και οι συντεταγμένες των κορυφών της αναγράφονται στο διάγραμμα.

Καθορίζει ζώνη παραλίας μη σταθερού πλάτους για να εξυπηρετούνται οι σκοποί της παρ. 2 του άρθρου 1 του Ν. 2971/2001.

Δεν υπάρχουν κτίσματα στη ζώνη παραλίας.
Δεν υφίσταται παλαιός αιγιαλός.

Η απόφαση αυτή μαζί με την έκθεση της Επιτροπής και το Τοπογραφικό Διάγραμμα να δημοσιευθούν στην Εφημερίδα της Κυβερνήσεως.

Κομοτηνή, 21 Νοεμβρίου 2012

Ο Γενικός Γραμματέας
Αποκεντρωμένης Διοίκησης
ΑΘΑΝΑΣΙΟΣ ΚΑΡΟΥΝΤΖΟΣ

ΕΚΘΕΣΗ

Της επιτροπής καθορισμού ορίων Αιγιαλού -
Παραλίας (άρθρο 3 Ν. 2971/2001)

Για τον καθορισμό για πρώτη φορά των οριογραμμών του αιγιαλού-παραλίας και παλαιού αιγιαλού στη θέση «Βορειοανατολικό παραλιακό τμήμα αγροκτήματος Αβδήρων» του Δήμου Αβδήρων της Περιφερειακής Ενότητας Ξάνθης της Περιφέρειας Ανατολικής Μακεδονίας και Θράκης.

Στην Ξάνθη σήμερα 28-8-2012 οι υπογεγραμμένοι:

1. Δημητριάδου Αναστασία, αναπληρώτρια του Προϊσταμένου της Κτηματικής Υπηρεσίας Ξάνθης, ως Πρόεδρος.

2. Τσακίρη Μαρία, Αγρονόμος Τοπογράφος Μηχ/κός της Κτηματικής Υπηρεσίας Ξάνθης, ως μέλος.

3. Συμεωνίδης Δημήτριος, Πλωτάρχης Λ.Σ. (Τ) Πόρτο-Λάγους Ξάνθης, ως μέλος.

4. Κολιός Αναστάσιος, Πολιτικός Μηχανικός ΤΕ, Αναπληρωτής Προϊστάμενος της Υπηρεσίας Δόμησης του Δήμου Ξάνθης, ως μέλος.

5. Τριανταφυλλόπουλος Γεώργιος, Τοπογράφος Μηχανικός του τμήματος Πολεοδομικού Σχεδιασμού και Εφαρμογών της Διεύθυνσης Περιβάλλοντος και Χωρικού Σχεδιασμού Αν. Μακεδονίας και Θράκης, ως μέλος.

αποτελούντες την Επιτροπή Καθορισμού ορίων αιγιαλού-παραλίας δυνάμει του άρθρου 3 του Ν.2971/2001 και της υπ' αριθμ. 9940/14-10-2011 απόφασης του Γενικού Γραμματέα Αποκεντρωμένης Διοίκησης Μακεδονίας και Θράκης συγκληθείσα μετά από την αριθμ. πρωτ. 785/22-8-2012 πρόσκληση του Προέδρου αυτής, και

Λαμβάνοντας υπόψη:

1. Την υπ' αριθμ. πρωτ. 965/2-11-2011 αίτηση των 1) Βελιτσκο Σιντεροβ, 2) Εμιλ Χουμτσεβ και 3) Γκρογορ Ντζανγαλοβ με την οποία ζητείται ο καθορισμός των ορίων αιγιαλού-παραλίας στην περιοχή που περιγράφεται στο επισυναπτόμενο τοπογραφικό διάγραμμα

2. Τον Ν. 2971/2001 (ΦΕΚ285/τ.Α'/19-12-2001)

3. Την υπ' αριθμ. 1089532 π.ε./ 8205 π.ε./ Β0010/20-4-2005 κοινή υπουργική απόφαση των Υπουργών Οικονομίας και Οικονομικών και Π.Ε.ΧΩ.ΔΕ. «Στοιχεία καθορισμού αιγιαλού και παραλίας».

4. Το υπ' αριθμ. Φ119/201788/Σ.3927/5-10-2011 έγγραφο του ΓΕΕΘΑ με το οποίο γνωρίζει ότι το ΓΕΕΘΑ από πλευράς αρμοδιοτήτων του, όπως αυτές απορρέουν από το αρ. 17 του Ν. 2971/2001, δεν έχει αντίρρηση για τη συνέχιση της διαδικασίας καθορισμού των ορίων αιγιαλού-παραλίας και τυχόν υπάρχοντος παλαιού αιγιαλού, στη θέση «Αλμύρα», Νομού Ξάνθης.

5. Το υπ' αριθμ. 544.5/390/93/799/1.7.1993 έγγραφο του ΓΕΝ. 6. Τις αεροφωτογραφίες της ΓΥΣ - φωτοληψία έτους 1945.

7. Την υπ' αριθμ. 864/18-3-2010 «πράξη χαρακτηρισμού εδαφικής έκτασης σύμφωνα με τις διατάξεις του 14 του 998/79» του Δασάρχη Ξάνθης.

8. Την υπ' αριθμ. 1199/3-5-2010 «αμετάκλητη κρίση έκτασης κατά το άρθρο 14 του Ν. 998/79» του Δασάρχου Ξάνθης

9. Τη διανομή του Αγροκτήματος (τμήμα) Άβδηρα έτους 1960 της Διεύθυνσης Γεωργίας Ξάνθης. (Ακριβές φωτοαντίγραφο αποσπάσματος διαγράμματος αγροκτήματος (τμήμα ΑΒΔΗΡΑ) Διανομής 1960 και αρ. πρωτ. 1546/20-2-2012 έγγραφο του τμήματος Τοπογραφίας Εποικισμού και Αναδασμού της Διεύθυνσης Αγρ. Οικονομίας και Κτηνιατρικής της Π.Ε. Ξάνθης)

10. Το με αρ. πρωτ. 5208/11-6-2012 έγγραφο του τμήματος Τοπογραφίας Εποικισμού και Αναδασμού της Διεύθυνσης Αγρ. Οικονομίας και Κτηνιατρικής της Π.Ε. Ξάνθης

11. Την υπ' αριθμ. Ε.6907/15-7-1953 απόφαση του Υπουργού Γεωργίας «Περί Αναγκαστικής Απαλλοτριώσεως αγροκτημάτων προς αποκατάστασιν ακτημόνων Νομού Ξάνθης» (ΦΕΚ 164/Β'/29-7-1953)

12. Την υπ' αριθμ. 429/57 απόφαση της Επιτροπής Απαλλοτριώσεων Νομού Ξάνθης

13. Την υπ' αριθμ. 540/57 απόφαση της Επιτροπής Απαλλοτριώσεων Νομού Ξάνθης

14. Την υπ' αριθμ. 760/60 απόφαση της Επιτροπής Απαλλοτριώσεων Νομού Ξάνθης

15. Το από 28-7-1960 πρωτόκολλο οριστικού διαχωρισμού αγροκτήματος Εσκή-Μπαγ Αβδήρων περιφέρειας Ξάνθης της κατά του Νόμου Επιτροπής Οριστικού Διαχωρισμού με το απόσπασμα του τοπογραφικού διαγράμματος που το συνοδεύει.

16. Το από Μάρτιο 2011 τοπογραφικό και υψομετρικό διάγραμμα το συνταχθέν από τον Διπλωματούχο Πολιτικό Μηχανικό Τζελέπη Κωνσταντίνο σε μια πινακίδα με κλίμακα 1:500 που ελέγχθηκε στις 9-2-2012 από την Τσακίρη Μαρία Αγρονόμο Τοπογράφο Μηχ/κό της Κτηματικής Υπηρεσίας και θεωρήθηκε στις 9-2-2012 από την αναπληρώτρια του Προϊσταμένου της Κτηματικής Υπηρεσίας Ξάνθης Μπόγλου Αθανασία,

17. Την από 16-2-2012 επιτόπια αυτοψία της επιτροπής καθορισμού ορίων Αιγιαλού-Παραλίας

18. Τα στοιχεία καθορισμού Αιγιαλού και Παραλίας που προβλέπονται από το άρθρο 9 του Ν. 2971/2001 και την παραπάνω κοινή υπουργική απόφαση και ειδικότερα:

I. Τη γεωμορφολογία του εδάφους για την οποία αναλυτικά αναφέρεται ότι:

● Η μορφολογία της ακτής συνίσταται από:

1) από χαλαρά ιζήματα (άμμος, αμμοιύς)

2) τοπικά από βραχώδη πρηνή, με ήπιες κλίσεις με ύψη στέψης που κυμαίνονται από 2μ. έως 4 μ.

● Της ακτής συνεχονται εκτάσεις:

1) Πεδιές

2) με έδαφος ιλυώδες και τοπικά γαιώδες

3) ελών

4) εκτός σχεδίου

5) με αραιή δόμηση

6) Με χρήση Β' κατοικίας-γεωργική

● Το φυσικό όριο βλάστησης συνίσταται από χαμηλή ποώδη φυσική βλάστηση (αγριόχορτα, καλαμιές)

II. Το γεγονός ότι στην περιοχή δεν εντοπίστηκαν παράκτιοι φυσικοί πόροι.

III. Η περιοχή προσβάλλεται από ανέμους εντάσεως 7-8 Bf (συνήθης μέγιστη ένταση) κυρίως από Α, ΝΑ διευθύνσεις.

IV. Η μορφολογία του πυθμένα ο οποίος συνίσταται από:

- αμμώδη σύσταση με ήπιες κλίσεις χωρίς εξάρσεις

V. Πρόκειται για ακτή με μεγάλο ανάπτυγμα θαλάσσιας έκτασης, όμως η ένταση του κυματικού πεδίου είναι μέση λόγω του αβαθούς της ευρύτερης θαλάσσιας ζώνης.

VI. Δεν υφίστανται τεχνικά έργα

VII. Την ύπαρξη του Περιφερειακού πλαισίου χωροταξικού σχεδιασμού της Περιφέρειας Αν. Μακεδονίας και Θράκης (αρ. απόφασης 29310/03 ΦΕΚ 1471/Β/9-10-2003).

VIII. Την μη ύπαρξη κτηματολογίου.

19. Την ύπαρξη ευπαθών οικοσυστημάτων. Βρίσκεται στην περιοχή του Εθνικού Καταλόγου Natura 2000 και σε προστατευόμενη περιοχή βάση της υπ' αριθμ. 44549/2008 ΦΕΚ 497/Δ/2008 κοινής υπουργικής απόφασης «Χαρακτηρισμός των υγροβιότοπων Δέλτα Νέστου, Λίμνης Βιστωνίδας με λιμνοθαλάσσια και λιμναία χαρακτηριστικά, Λίμνης Ισμαρίδος και της ευρύτερης περιοχής τους ως Εθνικό Πάρκο με Περιφερειακή Ζώνη», αποφασίζουμε:

1. Τον καθορισμό επί του ως άνω τοπογραφικού διαγράμματος:

A. Την οριογραμμή του αιγιαλού δια ερυθράς συνεχούς πολυγωνικής γραμμής Α1, Α2, Α3, Α4, Α5, Α6, Α7, Α8, Α9, Α10, Α11, Α12, Α13, Α14, Α15, Α16, Α17, Α18, Α19 και Α20 οι συντεταγμένες των κορυφών της αναγράφονται στο διάγραμμα

B. Την οριογραμμή της παραλίας δια κίτρινης συνεχούς πολυγωνικής γραμμής Π1, Π2, Π3, Π4, Π5, Π6, Π7, Π8, Π9, Π10, Π11, Π12, Π13, Π14, Π15, Π16, Π17, Π18, Π19, Π20, Π21, Π22, Π23 και Π24 και οι συντεταγμένες των κορυφών της αναγράφονται στο διάγραμμα

2. Καθορίζει ζώνη παραλίας μεταβλητού πλάτους για να εξυπηρετούνται οι σκοποί της παρ. 2 του άρθρου 1 του Ν. 2971/2001.

3. Δεν υπάρχουν κτίσματα στη ζώνη παραλίας

4. Δεν υφίσταται παλαιός αιγιαλός

Η Επιτροπή

Η Πρόεδρος

ΑΝΑΣΤΑΣΙΑ ΔΗΜΗΤΡΙΑΔΟΥ

Τα Μέλη

ΜΑΡΙΑ ΤΣΑΚΙΡΗ

ΔΗΜΗΤΡΙΟΣ Σ. ΣΥΜΕΩΝΙΔΗΣ

ΑΝΑΣΤΑΣΙΟΣ Ν. ΚΟΛΙΟΣ

ΓΕΩΡΓΙΟΣ ΤΡΙΑΝΤΑΦΥΛΛΟΠΟΥΛΟΣ



ΕΘΝΙΚΟ ΤΥΠΟΓΡΑΦΕΙΟ
Για τεχνικούς λόγους στο σχεδιάγραμμα,
έγινε σμίκρυνση, κατά ποσοστό **39%**

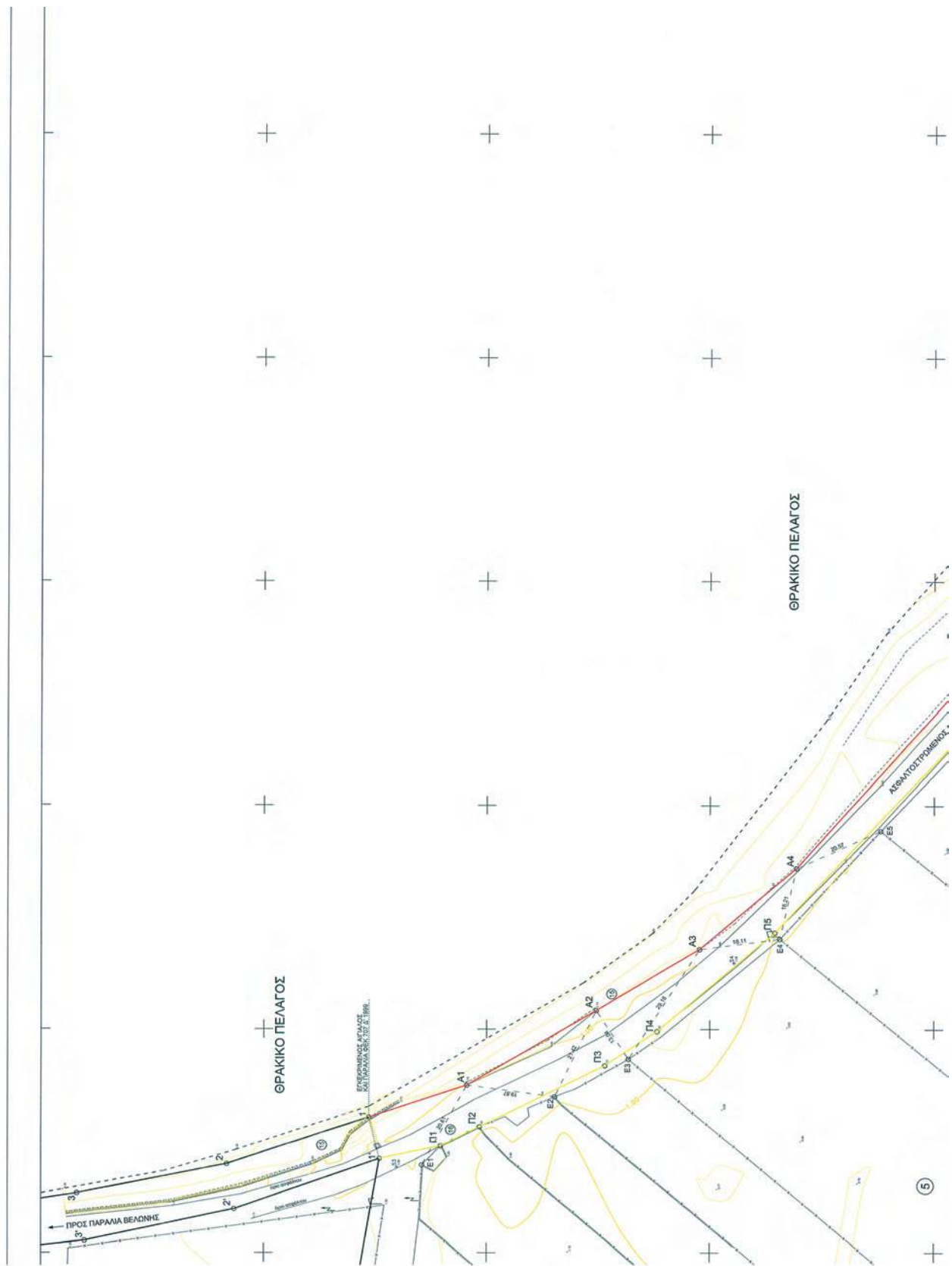

Α. ΤΡΙΓΩΝΟΜΕΤΡΙΚΗ - ΥΨΟΜΕΤΡΙΚΗ ΕΞΑΡΤΗΣΗ ΠΡΟΒΟΛΗΣ ΕΞΑΡΤΗ

Table with 4 columns: ΤΡΙΓΩΝΟ, X (m), Y (m), H (m). Rows include T 01028(ΓΥ) and T 01037(ΓΥ).

Table with 6 columns: ΣΤΑΣΕΙΣ, X (m), Y (m), H (m), X (m), Y (m), H (m). Rows S1 to S14.

ΧΟΡΟΣΤΑΘΜΙΚΗ ΕΞΑΡΤΗΣΗ ΤΟ ΧΟΡΟΣΤΑΘΜΙΚΟ ΔΙΚΤΥΟ ΤΗΣ Γ.Υ.Σ. ΥΨΟΜΕΤΡΟ ΤΡΙΓΩΝΙΚΟΥ ΣΗΜΕΙΟΥ ΤΟΙΟΘΕΣΚΙΠΑ' ΗΗΣ54

Β. ΕΙΔΟΣ ΕΒΛΩΘΥΣ ΚΑΙ ΧΑΡΤΙΝΙΑΣ ΤΟ ΕΒΛΩΘΥΣ ΕΙΝΑΙ ΔΙΠΛΩΜΕΝΗ Η ΒΛΑΧΤΗΝ ΛΙΠΟΤΕΛΕΙΑ ΑΠΟ ΠΑΡΑΒΛΑΣΙΑ ΦΥΤΑ (ΛΑΜΥΡΚΙΑ)

Γ. ΣΥΜΒΟΛΙΣΜΟΙ: Symbols for various features like ΤΡΙΓΩΝΟΜΕΤΡΙΚΟ ΣΗΜΕΙΟ, ΚΤΙΣΙΑ, ΔΕΝΤΡΟ, ΚΟΛΩΝΑ Δ.Ε.Η., ΚΟΛΩΝΑ Ο.Τ.Ε., ΒΡΑΧΙΑ, ΑΥΛΕΙΝ ΑΡΙΘ. ΙΔΙΟΚΤΗΣΙΑΣ.

Δ. ΠΙΝΑΚΑΣ ΣΥΝΤΕΤΑΓΜΕΝΩΝ

Large table with columns AA, X (m), Y (m), AA, X (m), Y (m), AA, X (m), Y (m). Rows A1 to E5.

ΥΠΟΜΗΝΙΑ ΕΠΙΤΡΟΦΗΣ

1. ΤΟ ΠΑΡΟΝ ΤΟΠΟΓΡΑΦΙΚΟ ΔΙΑΓΡΑΜΜΑ ΣΥΝΤΑΞΕΤΕΙ ΤΗΝ ΑΡΧ. ΤΥΠΟΓΡΑΦΟΥ ΚΑΙ ΑΝΤΙΣΤΟΙΧΩΝ ΕΠΙΤΡΟΦΩΝ ΕΠΙΧΕΙΡΗΣΕΩΣ

ΑΠΟΣΠΑΣΜΑ ΔΙΑΝΟΜΗΣ 1960 ΑΓΡΟΚΤΗΜΑΤΟΣ ΛΑΒΔΗΡΩΝ - ΚΑΙΜΑΚΑ 1:5000



ΠΙΝΑΚΑΣ ΦΕΡΟΜΕΝΩΝ ΙΔΙΟΚΤΗΤΩΝ

Table with 2 columns: Α/Α, ΟΝΟΜΑΤΕΠΩΝΥΜΟ ΙΔΙΟΚΤΗΤΗ, ΠΑΡΑΤΗΡΗΣΕΙΣ. Rows 1 to 17.

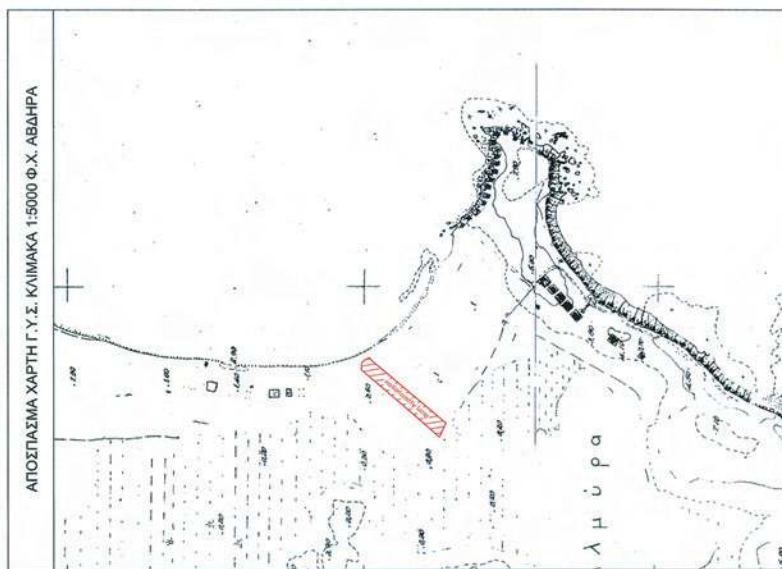
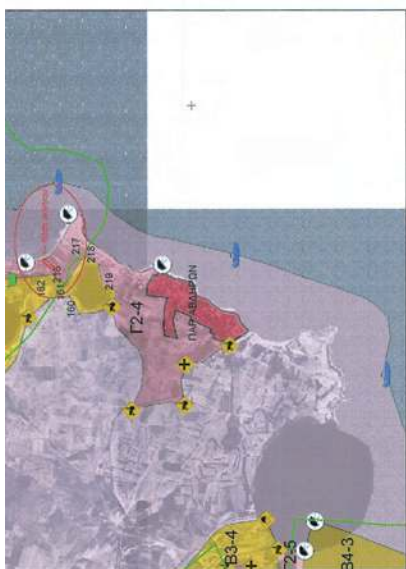
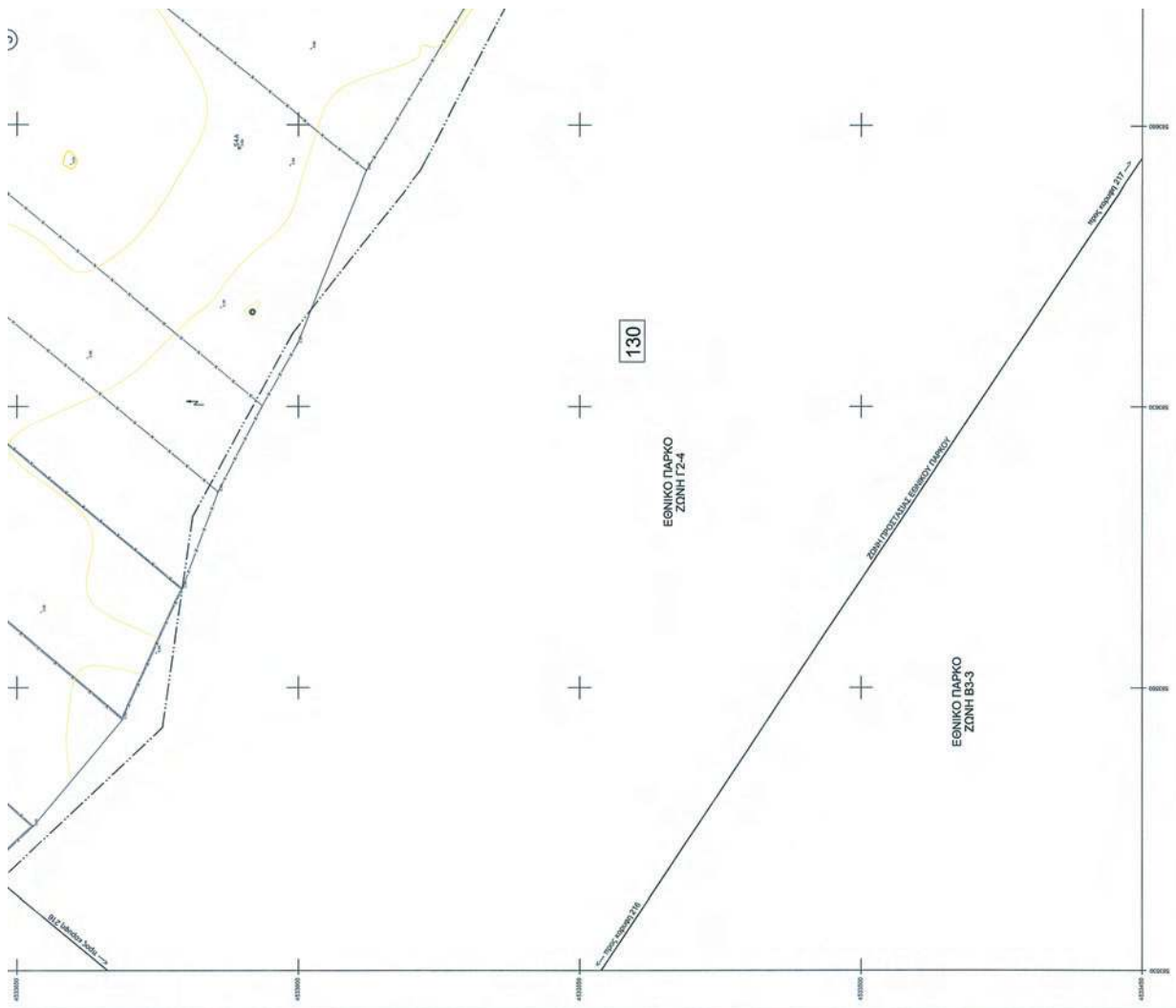

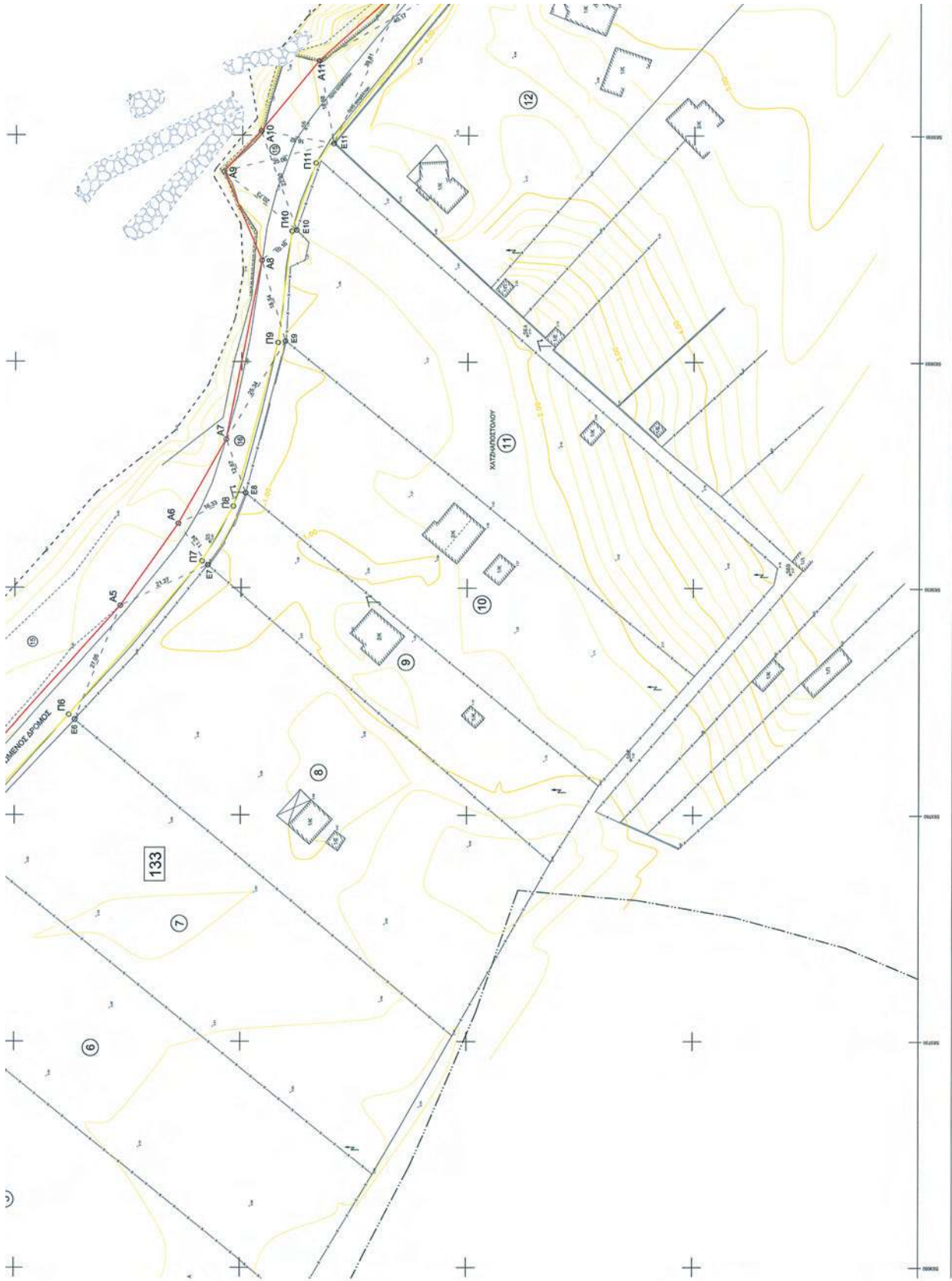

1. ΤΟ ΠΑΡΟΝ ΤΟΠΟΓΡΑΦΙΚΟ ΔΙΑΓΡΑΜΜΑ ΣΥΝΟΔΕΥΕΙ ΤΗΝ ΑΠΟ ΤΗΣ ΕΠΙΤΡΟΠΗΣ ΚΑΘΟΡΙΣΜΟΥ ΤΩΝ ΟΡΙΩΝ ΤΟΥ ΑΓΓΙΛΑΟΥ ΚΑΙ ΠΑΡΑΛΙΑΣ (ΑΡΦΩΣ 3, Ν.2971/2001), ΕΚΘΕΣΗ
2. ΟΡΟΓΡΑΜΜΗ ΑΓΓΙΛΑΟΥ: ΚΟΚΚΙΝΗ (Α1-Α2-Α3)
3. ΟΡΟΓΡΑΜΜΗ ΠΑΡΑΛΙΑΣ: ΚΙΤΡΙΝΗ (Π1-Π2-Π3)
4. ΟΙ ΚΟΡΥΦΕΣ ΤΩΝ ΟΡΟΓΡΑΜΜΩΝ ΑΓΓΙΛΑΟΥ ΚΑΙ ΠΑΡΑΛΙΑΣ ΠΡΟΣΔΙΟΡΙΖΟΝΤΑΙ ΑΠΟ ΣΤΑΘΕΡΑ ΠΟΥ ΔΙΟΡΙΣΤΗΚΑΝ ΣΤΗΜΕΙΑ ΜΕ ΣΥΝΤΕΤΑΓΜΕΝΕΣ ΣΤΟ ΕΘΝΙΚΟ ΔΙΚΤΥΟ.
5. ΟΙ ΣΥΝΤΕΤΑΓΜΕΝΕΣ ΤΩΝ ΚΟΡΥΦΩΝ ΤΩΝ ΟΡΟΓΡΑΜΜΩΝ ΑΓΓΙΛΑΟΥ ΚΑΙ ΠΑΡΑΛΙΑΣ ΑΝΑΓΡΑΦΟΝΤΑΙ ΣΕ ΜΟΡΦΗ ΠΙΝΑΚΑ ΠΑΡΑΛΑΝΘ.
6. ΚΑΘΟΡΙΖΕΤΑΙ ΖΩΝΗ ΠΑΡΑΛΙΑΣ ΜΗ ΣΤΑΘΕΡΟΥ ΠΛΑΤΟΥΣ, ΣΥΜΦΩΝΑ ΜΕ ΤΗΝ ΣΧΕΔΙΑΣΗ ΤΟΥ ΑΡΦΩΟΥ 7, ΠΑΡ.1 ΤΟΥ Ν.2971/2001(ΦΕΚ 265/19-12-2001) ΕΝΩΣΕ ΤΗΣ ΟΡΙΑΣ ΜΕ ΤΗΝ ΥΠΟΧΡΩΝΗ ΚΤΙΣΤΕΑΝΑ.

Ο ΠΡΟΕΔΡΟΣ
ΔΙΟΙΚΗΣΗΣ ΑΝΑΤ. ΜΑΚΕΔΟΝΙΑΣ ΚΑΙ ΘΡΑΚΗΣ
ΠΕΡΙΦΕΡΕΙΑΣ

Η ΕΠΙΤΡΟΠΗ

ΤΑ ΜΕΛΗ
1. *[Signature]* Μέλος
2. *[Signature]* Μέλος
3. *[Signature]* Μέλος
4. *[Signature]* Μέλος

ΘΡΑΚΙΚΟ ΠΕΛΑΓΟΣ

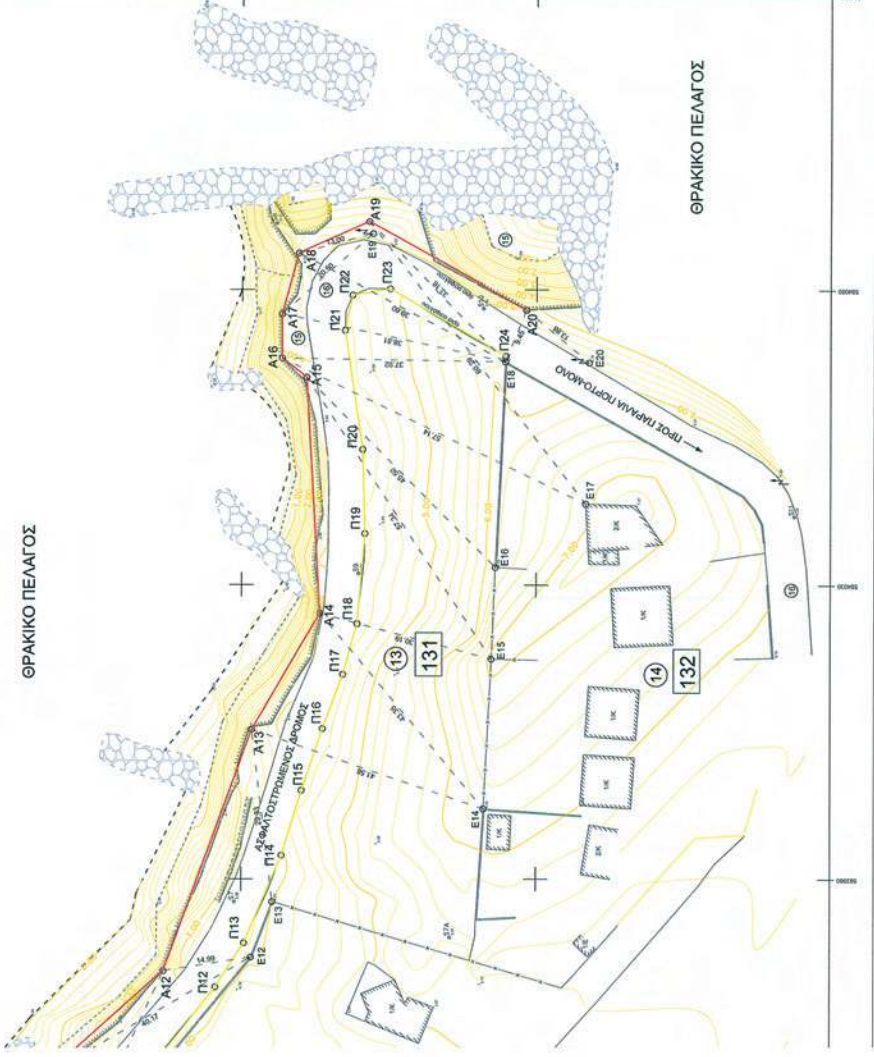

**ΤΟΠΟΓΡΑΦΙΚΟ ΔΙΑΓΡΑΜΜΑ
ΚΑΘΟΡΙΣΜΟΥ ΟΡΙΩΝ ΑΓΓΙΛΑΟΥ ΚΑΙ ΠΑΡΑΛΙΑΣ**

ΠΕΡΙΦΕΡΕΙΑ ΑΝΑΤ. ΜΑΚΕΔΟΝΙΑΣ ΚΑΙ ΘΡΑΚΗΣ
ΠΕΡΙΦΕΡΕΙΑΚΗ ΕΝΟΤΗΤΑ ΞΑΝΘΗΣ
ΔΗΜΟΤΙΚΗ ΕΝΟΤΗΤΑ ΑΒΑΡΩΝ - ΔΗΜΟΣ ΑΒΑΡΩΝ
ΤΟΠΙΚΗ ΚΟΙΝΟΤΗΤΑ ΑΒΑΡΩΝ - ΑΓΡΟΚΤΗΜΑ ΑΒΑΡΩΝ
ΘΕΣΗ: ΒΟΡΕΙΟΑΝΑΤΟΛΙΚΟ ΠΑΡΑΛΙΑΚΟ ΤΜΗΜΑ
ΑΓΡΟΚΤΗΜΑΤΟΣ ΑΒΑΡΩΝ
ΑΡΜΟΔΙΑ ΥΠΗΡΕΣΙΑ: ΚΤΗΜΑΤΙΚΗ ΥΠΗΡΕΣΙΑ ΞΑΝΘΗΣ
ΕΝΔΙΑΦΕΡΟΜΕΝΟΣ: ΒΕΛΙΤΣΚΟ ΣΙΝΤΕΡΟΒ ΤΟΥ ΛΣΕΝΟΒ

ΜΕΛΕΤΗΣΤΗΣ: ΤΣΕΛΕΠΗΣ ΚΩΝΙΝΟΣ ΔΙΠΛΩΜ. ΠΟΛΙΤΙΚΟΣ ΜΗΧΑΝΙΚΟΣ	ΘΕΜΑ ΣΧΕΔΙΟΥ ΤΟΠΟΓΡΑΦΙΚΟ ΔΙΑΓΡΑΜΜΑ
ΤΣΕΛΕΠΗΣ ΚΩΝΙΝΟΣ ΔΙΠΛΩΜ. ΠΟΛΙΤΙΚΟΣ ΜΗΧΑΝΙΚΟΣ Α.Σ. ΚΑΡΑΜΑΝΩΛΗ 19 Λ.Σ. ΤΣΙΡΗΛΙΒΕΣ - ΞΑΝΘΗ ΞΑΝΘΗΣ	ΑΡΙΘΜΟΣ ΣΧΕΔΙΟΥ T - 1
ΥΠΟΓΡΑΦΗ ΣΦΡΑΓΙΔΑ ΜΗΧΑΝΙΚΟΥ	ΚΙΛΩΝΙΑ ΣΧΕΔΙΟΥ 1:500
	ΧΡΟΝΟΣ ΜΕΛΕΤΗΣ ΜΑΡΤΙΟΣ 2011

ΕΛΕΓΧΘΗΚΕ
ΓΙΑ ΤΗΝ ΑΚΡΙΒΕΙΑ ΤΗΣ ΑΥΤΟΥΠΟΘΕΣΗΣ
ΕΞΕΛΑΒΟΝ ΤΗΝ ΗΜΕΡΑ 12 / 2 / 2011

ΕΛΕΓΧΘΗΚΕ
ΓΙΑ ΤΗΝ ΑΚΡΙΒΕΙΑ ΤΗΣ ΑΥΤΟΥΠΟΘΕΣΗΣ
ΕΞΕΛΑΒΟΝ ΤΗΝ ΗΜΕΡΑ 2 / 2 / 2011

ΕΠΙΣΤΗΜΟΝΙΚΟ ΚΑΙ ΕΚΔΟΣΙΚΟ ΚΕΝΤΡΟ
ΕΚΔΟΣΗ 2 / 2011

Αριθμ. 2022 (2)
Κήρυξη ως αναδασωτέας, έκτασης εμβαδού Ε=1.150.145,0 τ.μ. στη θέση «Μεσονύχι - Κοκκινόβραχος», Τ.Κ. Λαμπόκαμπου και Χάρακα, Δήμου Μονεμβασίας, Περιφερειακής Ενότητας Λακωνίας.

Ο ΓΕΝΙΚΟΣ ΓΡΑΜΜΑΤΕΑΣ
ΑΠΟΚΕΝΤΡΩΜΕΝΗΣ ΔΙΟΙΚΗΣΗΣ ΠΕΛΟΠΟΝΝΗΣΟΥ,
ΔΥΤΙΚΗΣ ΕΛΛΑΔΑΣ ΚΑΙ ΙΟΝΙΟΥ

Έχοντας υπόψη:

1. Τις διατάξεις των άρθρων 24 παρ. 1 και 117 παρ. 3 του Συντάγματος της Χώρας (ΦΕΚ 85Α/2001).
2. Τις διατάξεις των άρθρων 34 παρ. 4, 38 παρ 1 και 3 και 41 παρ. 1 και 3 του Ν. 998/79 (ΦΕΚ 289Α/1979) «Περί προστασίας των δασών και των δασικών εν γένει εκτάσεων της Χώρας».
3. Τις διατάξεις του άρθρου 1 παρ. 15 του Ν. 3208/2003 (ΦΕΚ 303Α/2003) «Προστασία των δασικών οικοσυστημάτων, κατάρτιση δασολογίου, ρύθμιση εμπραγμάτων δικαιωμάτων επί δασών και δασικών εν γένει εκτάσεων και άλλες διατάξεις».
4. Τις με αριθμ. 160417/1180/8.7.80 και 182447/3049/24.9.80 εγκύκλιες διαταγές του Υπουργείου Γεωργίας, που αναφέρονται στο εν λόγω θέμα.
5. Τις διατάξεις του Ν. 3852/2010 (ΦΕΚ 87Α/2010) «Νέα Αρχιτεκτονική της Αυτοδιοίκησης και της Αποκεντρωμένης Διοίκησης-Πρόγραμμα Καλλικράτης».
6. Το Π.Δ. 139/2010 (ΦΕΚ 232Α/2010) «Οργανισμός της Αποκεντρωμένης Διοίκησης Πελοποννήσου, Δυτικής Ελλάδας και Ιονίου».
7. Την πράξη 40/29-12-2010 του Υπουργικού Συμβουλίου (ΦΕΚ 247Α/2010) «Διαπίστωση της παύσης εκ του Νόμου των Γενικών Γραμματέων των Περιφερειών και διορισμός Γενικών Γραμματέων στις Αποκεντρωμένες Διοικήσεις του Κράτους».
8. Την υπ' αριθμ. 1735/7-9-2012 πρόταση του Δασαρχείου Μολάων, για κήρυξη της ανωτέρω έκτασης ως αναδασωτέας λόγω του ότι είναι υποβαθμισμένη και δεν παρουσιάζει σημαντική αναγέννηση.
9. Το υπ' αριθμ. 221525/4195/21-9-2001 έγγραφο του ΥΠΕΚΑ, αποφασίζουμε:

Κηρύσσουμε ως αναδασωτέα με σκοπό την αποκατάσταση με φυσική αναγέννηση της προϋπάρχουσας δασικής βλάστησης η οποία καλυπτόταν από θάμνους αείφυλλων πλατύφυλλων σε ποσοστό 10% έως 22% περίπου λόγω του ότι παρουσιάζει έντονη υποβάθμιση της βλάστησης και δεν παρουσιάζει σημαντική αναγέννηση, της κατηγορίας της παραγράφου 5 του άρθρου 3 του Ν. 998/79 «Περί προστασίας των δασών και των δασικών εν γένει εκτάσεων της Χώρας», όπως αυτή αναριθμήθηκε και ισχύει σύμφωνα με την παράγραφο 1, του άρθρου 9, του Ν. 3818/10, (ΦΕΚ 17 Α/16-2-2010), δημοσίας δασικής έκτασης εμβαδού Ε=1.150.145,0 τ.μ. στη θέση «Μεσονύχι-Κοκκινόβραχος», Τ.Κ. Λαμπόκαμπου και Χάρακα, Δήμου Μονεμβασίας, Περιφερειακής Ενότητας Λακωνίας.

Η έκταση αυτή υπό στοιχεία (1, 2, 3, 4, 5, ... , 92, 93, 94, 1) εμβαδού 1.150.145,0 τ.μ. έχει κορυφές εξαρτημένες στο σύστημα απόλυτων συντεταγμένων ΕΓΣΑ.87, όπως φαίνεται στο συνημμένο θεωρημένο με ημερομηνία 5-9-2012 από το Δασάρχη Μολάων, τοπογραφικό διάγραμμα, κλίμακας 1: 10000 το οποίο συνέταξε στις 5-9-2012 ο Δασολόγος του Δασαρχείου Μολάων Καραγιαννάκος Γεώργιος, απεικονίζεται σε απόσπασμα χάρτη εκδόσεως Γ.Υ.Σ. κλίμακας 1:10.000 (Φ.Χ. 7357-5,7357-6,7357-8), με όρια:

Βόρεια: Με δάσος ελάτης.

Νότια: Με δασικές εκτάσεις και αγρούς.

Ανατολικά: Με δάσος ελάτης, δασικές εκτάσεις και αγρούς.

Δυτικά: Με δάσος ελάτης και δασικές εκτάσεις.

Κατά της ανωτέρω απόφασης, υπάρχει η δυνατότητα άσκησης αίτησης ακύρωσης, ενώπιον του (οικείου) τριμελούς Διοικητικού Εφετείου, εντός εξήντα (60) ημερών από την επομένη της δημοσίευσής ή της κοινοποίησής της.

Η απόφαση αυτή να δημοσιευθεί στην Εφημερίδα της Κυβερνήσεως.

Πάτρα, 13 Νοεμβρίου 2012

Ο Γενικός Γραμματέας
Αποκεντρωμένης Διοίκησης
ΕΜΜΑΝΟΥΗΛ Α. ΑΓΓΕΛΑΚΑΣ

ΤΟΠΟΓΡΑΦΙΚΟ ΔΙΑΓΡΑΜΜΑ ΚΑΕΙΣΑΣ ΔΗΜΟΣΙΑΣ ΔΑΣΙΚΗΣ ΕΚΤΑΣΗΣ
ΘΕΣΗ "ΜΕΣΟΝΥΧΙ ΚΟΚΚΙΝΟΒΡΑΧΟΣ" ΛΑΜΠΟΚΑΜΠΟΥ - ΧΑΡΑΚΑ ΔΗΜΟΥ ΜΟΝΕΜΒΑΣΙΑΣ
ΕΜΒΑΔΟΝ = 1.150.145,0 μ²
ΚΛΙΜΑΚΑ 1:10000

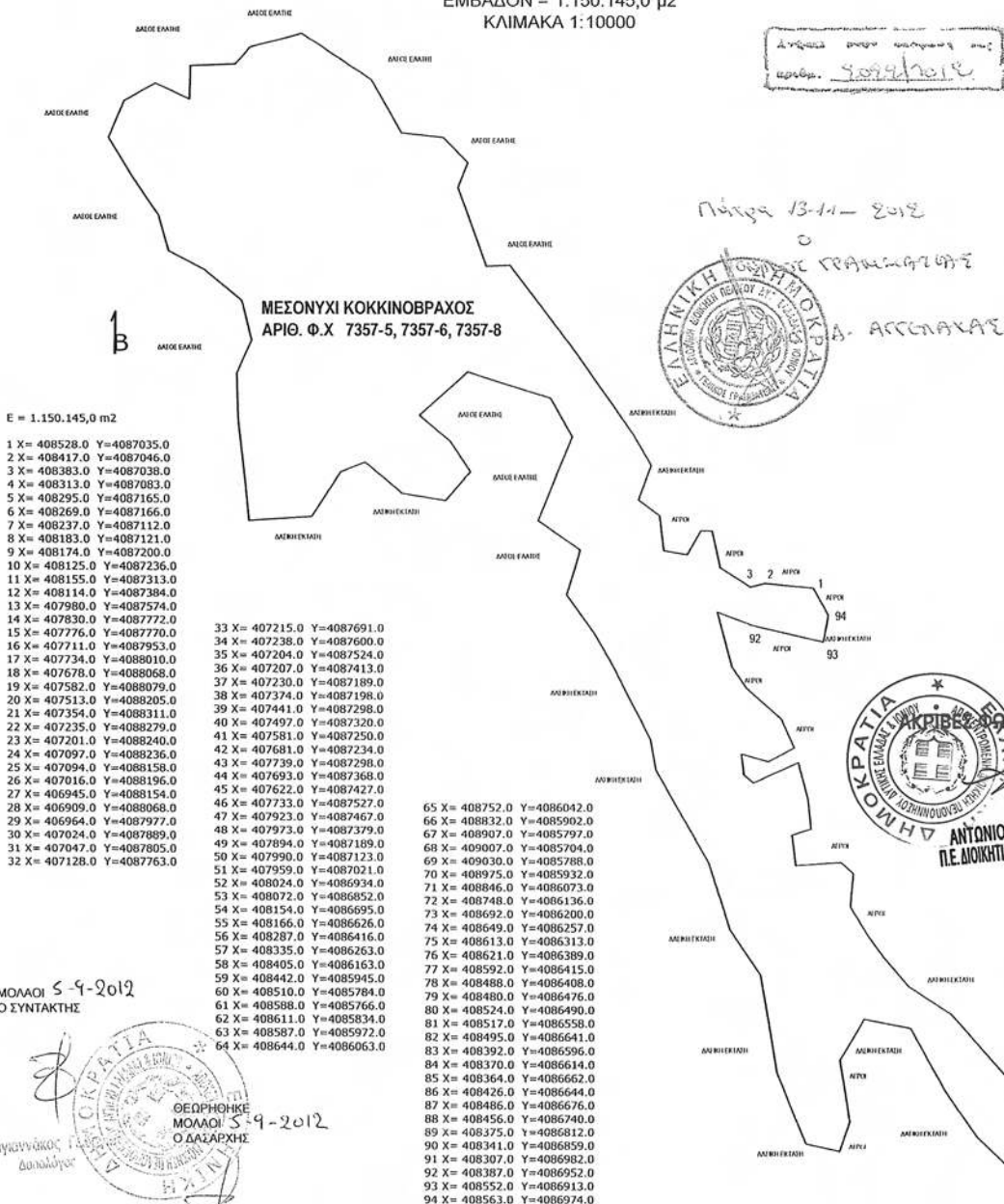

E = 1.150.145,0 m2

- 1 X= 408528.0 Y=4087035.0
- 2 X= 408417.0 Y=4087046.0
- 3 X= 408383.0 Y=4087038.0
- 4 X= 408313.0 Y=4087083.0
- 5 X= 408295.0 Y=4087165.0
- 6 X= 408269.0 Y=4087166.0
- 7 X= 408237.0 Y=4087112.0
- 8 X= 408183.0 Y=4087121.0
- 9 X= 408174.0 Y=4087200.0
- 10 X= 408125.0 Y=4087236.0
- 11 X= 408155.0 Y=4087313.0
- 12 X= 408114.0 Y=4087384.0
- 13 X= 407980.0 Y=4087574.0
- 14 X= 407830.0 Y=4087772.0
- 15 X= 407776.0 Y=4087770.0
- 16 X= 407711.0 Y=4087953.0
- 17 X= 407734.0 Y=4088010.0
- 18 X= 407678.0 Y=4088068.0
- 19 X= 407582.0 Y=4088079.0
- 20 X= 407513.0 Y=4088205.0
- 21 X= 407354.0 Y=4088311.0
- 22 X= 407235.0 Y=4088279.0
- 23 X= 407201.0 Y=4088240.0
- 24 X= 407097.0 Y=4088236.0
- 25 X= 407094.0 Y=4088158.0
- 26 X= 407016.0 Y=4088196.0
- 27 X= 406945.0 Y=4088154.0
- 28 X= 406909.0 Y=4088068.0
- 29 X= 406964.0 Y=4087977.0
- 30 X= 407024.0 Y=4087889.0
- 31 X= 407047.0 Y=4087805.0
- 32 X= 407128.0 Y=4087763.0

- 33 X= 407215.0 Y=4087691.0
- 34 X= 407238.0 Y=4087600.0
- 35 X= 407204.0 Y=4087524.0
- 36 X= 407207.0 Y=4087413.0
- 37 X= 407230.0 Y=4087189.0
- 38 X= 407374.0 Y=4087198.0
- 39 X= 407441.0 Y=4087298.0
- 40 X= 407497.0 Y=4087320.0
- 41 X= 407581.0 Y=4087250.0
- 42 X= 407681.0 Y=4087234.0
- 43 X= 407739.0 Y=4087298.0
- 44 X= 407693.0 Y=4087368.0
- 45 X= 407622.0 Y=4087427.0
- 46 X= 407733.0 Y=4087527.0
- 47 X= 407923.0 Y=4087467.0
- 48 X= 407973.0 Y=4087379.0
- 49 X= 407894.0 Y=4087189.0
- 50 X= 407990.0 Y=4087123.0
- 51 X= 407959.0 Y=4087021.0
- 52 X= 408024.0 Y=4086934.0
- 53 X= 408072.0 Y=4086852.0
- 54 X= 408154.0 Y=4086695.0
- 55 X= 408166.0 Y=4086626.0
- 56 X= 408287.0 Y=4086416.0
- 57 X= 408335.0 Y=4086263.0
- 58 X= 408405.0 Y=4086163.0
- 59 X= 408442.0 Y=4085945.0
- 60 X= 408510.0 Y=4085784.0
- 61 X= 408588.0 Y=4085766.0
- 62 X= 408611.0 Y=4085834.0
- 63 X= 408587.0 Y=4085972.0
- 64 X= 408644.0 Y=4086063.0

- 65 X= 408752.0 Y=4086042.0
- 66 X= 408832.0 Y=4085902.0
- 67 X= 408907.0 Y=4085797.0
- 68 X= 409007.0 Y=4085704.0
- 69 X= 409030.0 Y=4085788.0
- 70 X= 408975.0 Y=4085932.0
- 71 X= 408846.0 Y=4086073.0
- 72 X= 408748.0 Y=4086136.0
- 73 X= 408692.0 Y=4086200.0
- 74 X= 408649.0 Y=4086257.0
- 75 X= 408613.0 Y=4086313.0
- 76 X= 408621.0 Y=4086389.0
- 77 X= 408592.0 Y=4086415.0
- 78 X= 408488.0 Y=4086408.0
- 79 X= 408480.0 Y=4086476.0
- 80 X= 408524.0 Y=4086490.0
- 81 X= 408517.0 Y=4086558.0
- 82 X= 408495.0 Y=4086641.0
- 83 X= 408392.0 Y=4086596.0
- 84 X= 408370.0 Y=4086614.0
- 85 X= 408364.0 Y=4086662.0
- 86 X= 408426.0 Y=4086644.0
- 87 X= 408486.0 Y=4086676.0
- 88 X= 408456.0 Y=4086740.0
- 89 X= 408375.0 Y=4086812.0
- 90 X= 408341.0 Y=4086859.0
- 91 X= 408307.0 Y=4086902.0
- 92 X= 408387.0 Y=4086952.0
- 93 X= 408552.0 Y=4086913.0
- 94 X= 408563.0 Y=4086974.0

ΜΟΛΛΑΙ 5-9-2012
Ο ΣΥΝΤΑΚΤΗΣ

Καραγιαννάκος Γεώργιος
Διατάκτης



ΤΑ ΣΤΟΙΧΕΙΑ ΕΛΑΦΟΥΣ ΛΗΦΘΗΣΑΝ ΜΕ
GPS ΧΕΙΡΟΣ ΤΥΠΟΥ THALES NAVIGATOR

ΕΛΛΗΝΙΚΗ ΔΗΜΟΚΡΑΤΙΑ
ΥΠΟΥΡΓΕΙΟ ΠΑΡΑΧΕΙΡΑΣΙΑΣ ΚΑΙ ΑΝΑΦΟΡΑΣ
ΓΕΩΡΓΙΑΣ
ΔΙΕΥΘΥΝΣΗ ΔΑΣΩΝ
Κοντακός Τ. Ηλίας
Διευθυντής

ΕΘΝΙΚΟ ΤΥΠΟΓΡΑΦΕΙΟ
Για τεχνικούς λόγους στο σχεδιάγραμμα,
έγινε σμίκρυνση, κατά ποσοστό 59%

ΕΘΝΙΚΟ ΤΥΠΟΓΡΑΦΕΙΟ
ΕΦΗΜΕΡΙΣ ΤΗΣ ΚΥΒΕΡΝΗΣΕΩΣ

ΤΙΜΗ ΠΩΛΗΣΗΣ ΦΥΛΛΩΝ ΤΗΣ ΕΦΗΜΕΡΙΔΑΣ ΤΗΣ ΚΥΒΕΡΝΗΣΕΩΣ

Σε έντυπη μορφή:

- Για τα Φ.Ε.Κ. από 1 έως 16 σελίδες σε 1 € προσαυξανόμενη κατά 0,20 € για κάθε επιπλέον οκτασέλιδο ή μέρος αυτού.
- Για τα φωτοαντίγραφα Φ.Ε.Κ. σε 0,15 € ανά σελίδα.

Σε μορφή DVD/CD:

Τεύχος	Ετήσια έκδοση	Τριμηνιαία έκδοση	Μηνιαία έκδοση	Τεύχος	Ετήσια έκδοση	Τριμηνιαία έκδοση	Μηνιαία έκδοση
Α'	150 €	40 €	15 €	Α.Α.Π.	110 €	30 €	-
Β'	300 €	80 €	30 €	Ε.Β.Ι.	100 €	-	-
Γ'	50 €	-	-	Α.Ε.Δ.	5 €	-	-
Υ.Ο.Δ.Δ.	50 €	-	-	Δ.Δ.Σ.	200 €	-	20 €
Δ'	110 €	30 €	-	Α.Ε.-Ε.Π.Ε.	-	-	100 €

- Η τιμή πώλησης μεμονωμένων Φ.Ε.Κ. σε μορφή cd-rom από εκείνα που διατίθενται σε ψηφιακή μορφή και μέχρι 100 σελίδες, σε 5 € προσαυξανόμενη κατά 1 € ανά 50 σελίδες.

ΕΤΗΣΙΕΣ ΣΥΝΔΡΟΜΕΣ Φ.Ε.Κ.

Τεύχος	Έντυπη μορφή	Τεύχος	Έντυπη μορφή	Τεύχος	Έντυπη μορφή
Α'	225 €	Δ'	160 €	Α.Ε.-Ε.Π.Ε.	2.250 €
Β'	320 €	Α.Α.Π.	160 €	Δ.Δ.Σ.	225 €
Γ'	65 €	Ε.Β.Ι.	65 €	Α.Σ.Ε.Π.	70 €
Υ.Ο.Δ.Δ.	65 €	Α.Ε.Δ.	10 €	Ο.Π.Κ.	-

- Το τεύχος Α.Σ.Ε.Π. (έντυπη μορφή) θα αποστέλλεται σε συνδρομητές ταχυδρομικά, με την επιβάρυνση των 70 €, ποσό το οποίο αφορά τα ταχυδρομικά έξοδα.

- Η καταβολή γίνεται σε όλες τις Δημόσιες Οικονομικές Υπηρεσίες (Δ.Ο.Υ.). Το πρωτότυπο διπλότυπο (έγγραφο αριθμ. πρωτ. 9067/28.2.2005 2η Υπηρεσία Επιτρόπου Ελεγκτικού Συνεδρίου) με φροντίδα των ενδιαφερομένων, πρέπει να αποστέλλεται ή να κατατίθεται στο Εθνικό Τυπογραφείο (Καποδιστρίου 34, Τ.Κ. 104 32 Αθήνα).
- Σημειώνεται ότι φωτοαντίγραφα διπλοτύπων, ταχυδρομικές Επιταγές για την εξόφληση της συνδρομής, δεν γίνονται δεκτά και θα επιστρέφονται.
- Οι οργανισμοί τοπικής αυτοδιοίκησης, τα νομικά πρόσωπα δημοσίου δικαίου, τα μέλη της Ένωσης Ιδιοκτητών Ημερησίου Τύπου Αθηνών και Επαρχίας, οι τηλεοπτικοί και ραδιοφωνικοί σταθμοί, η Ε.Σ.Η.Ε.Α, τα τριτοβάθμια συνδικαλιστικά όργανα και οι τριτοβάθμιες επαγγελματικές ενώσεις δικαιούνται έκπτωσης πενήντα τοις εκατό (50%) επί της ετήσιας συνδρομής.
- Το ποσό υπέρ Τ.Α.Π.Ε.Τ. (5% επί του ποσού συνδρομής), καταβάλλεται ολόκληρο (Κ.Α.Ε. 3512) και υπολογίζεται πριν την έκπτωση.
- Στην Ταχυδρομική συνδρομή του τεύχους Α.Σ.Ε.Π. δεν γίνεται έκπτωση.

Πληροφορίες για δημοσιεύματα που καταχωρίζονται στα Φ.Ε.Κ. στο τηλ.: 210 5279000.

Φωτοαντίγραφα παλαιών Φ.Ε.Κ.: τηλ.: 210 8220885.

Τα φύλλα όλων των τευχών της Εφημερίδας της Κυβερνήσεως διατίθενται δωρεάν σε ηλεκτρονική μορφή από την ιστοσελίδα του Εθνικού Τυπογραφείου (www.et.gr)

Ηλεκτρονική Διεύθυνση: <http://www.et.gr> - e-mail: webmaster.et@et.gr

ΟΙ ΥΠΗΡΕΣΙΕΣ ΕΞΥΠΗΡΕΤΗΣΗΣ ΠΟΛΙΤΩΝ ΛΕΙΤΟΥΡΓΟΥΝ ΚΑΘΗΜΕΡΙΝΑ ΑΠΟ 08:00 ΜΕΧΡΙ 13:30



* 0 4 0 0 6 9 8 1 1 1 2 1 2 0 0 1 2 *

ΑΠΟ ΤΟ ΕΘΝΙΚΟ ΤΥΠΟΓΡΑΦΕΙΟ

ΚΑΠΟΔΙΣΤΡΙΟΥ 34 * ΑΘΗΝΑ 104 32 * ΤΗΛ. 210 52 79 000 * FAX 210 52 21 004