



ΕΦΗΜΕΡΙΣ ΤΗΣ ΚΥΒΕΡΝΗΣΕΩΣ

ΤΗΣ ΕΛΛΗΝΙΚΗΣ ΔΗΜΟΚΡΑΤΙΑΣ

ΤΕΥΧΟΣ ΤΕΤΑΡΤΟ

Αρ. Φύλλου 697

11 Δεκεμβρίου 2012

ΠΕΡΙΕΧΟΜΕΝΑ

ΑΠΟΦΑΣΕΙΣ

- Κήρυξη ως αναδασωτέου δημόσιου δάσους συνολικού εμβαδού 90,413 στρ. στη θέση «Καστανόρεμα» περιφέρειας Τ. Κ. Συκάς, Δ.Ε Υπάτης, Δήμου Λαμιέων του Νομού Φθιώτιδας..... 1
- Καθορισμός ορίων Αιγιαλού -Παραλίας και παλαιού αιγιαλού στη θέση «Σχίνος II»Χαβριάτων Δημοτικής Ενότητας Παλικής Δήμου Κεφαλληνίας Ν. Κεφαλληνίας 2

ΑΠΟΦΑΣΕΙΣ

- Αριθ. 4339/243852 (1)
Κήρυξη ως αναδασωτέου δημόσιου δάσους συνολικού εμβαδού 90,413 στρ. στη θέση «Καστανόρεμα» περιφέρειας Τ. Κ. Συκάς, Δ.Ε Υπάτης, Δήμου Λαμιέων του Νομού Φθιώτιδας.

Η ΓΕΝΙΚΗ ΓΡΑΜΜΑΤΕΑΣ ΑΠΟΚΕΝΤΡΩΜΕΝΗΣ ΔΙΟΙΚΗΣΗΣ ΘΕΣΣΑΛΙΑΣ - ΣΤΕΡΕΑΣ ΕΛΛΑΔΑΣ

Έχοντας υπόψη:

1. Τις διατάξεις των άρθρων 24 παρ. 1 και 117 παρ. 3 του Συντάγματος.
2. Τις διατάξεις του Ν. 3852/2010 «Νέα Αρχιτεκτονική της Αυτοδιοίκησης και της Αποκεντρωμένης Διοίκησης- Πρόγραμμα Καλλικράτης» (ΦΕΚ 87 Α΄).
3. Το Π.Δ. 138/2010 «Οργανισμός της Αποκεντρωμένης Διοίκησης Θεσσαλίας- Στ. Ελλάδα» (ΦΕΚ 231 Α΄)
4. Τις διατάξεις του Ν. 998/79 «Περί προστασίας των δασών και των δασικών εν γένει εκτάσεων της χώρας» (ΦΕΚ 289 Α΄) όπως τροποποιήθηκαν με τον Ν. 3208/03 (ΦΕΚ 303 Α΄), άρθρο 36 Ν. 3698/2008 (ΦΕΚ 189Α΄)και άρθρο 9 Ν. 3818/10 (ΦΕΚ 17 Α΄) και συγκεκριμένα: α) του άρθρου 41 παρ. 1 και 3, β) του άρθρου 38 παρ. 1, όπως ισχύουν.
5. Τις διαταγές του Υπουργείου Γεωργίας:
α) 160417/1180/8-7-80,
β) 182447/3049/24-9-80 &
γ) 105204/2793/31-07-2002.
6. Τη διαταγή του Υπουργείου Περιβάλλοντος και Κλιματικής Αλλαγής: α) 204262/4545/23-11-2010.

7. Την υπ' αριθ. 1669/33104/31-3-2011 απόφαση της Γ.Γ.Α.Δ.Θ.Στ.Ε «Μεταβίβαση δικαιώματος υπογραφής κ.λπ. στους Δ/ντές Δασών των Νομών» (ΦΕΚ 648/2011/τΒ).

8. Την υπ' αριθ. 7969/242770/16-11-2012 πρόταση του Δασαρχείου Λαμίας από την οποία προκύπτει ότι η έκταση που αναφέρεται στο θέμα είχε κατά το χρόνο καταστροφής της, που έγινε από πυρκαγιά στις 01-09-2012, δασικό χαρακτήρα κατά την έννοια του άρθρου 3 παρ. 1 του Ν.998/79, όπως τροποποιήθηκε και ισχύει σήμερα, καλυπτόμενη από αείφυλλα πλατύφυλλα (κουτσουπιά, πουρνάρι) και ως εκ τούτου επιβάλλεται η κήρυξη της ως αναδασωτέας, αποφασίζουμε:

Κηρύσσουμε ως αναδασωτέο το δημόσιο δάσος συνολικού εμβαδού 90,413 στρ. στη θέση «Καστανόρεμα» περιφέρειας Τ. Κ. Συκάς, Δ.Ε Υπάτης, Δήμου Λαμιέων του Νομού Φθιώτιδας, με σκοπό αφ' ενός μεν την διατήρηση του δασικού του χαρακτήρα, ώστε να αποκλειστεί η διάθεσή του για άλλο προορισμό αφ' ετέρου δε την επαναδημιουργία της δασικής βλάστησης με φυσική αναγέννηση. Προσδιορίζεται με τα στοιχεία: ΤΜΗΜΑ Α΄ (1, 2, 3, ..., 32, 33, 1) - ΤΜΗΜΑ Β΄ (34, 35, 36, ..., 41, 42, 34) - ΤΜΗΜΑ Γ (43, 44, 45, ..., 62, 63, 43) και ΤΜΗΜΑ Δ΄ (64, 65, 66, ..., 72, 73, 64) όπως φαίνεται στο συνημμένο διάγραμμα, το οποίο συνοδεύει την απόφαση αυτή και έχει όρια:

ΤΜΗΜΑ Α΄ (εμβαδού 58,506 στρ.)

Ανατολικά: Με επαρχιακή οδό Αμαλώτας - Συκάς.
Δυτικά: Με δημόσια έκταση δασικού χαρακτήρα.
Βόρεια: Με δημόσια έκταση δασικού χαρακτήρα.
Νότια: Με δημόσια έκταση δασικού χαρακτήρα και με έκταση μη δασικού χαρακτήρα σήμερα.

ΤΜΗΜΑ Β΄ (εμβαδού 10,076 στρ.)

Ανατολικά: Με έκταση μη δασικού χαρακτήρα σήμερα.
Δυτικά: Με έκταση μη δασικού χαρακτήρα σήμερα.
Βόρεια: Με δημόσια έκταση δασικού χαρακτήρα.
Νότια: Με επαρχιακή οδό Αμαλώτας- Συκάς.

ΤΜΗΜΑ Γ΄ (εμβαδού 19,567 στρ.)

Ανατολικά: Με δημόσια έκταση δασικού χαρακτήρα και με έκταση μη δασικού χαρακτήρα σήμερα.
Δυτικά: Με δημόσια έκταση δασικού χαρακτήρα.
Βόρεια: Με δημόσια έκταση δασικού χαρακτήρα και με έκταση μη δασικού χαρακτήρα σήμερα.
Νότια: Με επαρχιακή οδό Συκάς - Ι.Μ. Αγάθωνος.

ΤΜΗΜΑ Δ' (εμβαδού 2,264 στρ.)

Ανατολικά: Με δημόσια έκταση δασικού χαρακτήρα.

Δυτικά: Με δημόσια έκταση δασικού χαρακτήρα.

Βόρεια: Με δημόσια έκταση δασικού χαρακτήρα και πέραν αυτής με επαρχιακή οδό Συκάς - Ι.Μ. Αγάθωνος.

Νότια: Με δημόσια έκταση δασικού χαρακτήρα.

Επιτρέπεται υποβολή κατ' αυτής αίτησης ακύρωσης στο αρμόδιο Διοικητικό Εφετείο (άρθρο 47 Ν. 3900/2010 - ΦΕΚ 213 Α') μέσα σε προθεσμία εξήντα (60) ημερών, που αρχίζει από την επομένη της δημοσίευσής της (άρθρο 46 Π.Δ. 18/89 - ΦΕΚ 8 /Α').

Από τις διατάξεις της απόφασης αυτής δεν προκαλείται δαπάνη σε βάρος του Κρατικού Προϋπολογισμού.

Η απόφαση αυτή να δημοσιευθεί στην Εφημερίδα της Κυβερνήσεως.

Λαμία, 22 Νοεμβρίου 2012

Με εντολή Γενικού Γραμματέα
Αποκεντρωμένης Διοίκησης
Ο Διευθυντής Δασών Ν. Φθιώτιδας
ΙΩΑΝΝΗΣ ΗΛ. ΠΑΠΑΝΔΡΕΟΥ

ΤΟΠΟΓΡΑΦΙΚΟ ΔΙΑΓΡΑΜΜΑ
 «Αναδασωτέας έκτασης δασικού χαρακτήρα, στη θέση «Κασιτανόρεμα», περιοχής Τοπικής Κοινότητας Συκιάς, Δημοτικής Ενότητας Υπάτης, Δήμου Λαμιέων, Εμβάδου Τμήματος Α : (1,2,3, ..., 31, 32, 33, 1) = 58,506 στρεμ., Εμβάδου Τμήματος Β : (34, 35, 36, ..., 41, 42, 34) = 10,076 στρεμ., Εμβάδου Τμήματος Γ : (43, 44, 45, ..., 62, 63, 43) = 19,567 στρεμ., Εμβάδου Τμήματος Δ : (64, 65, 66, ..., 72, 73, 64) = 2,264 στρεμ. και Συνολικού Εμβάδου = 90,413 στρεμ., που κέρηκε από πυρκαγιά στις 01-09-2012»

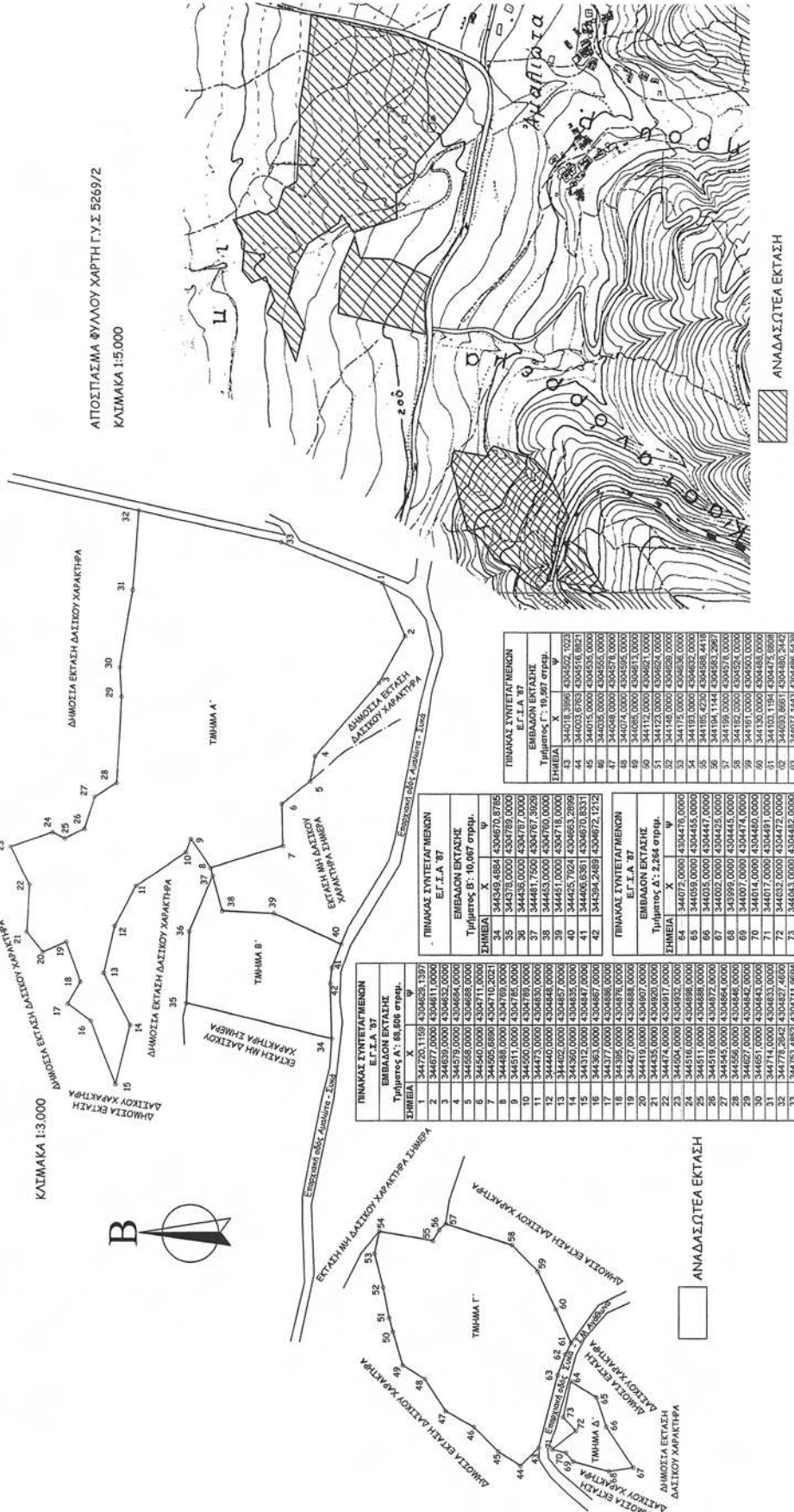

ΕΘΝΙΚΟ ΤΥΠΟΓΡΑΦΕΙΟ
 Για τεχνικούς λόγους στο σχεδιάγραμμα, έγινε σμίκρυνση, κατά ποσοστό 56%

Αθήνα 15-11-2012
 Ο ΣΥΝΤΑΚΤΗΣ
 Θεόδωρος Νικ. Μπουλάς
 Δασολόγος

Αθήνα 216-11-2012
 Ο ΔΑΣΑΡΧΗΣ
 Νικόλαος Τερόνικης
 Δασολόγος

Αθήνα στην αριθ. 4339/243852/2012
 ΕΛΕΙΧΘΗΚΕ
 Αθήνα 216-11-2012
 Ο ΔΑΣΑΡΧΗΣ
 Νικόλαος Τερόνικης
 Δασολόγος

Αθήνα 02-11-2012
 ΕΛΕΙΧΘΗΚΕ
 Αθήνα 02-11-2012
 Ο ΔΑΣΑΡΧΗΣ
 Νικόλαος Τερόνικης
 Δασολόγος

Αθήνα στην αριθ. 4339/243852/2012
 ΕΛΕΙΧΘΗΚΕ
 Αθήνα 02-11-2012
 Ο ΔΑΣΑΡΧΗΣ
 Νικόλαος Τερόνικης
 Δασολόγος

Αριθ. 21419/3976 (2)
Καθορισμός ορίων Αιγιαλού - Παραλίας και παλαιού αιγιαλού στη θέση «Σχίνος ΙΙ» Χαβριάτων Δημοτικής Ενότητας Παλικής Δήμου Κεφαλληνίας Ν. Κεφαλληνίας.

Ο ΓΕΝΙΚΟΣ ΓΡΑΜΜΑΤΕΑΣ
ΑΠΟΚΕΝΤΡΩΜΕΝΗΣ ΔΙΟΙΚΗΣΗΣ
ΠΕΛΟΠΟΝΝΗΣΟΥ, ΔΥΤΙΚΗΣ ΕΛΛΑΔΑΣ ΚΑΙ ΙΟΝΙΟΥ

Έχοντας υπόψη:

1. Τις διατάξεις του Ν. 2503/97 «Διοίκηση, Οργάνωση, Στελέχωση της Περιφέρειας, ρύθμιση θεμάτων για την Τοπική Αυτοδιοίκηση και άλλες διατάξεις», ως ισχύει.

2. Τις διατάξεις του Ν. 3200/55 «περί Διοικητικής Αποκέντρωσης», όπως τροποποιήθηκε και ισχύει.

3. Τις διατάξεις της παρ. 21 του άρθρου 46 του Ν. 3220/2004 (Φ.Ε.Κ 15 τ.Α΄ 28-1-2004) «Μέτρα αναπτυξιακής και κοινωνικής πολιτικής - αντικειμενικοποίησή του φορολογικού ελέγχου και άλλες διατάξεις».

4. Τις διατάξεις του άρθρου 280 του Ν. 3852/2010 (ΦΕΚ Α/87/7-6-2010) «Νέα Αρχιτεκτονική της Αυτοδιοίκησης και της Αποκεντρωμένης Διοίκησης - Πρόγραμμα Καλλικράτης».

5. Το Π.Δ. 139/2010 (ΦΕΚ Α 232/27-12-2010) «Οργανισμός της Αποκεντρωμένης Διοίκησης Πελοποννήσου, Δυτ. Ελλάδος και Ιονίου».

6. Τις διατάξεις των άρθρων 3 και 5 του Ν. 2971/2001 (ΦΕΚ 285/ΤΑ/19-12-2001) «Περί αιγιαλού και παραλίας», όπως συμπληρώθηκε με τις διατάξεις του άρθρου 113 του Ν. 3879/11 «Περί Δημοσίων Συμβάσεων ... ρύθμιση θεμάτων Εθνικής Άμυνας».

7. Τις διατάξεις του Ν.Δ. 439/70 «Περί συμπληρώσεως των διατάξεων περί αιγιαλού».

8. Την από 12-5-2008 αίτηση του Γαβριήλ Πετρίδη προς την Κτηματική Υπηρεσία Κεφαλληνίας για τον καθορισμό ορίων αιγιαλού παραλίας και παλαιού αιγιαλού στη θέση «Σχίνος ΙΙ» Χαβριάτων Δημοτικής Ενότητας Παλικής Δήμου Κεφαλληνίας Ν. Κεφαλληνίας.

8. Τα συνταχθέντα από τον Τοπογράφο μηχανικό Πινιατώρο Βασίλη, τον Απρίλιο του 2008 Τοπογραφικά και υψομετρικά διαγράμματα της παραπάνω περιοχής σε μία πινακίδα με κλίμακα 1:500 ελεγμένα κατά το δυνατό για την ακρίβεια της αποτύπωσης από τη Μαρμαρά Αθηνά Τοπογράφο Μηχ/κό, υπάλληλο της Κτηματικής Υπηρεσίας Κεφ/νίας και θεωρημένα από την Προϊσταμένη της Κτηματικής Υπηρεσίας στις 5-6-2008, όπως ορίζουν οι διατάξεις του άρθρου 4 του Ν. 2971/01.

9. Την από 29-4-09 Έκθεση της Επιτροπής Αιγιαλού παραλίας για τον καθορισμό των ορίων αιγιαλού παραλίας και παλαιού αιγιαλού στην αναφερόμενη στο θέμα περιοχή.

10. Το υπ' αριθ. Φ. 544.5/35/11/Σ.6765/18-01-11 έγγραφο του ΓΕΝ προς την Κτηματική Υπηρεσία Ν. Κεφαλληνίας με υποδείξεις που θα πρέπει να ληφθούν υπόψη από τη Κτηματική Υπηρεσία και να γίνουν οι απαραίτητες διορθώσεις επί των Τοπογραφικών Διαγραμμάτων.

11. Το υπ' αριθ. 2112/409 έγγραφο του τμήματος Δημόσιας Περιουσίας Δ/νσης Οικονομικού προς την Κτηματική Υπηρεσία Κεφαλληνίας, αναφορικά με την ημερομηνία της σύγκλησης της Επιτροπής αιγιαλού παραλίας που αναφέρεται στο α/α 10 έγγραφο του ΓΕΝ.

12. Το υπ' αριθ. 292/5-3-12 έγγραφο της Κτηματικής Υπηρεσίας Ν. Κεφαλληνίας προς το Τμήμα Δημόσιας

Περιουσίας - Δ/νσης Οικονομικού της Αποκεντρωμένη Διοίκησης σύμφωνα με το οποίο διευκρινίζεται η αμφιλεγόμενη ημερομηνία του εγγράφου του ΓΕΝ το οποίο εκ παραδρομής αναφέρει την 29-4-2010 αντί της ορθής 29-4-2009 ημερομηνία της μοναδικής έκθεσης της Επιτροπής αιγιαλού και παραλίας.

13. Το υπ' αριθ. 1021/19-12-2011 έγγραφο της Κτηματικής Υπηρεσίας Κεφαλληνίας προς την Αποκεντρωμένη Διοίκηση Πελοποννήσου Δυτ. Ελλάδας και Ιονίου για έκδοση της σχετικής απόφασης, αποφασίζουμε:

Επικυρώνουμε την από 29-4-2009 Έκθεση της Επιτροπής αιγιαλού και παραλίας για τον καθορισμό αιγιαλού παραλίας και παλαιού αιγιαλού στη θέση «Σχίνος ΙΙ» Χαβριάτων Δημοτικής Ενότητας Παλικής Δήμου Κεφαλληνίας Ν. Κεφαλληνίας καθώς επίσης Τα συνταχθέντα από τον Τοπογράφο μηχανικό Πινιατώρο Βασίλη, τον Απρίλιο του 2008 Τοπογραφικά και υψομετρικά διαγράμματα της παραπάνω περιοχής σε μία πινακίδα με κλίμακα 1:500 ελεγμένα κατά το δυνατό για την ακρίβεια της αποτύπωσης από τη Μαρμαρά Αθηνά Τοπογράφο Μηχ/κό, υπάλληλο της Κτηματικής Υπηρεσίας Κεφ/νίας και θεωρημένα από την Προϊσταμένη της Κτηματικής Υπηρεσίας στις 5-6-2008, όπως ορίζουν οι διατάξεις του άρθρου 4 του Ν. 2971/01 και στα οποία έχουν ληφθεί υπόψη οι παρατηρήσεις του ΓΕΝ ως εξής:

1-α) Καθορίζουμε με ερυθρή συνεχή πολυγωνική γραμμή την οριογραμμή του αιγιαλού, (ΦΕΚ 649Δ/31-12-2008 θέση Σχίνος) Α1ΞΑ1, Α2, ..., Α13, Α14. Ξ1 (ΦΕΚ 698Δ/12-8-2002 θέση Κάβο Σχίνος) της οποίας οι κορυφές είναι εξαρτημένες από το κρατικό τριγωνομετρικό δίκτυο.

β) Καθορίζουμε την οριογραμμή της παραλίας με κίτρινη συνεχή πολυγωνική γραμμή (ΦΕΚ 649Δ/31-12-2008 θέση Σχίνος) Π1ΕΡ1, Ρ2, ..., Ρ15, Ρ16, ΞΓ (ΦΕΚ 698Δ/12-8-2002 θέση Κάβο Σχίνος) της οι κορυφές είναι εξαρτημένες από το κρατικό τριγωνομετρικό δίκτυο.

2. Καθορίζουμε τη ζώνη παραλίας σε πλάτος 15 μέτρων ενιαία παράλληλα προς τη γραμμή αιγιαλού, για να εξυπηρετηθούν οι σκοποί της παρ. 2 του άρθρου 1 του Ν. 2971/2001 καθώς στην περιοχή δεν υπάρχει πρόσβαση προς τη θάλασσα.

3. Δεν υπάρχει παλαιός αιγιαλός.

Η απόφαση αυτή, με την Έκθεση της Επιτροπής καθορισμού ορίων αιγιαλού παραλίας και το Τοπογραφικό Διάγραμμα να δημοσιευθούν στην Εφημερίδα της Κυβερνήσεως.

Πάτρα, 20 Νοεμβρίου 2012

Ο Γενικός Γραμματέας
Αποκεντρωμένης Διοίκησης
ΕΜΜΑΝΟΥΗΛ ΑΓΓΕΛΑΚΑΣ

ΕΚΘΕΣΗ ΕΠΙΤΡΟΠΗΣ ΚΑΘΟΡΙΣΜΟΥ
ΤΩΝ ΟΡΙΩΝ ΑΙΓΙΑΛΟΥ ΚΑΙ ΠΑΡΑΛΙΑΣ

Άρθρου 3 του Ν 2971/2001 που συγκροτήθηκε με την αριθμ. 25338/25333/12-11-08 απόφαση Οικονομικής Επιθεώρησης Ιονίων Νήσων

ΘΕΜΑ: Καθορισμός, για πρώτη φορά, των ορίων αιγιαλού και παραλίας στη θέση «Σχίνος ΙΙ» Χαβριάτων Δήμου Παλικής του Ν. Κεφαλληνίας Στο Αργοστόλι σήμερα την 29/04/2009 ημέρα Τετάρτη οι υπογεγραμμένοι:

1. Παπαδάτου-Βουτσινά Μαρία, Προϊσταμένη Κτηματικής Υπηρεσίας ως Πρόεδρος.

2. Μαρμαρά Αθηνά Τοπογράφο Μηχ/κό, υπάλληλο Κτηματικής Υπηρεσίας Κεφ/νίας ως μέλος.

3. Μάζης Αντώνιος, Λιμενάρχης Κεφαλληνίας ως μέλος, ο οποίος δεν προσήλθε ούτε ο νόμιμος αναπληρωτής του αν και νόμιμα προσκλήθηκε.

4. Θεοπεφτάτου Αφροδίτη Προϊσταμένη Δ/σης Πολεοδομίας Ν.Α Κεφαλληνίας ως μέλος η οποία δεν προσήλθε ούτε ο νόμιμος αναπληρωτής της αν και νόμιμα προσκλήθηκε.

5. Γιαννακόπουλο Αλέκο, αναπλ Δ/ντή Χωροταξίας και Περι/ντος Περιφέρειας Ιόνιων Νησιών, αποτελούντες την Επιτροπή καθορισμού ορίων αιγιαλού και παραλίας, που συγκλήθηκε μετά από σχετική πρόσκληση της Πρόεδρου της, με γραμματέα της επιτροπής τη Γιαννάκη Ροζαλία, υπάλληλο Κτηματικής Υπηρεσίας Κεφαλληνίας.

ΛΑΒΟΝΤΕΣ ΥΠ' ΟΨΗ

1. Την από 12/05/2008 αίτηση του Γαβριήλ Πετρίδη με την οποία ζητείται ο καθορισμός των ορίων του αιγιαλού στη θέση «Σχίνος II» ΔΔ Χαβριάτων Δήμου Παλικής Ν. Κεφαλληνίας.

2. Τα συνταχθέντα από τον τοπογράφο μηχ/κο Πινατώρο Βασίλη, τον Απρίλιο του 2008 τοπογραφικά και υψομετρικά διαγράμματα της παραπάνω περιοχής σε μία (1) πινακίδα με κλίμακα 1:500 ελεγμένα κατά το δυνατό για την ακρίβεια της αποτύπωσης από τη Μαρμαρά Αθηνά Τοπογράφο Μηχ/κό, υπάλληλο Κτηματικής Υπηρεσίας Κεφ/νίας και θεωρημένα από την Προϊσταμένη της Κτηματικής Υπηρεσίας στις 05-06-2008, όπως ορίζουν οι διατάξεις του άρθρου 4 του Ν 2971/01.

3. Τις διατάξεις του Ν. 2971/2001 «Αιγιαλός παραλία και άλλες διατάξεις».

4. Την αντίληψη που δημιουργήθηκε, κατά την επιτόπια μετάβασή μας στην παραπάνω θέση σχετικά με το πλάτος της βρεχόμενης από το χειμέριο κύμα ξηράς με τα λοιπά συναφή στοιχεία. Ήτοι:

α) την γεωμορφολογία του εδάφους και πιο αναλυτικά ότι:

Η μορφολογία της ακτής είναι βραχώδης με ήπια έως μέτρια κλίση

Της ακτής συνέχονται εκτάσεις με ομαλή κλίση, έδαφος γαιώδες εκτός σχεδίου αδόμητες

Το φυσικό όριο βλάστησης συνίσταται από χαμηλή πώδη βλάστηση.

β) δεν υπάρχουν παράκτιοι φυσικοί πόροι

γ) η περιοχή προσβάλλεται από Ν, Δ ανέμους έντασης έως 10Beaufort

δ) τη μορφολογία του πυθμένα ο οποίος είναι βραχώδης

ε) πρόκειται για ακτή που έχει μεγάλο ανάπτυσμα πελάγους

στ) δεν υπάρχουν τεχνικά έργα

ζ) δεν υπάρχουν εγκεκριμένες χωροταξικές κατευθύνσεις και χρήσεις γης που να επηρεάζουν την παράκτια ζώνη

η) αν και δεν υπάρχουν καταγεγραμμένα Δημόσια Κτήματα διαχειριζόμενα από το Υπουργείο Οικονομίας και Οικονομικών, συνεχόμενα του αιγιαλού, το Δημόσιο επιφυλάσσεται παντός δικαιωμάτων του

θ) δεν υφίσταται Κτηματολόγιο

ι) η περιοχή ανήκει στο Δίκτυο Natura 2000 (GR2220005)

6. Την ύπαρξη καθορισμού ορίων αιγιαλού και παραλίας ανατολικά της εξεταζόμενης περιοχής στη θέση Κάβο Σχίνος (ΦΕΚ 698δ/12-8-2002) και δυτικά στη θέση «Σχίνος» ΦΕΚ 649δ/31-12-2008), αποφασίζουμε:

1. α) Καθορίζουμε την οριογραμμή του αιγιαλού με ερυθρή συνεχή πολυγωνική γραμμή (ΦΕΚ 649δ/31-12-2008 θέση «Σχίνος») Α1ΞΑ1, Α2, ..., Α13, Α14=1(ΦΕΚ 698δ/12-8-2002 θέση «Κάβο Σχίνος») της οποίας οι κορυφές είναι εξαρτημένες από το κρατικό τριγωνομετρικό δίκτυο.

β) Καθορίζουμε την οριογραμμή της παραλίας με κίτρινη συνεχή πολυγωνική γραμμή (ΦΕΚ 649δ/31-12-2008 θέση «Σχίνος») Π1ΞΡ1, Ρ2, ..., Ρ15, Ρ16Ξ1' (ΦΕΚ 698δ/12-8-2002 θέση «Κάβο Σχίνος») της οποίας οι κορυφές είναι εξαρτημένες από το κρατικό τριγωνομετρικό δίκτυο.

2. Καθορίζουμε την ζώνη παραλίας σε πλάτος 15 μ. ενιαία παράλληλα προς την γραμμή αιγιαλού, για να εξυπηρετηθούν οι σκοποί της παρ. 2 του άρθρου 1 του Ν. 2971/2001 καθώς στην περιοχή δεν υπάρχει πρόσβαση προς τη θάλασσα

3. Δεν υπάρχει παλαιός αιγιαλός.

Η Επιτροπή

Η Πρόεδρος

ΜΑΡΙΑ ΠΑΠΑΔΑΤΟΥ - ΒΟΥΤΣΙΝΑ

Τα Μέλη

ΑΘΗΝΑ ΜΑΡΜΑΡΑ

ΑΛΕΚΟΣ ΓΙΑΝΝΑΚΟΠΟΥΛΟΣ

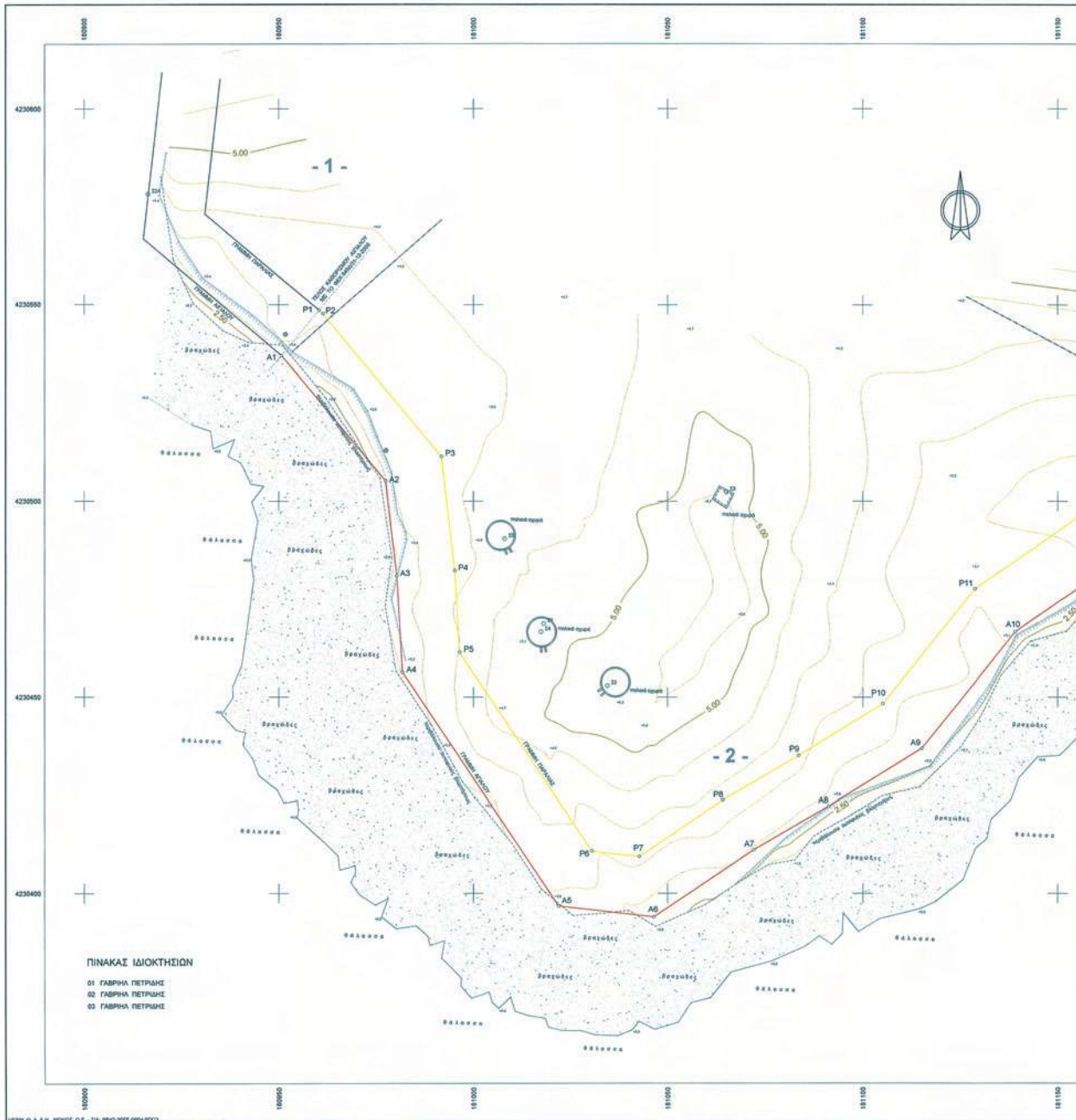

ΠΙΝΑΚΑΣ ΙΔΙΟΚΤΗΣΙΩΝ
01 ΓΑΒΡΙΗΛ ΠΕΤΡΙΑΝΗΣ
02 ΓΑΒΡΙΗΛ ΠΕΤΡΙΑΝΗΣ
03 ΓΑΒΡΙΗΛ ΠΕΤΡΙΑΝΗΣ

ΕΘΝΙΚΟ ΤΥΠΟΓΡΑΦΕΙΟ
Για τεχνικούς λόγους στο σχεδιάγραμμα,
έγινε σμίκρυνση, κατά ποσοστό 30%

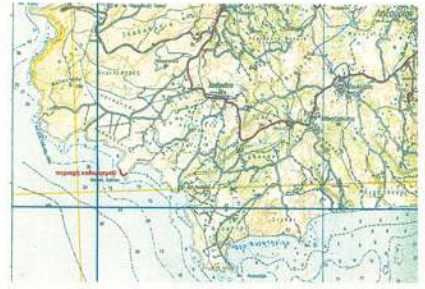
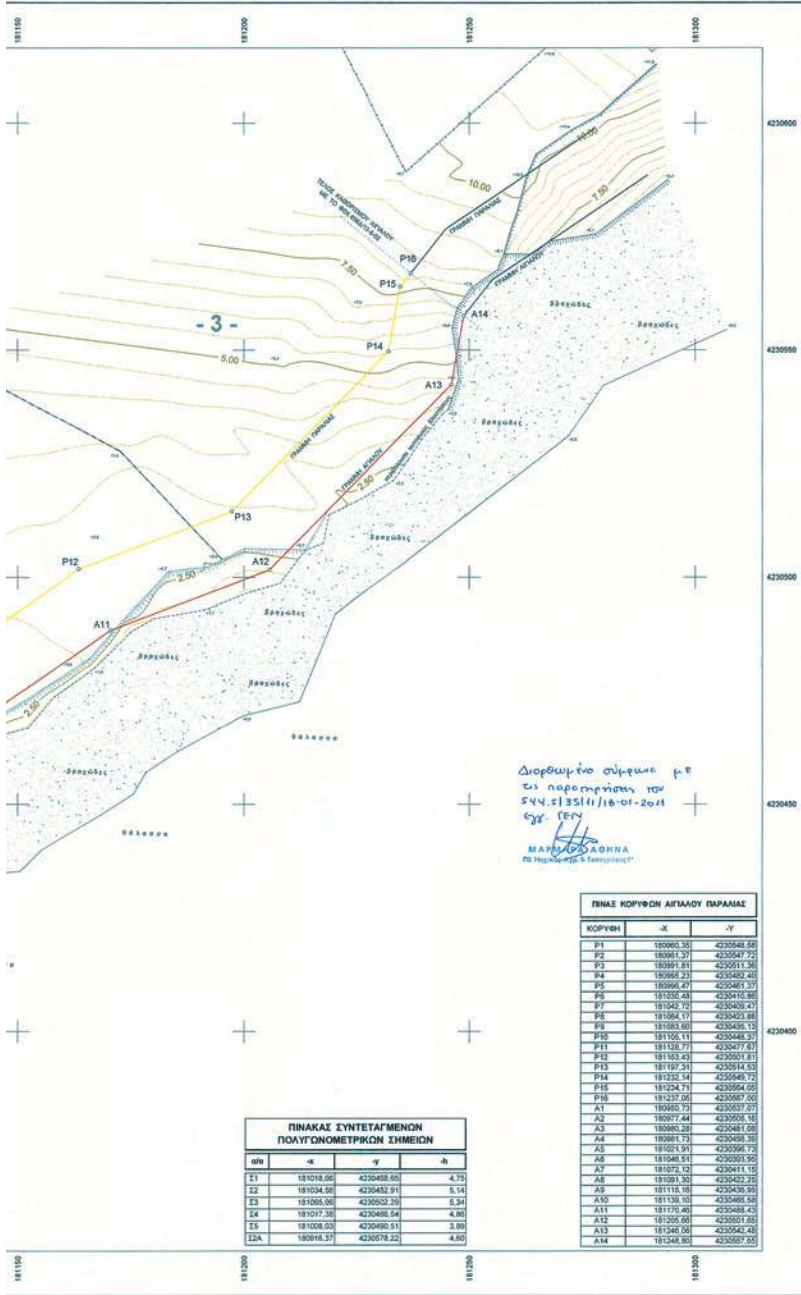

- ΥΠΟΘΕΣΗ ΕΠΙΤΡΟΠΗΣ ΚΑΘΟΡΙΣΜΟΥ ΟΡΙΩΝ ΑΙΓΙΑΛΟΥ & ΠΑΡΑΛΙΑΣ**
1. Η καθορισθείσα οριογραμμή αιγιαλού αποτελεί το όριο των γειτόνων πλέον συνήθων αναφορών του χειμάρρου κόρμας.
 2. Οι κρησές της πολυγωνικής οριογραμμής του αιγιαλού και της παραλίας έχουν εδραστεί από το κρητικό τριγωνομετρικό δίκτυο. Οι συντεταγμένες των κορυφών αναφέρονται στον σχετικό πίνακα.
 3. Επισημασθέν είναι ο κ. ΓΑΒΡΙΗΛ ΠΕΤΡΙΔΗΣ
 4. Ο καθορισμός των ορίων του αιγιαλού γίνεται για πρώτη φορά στην εν λόγω περιοχή.
 5. Εντός των ορίων του αιγιαλού δεν υπάρχουν κτίσματα.
 6. Εντός των ορίων της παραλίας δεν υπάρχουν κτίσματα.
 7. Γραμμή αιγιαλού (κρησές) : P1, P2, P3, P4, ..., P14
Γραμμή παραλίας (κρησές) : P1, P2, P3, P4, ..., P14
 8. Το παρόν διάγραμμα συντάσσεται την από 29/1/11 με βάση τις αφορμικές επιτροπές που προέβλεπον οι διατάξεις του άρθρου 10 του Π.Δ. 284/1988

Αρχιτέκτονας, *Γ.Κ. ΓΕ.Μ.*

Ε Π Ε Τ Ρ Ο Π Η

Ο ΠΡΟΒΑΡΟΣ
ΜΑΡΚΑΡΕ ΑΘΗΝΑ
18 Αρχιτέκτονας & Τοπογράφος

ΤΑ ΜΕΣΑ
ΜΑΡΚΑΡΕ ΑΘΗΝΑ
18 Αρχιτέκτονας & Τοπογράφος

Διορθωτικό σχέδιο με 8 παρατηρήσεις των 5/4.51351/18-01-2011 Γ.Κ. ΓΕ.Μ.
ΜΑΡΚΑΡΕ ΑΘΗΝΑ
18 Αρχιτέκτονας & Τοπογράφος

ΠΙΝΑΚΑΣ ΚΟΡΥΦΩΝ ΑΙΓΙΑΛΟΥ ΠΑΡΑΛΙΑΣ		
ΚΟΡΥΦΗ	X	Y
P1	181000,35	423048,58
P2	180991,29	423050,72
P3	180991,81	423051,38
P4	180968,23	423042,40
P5	180968,47	423041,31
P6	181030,48	423040,88
P7	181042,79	423049,47
P8	181048,17	423045,68
P9	181048,60	423046,13
P10	181105,11	423046,37
P11	181128,77	423047,63
P12	181163,43	423050,81
P13	181197,21	423054,55
P14	181232,14	423058,72
P15	181234,71	423059,60
P16	181237,08	423059,70
A1	180960,73	423057,27
A2	180977,44	423055,16
A3	180985,28	423048,68
A4	180981,73	423049,30
A5	181001,91	423050,72
A6	181048,61	423050,90
A7	181072,12	423041,10
A8	181091,26	423042,22
A9	181115,18	423043,60
A10	181138,10	423046,58
A11	181170,48	423049,43
A12	181205,08	423051,62
A13	181240,08	423054,48
A14	181240,80	423057,60

ΠΙΝΑΚΑΣ ΣΥΝΤΕΤΑΓΜΕΝΩΝ ΠΟΛΥΓΩΝΟΜΕΤΡΙΚΩΝ ΣΗΜΕΙΩΝ				
σημ	x	y	h	
E1	181018,06	423048,50	4,70	
E2	181034,90	423042,91	5,14	
E3	181065,06	423052,26	5,34	
E4	181017,38	423048,54	4,80	
E5	181000,03	423049,91	3,80	
E2A	180916,37	423078,22	4,60	

ΤΟΠΟΓΡΑΦΙΚΟ ΔΙΑΓΡΑΜΜΑ ΚΑΘΟΡΙΣΜΟΥ ΟΡΙΩΝ ΑΙΓΙΑΛΟΥ & ΠΑΡΑΛΙΑΣ

ΝΟΜΟΣ : ΚΕΡΑΛΛΗΝΙΑΣ
ΔΗΜΟΣ : ΓΑΛΙΝΗΣ
ΠΕΡΙΟΧΗ : "Στένος"

ΕΜΠΛΕΡΟΜΕΝΟΣ:
Γαβριήλ Πετρίδης

ΓΡΑΜΜΗ ΑΙΓΙΑΛΟΥ
ΓΡΑΜΜΗ ΠΑΡΑΛΙΑΣ
ΓΡΑΜΜΗ ΠΑΛΑΙΟΥ ΑΙΓΙΑΛΟΥ

ΕΣΑΡΤΗΣΗ:
Κρητικό Τριγωνομετρικό Δίκτυο
ΠΡΟΒΟΛΗ ΕΠΙΣΤΡΩΣΗΣ
ΥΨΟΜΕΤΡΙΚΗ ΔΕΙΞΗΡΑ:
Σύστημα Βαλκανίων
ΜΕΘΟΔΟΣ ΑΠΟΤΥΠΩΣΗΣ:
Επιπέδη, Τομογραφική

ΕΠΙΚΥΡΩΝΕΤΑΙ με την υπ' αριθμό 5/4.51351/18-01-2011 απόφαση Πάτρα 11-1-11
Ο Γ.Κ. ΓΕ.Μ. ΓΕΩΓΡΑΦΙΚΟΙ ΣΗΜΕΙΩΝΕΣ & ΜΕΤΡΗΣΕΙΣ

ΕΜΜΑΝΟΥΗΛ Α. ΑΓΓΕΛΑΚΑΚΙ

ΚΑΜΑΚΑ	1:500	ΙΣΟΜΕΤΡΕΣ	0,50	ΧΡΟΝΟΣ ΣΥΝΤΑΞΗΣ	ΑΡΧΑΙΟΣ 2008	ΑΡΙΘΜΟΣ ΣΧΕΔΙΟΥ	01.1
ΣΥΝΤΑΞΗΣ	ΕΠΕΞΕΛΙΞΗΣ	5-6-09	14	ΜΕΤΡΗΣΕΩΝ			

ΤΕΧΝΙΚΟ ΓΡΑΦΕΙΟ ΜΕΛΕΤΩΝ
ΒΑΣΙΛΗΣ Μ. ΠΙΝΑΤΟΡΟΣ, Αρχιτέκτονας & Τοπογράφος, Μηχανικός

ΕΘΝΙΚΟ ΤΥΠΟΓΡΑΦΕΙΟ

ΕΦΗΜΕΡΙΣ ΤΗΣ ΚΥΒΕΡΝΗΣΕΩΣ

ΤΙΜΗ ΠΩΛΗΣΗΣ ΦΥΛΛΩΝ ΤΗΣ ΕΦΗΜΕΡΙΔΑΣ ΤΗΣ ΚΥΒΕΡΝΗΣΕΩΣ

Σε έντυπη μορφή:

- Για τα Φ.Ε.Κ. από 1 έως 16 σελίδες σε 1 € προσαυξανόμενη κατά 0,20 € για κάθε επιπλέον οκτασέλιδο ή μέρος αυτού.
- Για τα φωτοαντίγραφα Φ.Ε.Κ. σε 0,15 € ανά σελίδα.

Σε μορφή DVD/CD:

Τεύχος	Ετήσια έκδοση	Τριμηνιαία έκδοση	Μηνιαία έκδοση	Τεύχος	Ετήσια έκδοση	Τριμηνιαία έκδοση	Μηνιαία έκδοση
Α΄	150 €	40 €	15 €	Α.Α.Π.	110 €	30 €	-
Β΄	300 €	80 €	30 €	Ε.Β.Ι.	100 €	-	-
Γ΄	50 €	-	-	Α.Ε.Δ.	5 €	-	-
Υ.Ο.Δ.Δ.	50 €	-	-	Δ.Δ.Σ.	200 €	-	20 €
Δ΄	110 €	30 €	-	Α.Ε.-Ε.Π.Ε.	-	-	100 €

- Η τιμή πώλησης μεμονωμένων Φ.Ε.Κ. σε μορφή cd-rom από εκείνα που διατίθενται σε ψηφιακή μορφή και μέχρι 100 σελίδες, σε 5 € προσαυξανόμενη κατά 1 € ανά 50 σελίδες.

ΕΤΗΣΙΕΣ ΣΥΝΔΡΟΜΕΣ Φ.Ε.Κ.

Τεύχος	Έντυπη μορφή	Τεύχος	Έντυπη μορφή	Τεύχος	Έντυπη μορφή
Α΄	225 €	Δ΄	160 €	Α.Ε.-Ε.Π.Ε.	2.250 €
Β΄	320 €	Α.Α.Π.	160 €	Δ.Δ.Σ.	225 €
Γ΄	65 €	Ε.Β.Ι.	65 €	Α.Σ.Ε.Π.	70 €
Υ.Ο.Δ.Δ.	65 €	Α.Ε.Δ.	10 €	Ο.Π.Κ.	-

- Το τεύχος Α.Σ.Ε.Π. (έντυπη μορφή) θα αποστέλλεται σε συνδρομητές ταχυδρομικά, με την επιβάρυνση των 70 €, ποσό το οποίο αφορά τα ταχυδρομικά έξοδα.

- Η καταβολή γίνεται σε όλες τις Δημόσιες Οικονομικές Υπηρεσίες (Δ.Ο.Υ.). Το πρωτότυπο διπλότυπο (έγγραφο αριθμ. πρωτ. 9067/28.2.2005 2η Υπηρεσία Επιτρόπου Ελεγκτικού Συνεδρίου) με φροντίδα των ενδιαφερομένων, πρέπει να αποστέλλεται ή να κατατίθεται στο Εθνικό Τυπογραφείο (Καποδιστρίου 34, Τ.Κ. 104 32 Αθήνα).
- Σημειώνεται ότι φωτοαντίγραφα διπλοτύπων, ταχυδρομικές Επιταγές για την εξόφληση της συνδρομής, δεν γίνονται δεκτά και θα επιστρέφονται.
- Οι οργανισμοί τοπικής αυτοδιοίκησης, τα νομικά πρόσωπα δημοσίου δικαίου, τα μέλη της Ένωσης Ιδιοκτητών Ημερησίου Τύπου Αθηνών και Επαρχίας, οι τηλεοπτικοί και ραδιοφωνικοί σταθμοί, η Ε.Σ.Η.Ε.Α, τα τριτοβάθμια συνδικαλιστικά όργανα και οι τριτοβάθμιες επαγγελματικές ενώσεις δικαιούνται έκπτωσης πενήντα τοις εκατό (50%) επί της ετήσιας συνδρομής.
- Το ποσό υπέρ Τ.Α.Π.Ε.Τ. (5% επί του ποσού συνδρομής), καταβάλλεται ολόκληρο (Κ.Α.Ε. 3512) και υπολογίζεται πριν την έκπτωση.
- Στην Ταχυδρομική συνδρομή του τεύχους Α.Σ.Ε.Π. δεν γίνεται έκπτωση.

Πληροφορίες για δημοσιεύματα που καταχωρίζονται στα Φ.Ε.Κ. στο τηλ.: 210 5279000.

Φωτοαντίγραφα παλαιών Φ.Ε.Κ.: τηλ.: 210 8220885.

Τα φύλλα όλων των τευχών της Εφημερίδας της Κυβερνήσεως διατίθενται δωρεάν σε ηλεκτρονική μορφή από την ιστοσελίδα του Εθνικού Τυπογραφείου (www.et.gr)

Ηλεκτρονική Διεύθυνση: <http://www.et.gr> - e-mail: webmaster.et@et.gr

ΟΙ ΥΠΗΡΕΣΙΕΣ ΕΞΥΠΗΡΕΤΗΣΗΣ ΠΟΛΙΤΩΝ ΛΕΙΤΟΥΡΓΟΥΝ ΚΑΘΗΜΕΡΙΝΑ ΑΠΟ 08:00 ΜΕΧΡΙ 13:30



* 0 4 0 0 6 9 7 1 1 2 1 2 0 0 8 *

ΑΠΟ ΤΟ ΕΘΝΙΚΟ ΤΥΠΟΓΡΑΦΕΙΟ

ΚΑΠΟΔΙΣΤΡΙΟΥ 34 * ΑΘΗΝΑ 104 32 * ΤΗΛ. 210 52 79 000 * FAX 210 52 21 004