



# ΕΦΗΜΕΡΙΣ ΤΗΣ ΚΥΒΕΡΝΗΣΕΩΣ

## ΤΗΣ ΕΛΛΗΝΙΚΗΣ ΔΗΜΟΚΡΑΤΙΑΣ

ΤΕΥΧΟΣ ΤΕΤΑΡΤΟ

Αρ. Φύλλου 685

3 Δεκεμβρίου 2012

### ΠΕΡΙΕΧΟΜΕΝΑ

#### ΑΠΟΦΑΣΕΙΣ

- Επανακήρυξη ως αναδασωτέας έκτασης συνολικού εμβαδού 1.014,310 στρ. και κήρυξη ως αναδασωτέας έκτασης συνολικού εμβαδού 24,930 στρ στις θέσεις «Κουμέσι» «Ζεστάني - Λίσι Μπούτι-Πύργο Νικολό και Κρόνιαζι» της Κοινοτικής Ενότητας Βαρνάβα του Δήμου Μαραθώνα της Περιφερειακής Ενότητας Ανατολικής Αττικής η οποία κάηκε από την πυρκαγιά της 8-07-2012.....
- Μερική ανάκληση της αριθμ. 2500/16-10-85 (Φ.Ε.Κ 696/Δ΄/21-11-85) απόφασης του Νομάρχη Ανατ. Αττικής «Περί κήρυξης αναδασωτέας εκτάσεως» 38.500 στρ. στις περιοχές των Δήμων και Κοινοτήτων Κερατέας, Λαυρίου, Αγίου Κων/νου και Παλαιάς Φώκαιας του Νομού Αττικής αιτία πυρκαγιάς, όπως αυτή τροποποιήθηκε με την αριθμ. 3260/6-11-91 (ΦΕΚ 873/τ.Δ΄/ 28.11.1991) απόφαση του Νομάρχη Ανατ. Αττικής, για έκταση συνολικού εμβαδού 2,05 στρ στη θέση «Τριανταφύλλιζα» της Δημοτικής ενότητας Κερατέας του Δήμου Λαυρεωτικής της Περιφερειακής Ενότητας Ανατολικής Αττικής.....
- Κήρυξη έκτασης ως αναδασωτέας εμβαδού 1521 τ.μ. στη θέση «Περιβόλι η Νιφοράκι» Τοπικής Κοινότητας Ξηροκάμπου, Δημοτικής Ενότητας Αρχαίας Ολυμπίας, Δήμου Αρχαίας Ολυμπίας της Π.Ε. Ηλείας λόγω πυρκαγιάς.....

- β) Του Ν. 3200/1955 «περί διοικητικής αποκεντρώσεως» όπως αυτές τροποποιήθηκαν μεταγενέστερα.
- γ) Του Ν. 3852/10 (ΦΕΚ 87/τ.Α΄/7.6.10) "Αρχιτεκτ. της Αυτοδ/σης, και της Αποκ. Διοίκησης Αττικής-Πρόγραμμα Καλλικράτης".
- δ) Το Π.Δ 135/10 (ΦΕΚ 228/τ.Α΄/27.12.10) «Οργανισμός της Αποκ. Διοίκησης Αττικής».
- ε) Του Ν. 998/1979 «Περί προστασίας των Δασών και των Δασικών εν γένει εκτάσεων της Χώρας και ειδικότερα:
- 1 εα) Του άρθρου 41 παρ. 1 και 3  
εβ) Του άρθρου 38 παρ. 1  
ζ) Την αριθμ. 160417/1180/9.7.1980 εγκύκλιο δ/γή του Υ. Γεωργίας.  
η) Του Ν. 3208/2003 «Περί προστασίας δασικών οικοσυστημάτων κ.τλ.».
- 2.- Το έκτο άρθρο του Ν.3621/2007 (ΦΕΚ 279/τ.Δ΄/ 20.12.2007).
- 3.- Την αριθμ. 1778/2.8.12 πρόταση του αρμοδίου Δασαρχείου Καπανδριτίου σχετικά με την κήρυξη ως αναδασωτέας της αναφερόμενης στο θέμα έκταση, αποφασίζουμε:
- 2 1) Επανακηρύσσουμε ως αναδασωτέα δημόσια δασική έκταση και δημόσιο δάσος εμβαδού 1.014,310 στρ. (χιλίων δέκα τεσσάρων στρεμμάτων και τρακοσίων δέκα χιλιοστών του στρέμματος) λόγω της από 8.7.2012 πυρκαγιάς, που βρίσκεται στις θέσεις «Κουμέσι» «Ζεστάني-Λίσι-Μπούτι-Πύργο Νικολό και Κρόνιαζι» της Κοινοτικής Ενότητας Βαρνάβα του Δήμου Μαραθώνα της Περιφερειακής Ενότητας Ανατολικής Αττικής η οποία απεικονίζεται με πράσινο χρώμα και αφορά τα πολύγωνα με αριθμό 29 και 34 καθώς και τις εκτάσεις με καφέ χρώμα και αφορά τα πολύγωνα με αριθμό 3, 5, 13, 18, 22, 23, 24, 27, 31, 37 και 39 στο προσαρτημένο στη παρούσα απόφαση μας διάγραμμα υπ' αριθμ. 6427/3 φύλλου χάρτη ΓΥΣ κλίμακος 1:5000.
- 3 2) Κηρύσσουμε ως αναδασωτέα δημόσια δασική έκταση και δημόσιο δάσος εμβαδού 24,930 στρ όπως αυτή απεικονίζεται στο χάρτη κλίμακος 1:5000 που συνοδεύει την παρούσα με κόκκινο χρώμα και αφορά τα πολύγωνα με αριθμό 0, 1, 2, 6, 8, 9, 11, 14, 15, 19, 21, 35 και 36 η οποία δεν έφερε μεν δασική βλάστηση την ημέρα της πυρκαγιάς, αλλά άλλαξε παράνομα χρήση (εκχερσώθηκε) και βρίσκεται εντός του περιγράμματος της καείσης έκτασης.

#### ΑΠΟΦΑΣΕΙΣ

- Αριθμ. 4613 (1)  
Επανακήρυξη ως αναδασωτέας έκτασης συνολικού εμβαδού 1.014,310 στρ. και κήρυξη ως αναδασωτέας έκτασης συνολικού εμβαδού 24,930 στρ στις θέσεις «Κουμέσι» «Ζεστάني - Λίσι Μπούτι-Πύργο Νικολό και Κρόνιαζι» της Κοινοτικής Ενότητας Βαρνάβα του Δήμου Μαραθώνα της Περιφερειακής Ενότητας Ανατολικής Αττικής η οποία κάηκε από την πυρκαγιά της 8-07-2012.

Ο ΓΕΝΙΚΟΣ ΓΡΑΜΜΑΤΕΑΣ  
ΑΠΟΚΕΝΤΡΩΜΕΝΗΣ ΔΙΟΙΚΗΣΗΣ ΑΤΤΙΚΗΣ

Έχοντας υπόψη:

1.- Τις διατάξεις:

- α) Του άρθρου 117 παρ. 3 και άρθρου 24 παρ. 1 του Συντάγματος της Ελλάδος.

Η καείσα έκταση έχει όρια:  
Ανατολικά: Αναδασωτέα δάση και Δασικές εκτάσεις.  
Δυτικά: Αναδασωτέα δάση και Δασικές εκτάσεις και εν μέρει αγροτικές εκτάσεις.  
Βόρεια: Αναδασωτέα δάση και Δασικές εκτάσεις  
Νότια: Αναδασωτέα δάση και Δασικές εκτάσεις και εν μέρει αγροτικές εκτάσεις.

Η συνολικά καείσα έκταση συνολικού εμβαδού 1.125,745 στρεμμάτων, απεικονίζεται με μπλε συνεχή γραμμή και στοιχεία οριογραμμής (0, 1, 2.....137, 138, 0) στο φύλλο χάρτη ΓΥΣ 6427/3 κλίμακος 1:5000 και σε πίνακα με συντεταγμένες ΕΓΣΑ '87 που προσαρτώνται στην παρούσα απόφαση.

Εξαιρείται και δεν συμπεριλαμβάνεται στην παρούσα απόφαση έκταση που εμφανίζεται με κίτρινο χρώμα και αφορά τα πολύγωνα με αριθμό 4, 7, 10, 12, 16, 17, 20, 25, 26, 28, 30, 32, 33 και 38 συνολικού εμβαδού 86,505 στρεμμάτων ευρισκόμενη εντός της οριογραμμής της καείσας έκτασης, διότι είναι ανέκαθεν αγροτική έκταση σύμφωνα με την διαδικασία του άρθρου 14 του Ν.998/79

(πράξεις χαρακτηρισμού) και ως εκ τούτου δεν συντρέχει λόγος κήρυξης της ως αναδασωτέας.

Η καείσα έκταση έχει κηρυχθεί αναδασωτέα με την αριθμ. 6254/84/14.1.1985 (Φ.Ε.Κ 98/τ. Δ' /14-03-1985) απόφαση κήρυξης του Νομάρχη Ανατολικής Αττικής αιτία πυρκαγιάς και επανακηρύσσεται προκειμένου να τύχει εφαρμογής το έκτο άρθρο του Ν. 3621/2007.

Σκοποί της κήρυξης της ανωτέρω έκτασης ως αναδασωτέας είναι, η διατήρηση του δασικού χαρακτήρα αυτής, ο αποκλεισμός διάθεσης της για άλλη χρήση και η αποκατάσταση της καταστραφείσης κατά την πυρκαγιά της 8-07-2012 δασικής βλάστησης αποτελούμενης από δάσος χαλεπίου πεύκης καθώς και η αποκατάσταση της καταστραφείσης από εκχέρωση δασικής βλάστησης.

Η απόφαση αυτή να δημοσιευθεί στην Εφημερίδα της Κυβερνήσεως.

Αθήνα 8 Νοεμβρίου 2012

Ο Γενικός Γραμματέας  
Αποκεντρωμένης Διοίκησης  
ΔΗΜ. ΚΑΛΟΓΕΡΟΠΟΥΛΟΣ

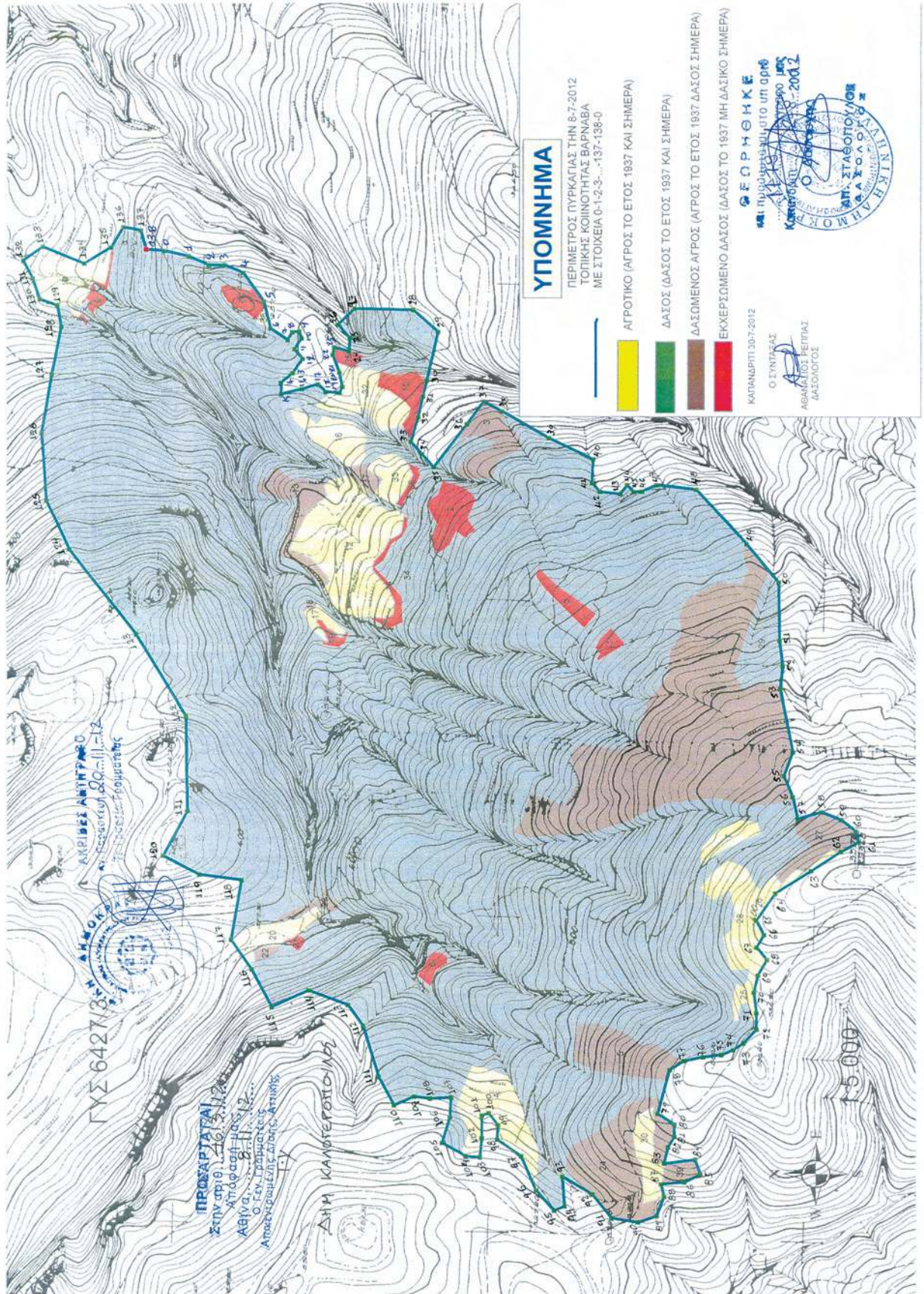

**ΕΘΝΙΚΟ ΤΥΠΟΓΡΑΦΕΙΟ**  
Για τεχνικούς λόγους στο σχεδιάγραμμα,  
έγινε σμίκρυνση, κατά ποσοστό 55%

The image shows three overlapping 'Edit Sketch Properties' windows. Each window contains a table with columns for 'Part', 'X', and 'Y' coordinates. The windows are partially overlapping, with the top-right one being the most prominent.

Part	X	Y
0	44	4234239,109
1	45	4234228,752
2	46	4234216,040
3	47	4234192,970
4	48	4234130,352
5	49	4234050,785
6	50	4233999,467
7	51	4233998,337
8	52	4233993,629
9	53	4233997,395
10	54	4233977,151
11	55	4233991,275
12	56	4233977,621
13	57	4233969,618
14	58	4233932,424
15	59	4233901,350
16	60	4233878,280
17	61	4233873,102
18	62	4233901,350
19	63	4233948,431
20	64	4234005,399
21	65	4234035,531
22	66	4234023,290
23	67	4234034,589
24	68	4234018,582
25	69	4234032,706
26	70	4234038,827
27	71	4234035,060
28	72	4234035,060
29	73	4234055,776
30	74	4234071,783
31	75	4234090,616
32	76	4234119,335
33	77	4234149,561
34	78	4234172,160
35	79	4234191,463
36	80	4234165,098
37	81	4234165,098
38	82	4234174,985
39	83	4234181,106
40	84	4234132,141
41	85	4234123,667
42	86	4234149,090
43	87	4234185,814
44	88	4234181,106
45	89	4234192,876
46	90	4234222,066
47	91	4234263,968
48	92	4234294,100
49	93	4234342,123
50	94	4234338,356
51	95	4234354,834
52	96	4234383,554
53	97	4234407,565
54	98	4234446,030
55	99	4234444,618
56	100	4234459,213
57	101	4234470,042
58	102	4234470,513
59	103	4234473,337
60	104	4234495,936
61	105	4234533,601
62	106	4234520,889
63	107	4234519,006
64	108	4234552,434
65	109	4234577,857
66	110	4234609,496
67	111	4234633,507
68	112	4234658,460
69	113	4234682,000
70	114	4234744,147
71	115	4234802,057
72	116	4234833,601
73	117	4234866,558
74	118	4234849,797
75	119	4234916,181
76	120	4234973,150
77	121	4234935,014
78	122	4234937,368
79	123	4235015,522
80	124	4235120,231
81	125	4235156,483
82	126	4235164,016
83	127	4235148,008
84	128	4235132,942
85	129	4235139,063
86	130	4235166,841
87	131	4235178,282
88	132	4235193,347
89	133	4235162,274
90	134	4235096,831
91	135	4235054,458
92	136	4235035,155
93	137	4235007,848
94	138	4234999,844

Finish Sketch

Part	X	Y
0	132	4235193,347
1	133	4235162,274
2	134	4235096,831
3	135	4235054,458
4	136	4235035,155
5	137	4235007,848
6	138	4234999,844

**ΠΡΟΣΑΡΤΑΤΑΙ**  
 Στην αριθ. 4613/12...  
 Απόφασή μας  
 Αθήνα, 8.11.12.....  
 Ο Γεν. Γραμματέας  
 Αποκεντρωμένης Δ/σης Αττικής

ΣΥΝΤΕΤΑΓΜΕΝΕΣ ΚΟΡΥΦΩΝ ΠΕΡΙΜΕΤΡΟΥ ΠΥΡΚΑΓΙΑΣ  
 ΔΗΜ. ΚΑΠΟΔΕΤΡΟΠΟΥΛΟΣ  
 ΤΗΝ 8-7-2012 ΣΤΗΝ ΤΟΠΙΚΗ ΚΟΙΝΟΤΗΤΑ ΒΑΡΝΑΒΑ  
 ΜΕ ΣΤΟΙΧΕΙΑ 0-1-2-3-...-137-138-0 ΣΕ Ε.Γ.Σ.Α. 87



ΚΑΠΑΝΑΡΙΤΙ 30-7-2012  
 Ο ΣΥΝΤΑΞΙΣ  
 ΑΘΑΝΑΣΙΟΣ ΡΕΛΙΑΣ  
 ΔΑΣΟΛΟΓΟΣ

ΑΚΡΙΒΕΣ ΑΝΤΙΓΡΑ  
 ΑΥ. Παρασκευή 20.11.12  
 Το Γραφείο Γραμματέα

Αριθμ. ΟΙΚ.4996

(2)

Μερική ανάκληση της αριθμ. 2500/16-10-85 (Φ.Ε.Κ 696/Δ΄/21-11-85) απόφασης του Νομάρχη Ανατ. Αττικής "Περί κήρυξης αναδασωτέας εκτάσεως" 38.500 στρ. στις περιοχές των Δήμων και Κοινοτήτων Κερατέας, Λαυρίου, Αγίου Κων/νου και Παλαιάς Φώκαιας του Νομού Αττικής αιτία πυρκαγιάς, όπως αυτή τροποποιήθηκε με την αριθμ. 3260/6-11-91 (ΦΕΚ 873/τ.Δ΄/28.11.1991) απόφαση του Νομάρχη Ανατ. Αττικής, για έκταση συνολικού εμβαδού 2,05 στρ στη θέση «Τριανταφύλλιζα» της Δημοτικής ενότητας Κερατέας του Δήμου Λαυρεωτικής της Περιφερειακής Ενότητας Ανατολικής Αττικής.

Ο ΓΕΝΙΚΟΣ ΓΡΑΜΜΑΤΕΑΣ  
ΑΠΟΚΕΝΤΡΩΜΕΝΗΣ ΔΙΟΙΚΗΣΗΣ ΑΤΤΙΚΗΣ

Έχοντας υπόψη:

1.- Τις διατάξεις:

- α) Του άρθρου 117 παρ. 3 και άρθρου 24 παρ. 1 του Συντάγματος της Ελλάδος.
- β) Του Ν. 3200/1955 «περί διοικητικής αποκεντρώσεως» όπως αυτές τροποποιήθηκαν μεταγενέστερα.
- γ) Του Ν. 3852/10(ΦΕΚ87/τ.Α΄/7.6.10) "Νέα Αρχιτεκτ. της Αυτοδ/σης, και της Αποκ. Διοίκησης - Πρόγραμμα Καλλικράτης".
- δ) Το Π.Δ 135/10 (ΦΕΚ 228/τ.Α΄/27.12.10) «Οργανισμός της Αποκ. Διοίκησης Αττικής».
- ε) Του Ν. 998/1979 "Περί προστασίας των Δασών και των Δασικών εν γένει εκτάσεων της Χώρας" και ειδικότερα:
  - εα) Τις δ/ξεις του άρθρου 44 παρ. 3, 4 όπως η παρ. 4 προστέθηκε με την παρ. 3 του άρθρου 36 του Ν.3698/08.
  - ζ) Του Ν. 3208/2003, όπως τροποποιήθηκε και ισχύει.
  - η) Την αριθμ. 97870/2248/7.5.09 εγκύκλιο δ/γής του ΥΑΑΤ σχετικά με την εφαρμογή του άρθρου 36 του Ν.3698/08 (ΦΕΚ198/τ.Δ΄/2.10.08).
  - θ) Την 534/2005 Ατομική Γνωμοδότηση του Νομικού Συμβουλίου του Κράτους που έγινε αποδεκτή με την αριθμ. 3017/26.1.2006 απόφαση μας.
- 2.- Τις διατάξεις και τη σχετική νομολογία περί ανάκλησης των διοικητικών πράξεων.
- 3.- Την αριθμ. οικ. 1535/27.5.2010 πρόταση του Δασάρχη Λαυρίου περί «μερικής ανάκλησης της ανωτέρω απόφασης αναδάσωσης» για έκταση συνολικού εμβαδού 2,05 στη θέση «Τριανταφύλλιζα» της Δημοτικής ενότητας

Κερατέας του Δήμου Λαυρεωτικής της Περιφερειακής Ενότητας Ανατολικής Αττικής, επειδή σύμφωνα με αυτή η κήρυξη της έκτασης ως αναδασωτέας έγινε κατά πλάνη περί τα πραγματικά και νομικά δεδομένα, αφού η ανωτέρω έκταση σύμφωνα με την έκθεση φωτοερμηνείας και εισήγηση του δασολόγου Χρήστου Μπαζάκη, που συνοδεύει την ανωτέρω, δεν αποτελούσε ποτέ δάσος ή δασική έκταση.

4.- Την αριθμ. 27/2012 απόφαση της 4ης Α΄/θμιας ΕΕΔΑ με την οποία έγινε δεκτή η αριθμ. οικ. 1535/27.5.2010 πρόταση του Δασάρχη Λαυρίου περί «μερικής ανάκλησης της ανωτέρω απόφασης αναδάσωσης» για έκταση συνολικού εμβαδού 2,05 στη θέση «Τριανταφύλλιζα» της Δημοτικής ενότητας Κερατέας του Δήμου Λαυρεωτικής της Περιφερειακής Ενότητας Ανατολικής Αττικής, όπως αυτή εμφανίζεται στο συνημμένο στην παραπάνω απόφαση απόσπασμα χάρτη ΓΥΣ (6487/2 κλιμ. 1:5000 με στοιχεία (1, 2, 3, 4, 5, 6, 1) καθώς και στο απόσπασμα χάρτη κλίμακας 1:20.000, αποφασίζουμε:

Ανακαλούμε μερικώς την αριθμ. 2500/16-10-85 (Φ.Ε.Κ. 696/Δ΄/21-11-85) απόφαση του Νομάρχη Ανατ. Αττικής "Περί κήρυξης αναδασωτέας εκτάσεως" 38.500 στρ. στις περιοχές των Δήμων και Κοινοτήτων Κερατέας, Λαυρίου, Αγίου Κων/νου και Παλαιάς Φώκαιας του Νομού Αττικής όπως αυτή τροποποιήθηκε με την αριθ. 3260/6-11-91 (ΦΕΚ 873/τ.Δ΄/28.11.1991) απόφαση του Νομάρχη Ανατ. Αττικής, για έκταση συνολικού εμβαδού 2,05 στρ στη θέση «Τριανταφύλλιζα» της Δημοτικής ενότητας Κερατέας του Δήμου Λαυρεωτικής της Περιφερειακής Ενότητας Ανατολικής Αττικής, επειδή σύμφωνα με την αριθμ. οικ. 1535/27.5.2010 πρόταση του Δασάρχη Λαυρίου και την αριθ. 27/2012 απόφαση της 4ης Α΄/θμίου ΕΕΔΑ η ως άνω απόφαση κήρυξης του Νομάρχη Ανατ. Αττικής εκδόθηκε εκ πλάνης περί τα πραγματικά περιστατικά.

Η έκταση αυτή των 2,05 στρ, απεικονίζεται με στοιχεία (1, 2, 3, 4, 5, 6, 1) στο συνημμένο στη παρούσα απόφαση διάγραμμα (απόσπασμα πινακίδος ΓΥΣ, αριθμ. φύλλου 6487/2 κλίμακας 1:5000 καθώς και στο διάγραμμα κλιμ. 1:20000.

Η απόφαση αυτή να δημοσιευθεί στην Εφημερίδα της Κυβερνήσεως.

Αθήνα 8 Νοεμβρίου 2012

Ο Γενικός Γραμματέας  
Αποκεντρωμένης Διοίκησης  
ΔΗΜ. ΚΑΛΟΓΕΡΟΠΟΥΛΟΣ

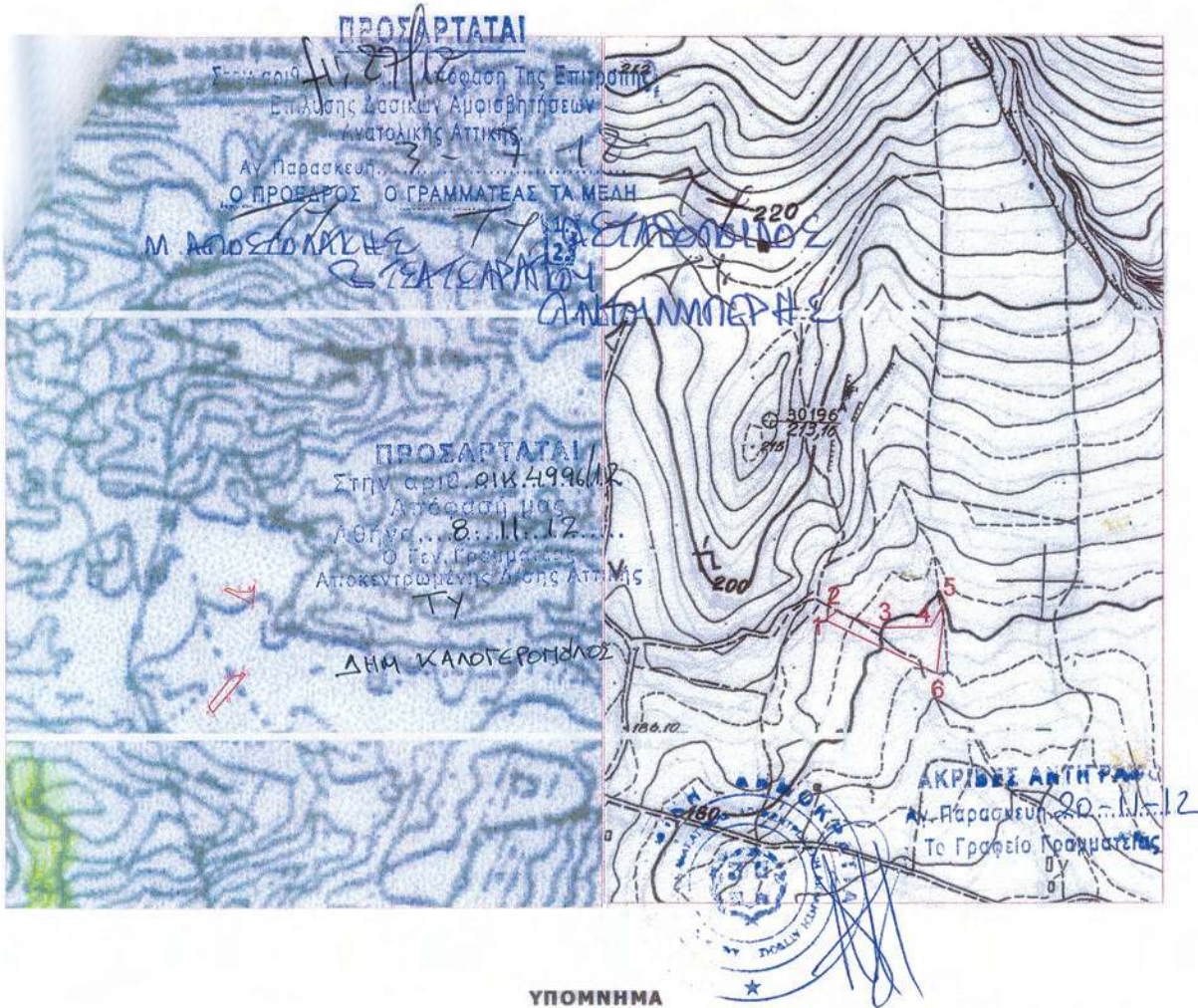

**ΥΠΟΜΝΗΜΑ**

Απόσπασμα, χάρτη κλ 1:20.000 επί του οποίου είναι τοποθετημένη η έκταση καθώς και απόσπασμα της 6487/2 πινακίδας Γ.Υ.Σ. κλίμακας 1:5000 και με στοιχεία (1,2,3,4,5,6,1) και βρίσκεται στη θέση "Τριανταφύλιζα" περιφέρειας Δήμου Κερατέας, έχει εμβαδόν 2,050 στρ που απεικονίζεται με ερυθρό περίγραμμα για την οποία προτείνουμε την μερική ανάκληση της αριθ. 2500/1985 Απόφασης κήρυξης αναδασωτέας του κ. Νομάρχη Ανατ. Αττικής.

ΑΚΡΙΒΕΣ ΑΝΤΙΓΡΑΦΟ  
 Α. Παράσκεψη 16.2.12  
 Ο Γεν. Γραμματέας  
 ΒΑΣΙΛΙΚΗ ΤΣΑΤΣΑΡΑΚΟΥ  
 27-05-2010  
 Ο ΣΥΝΤΑΚΤΗΣ  
 ΜΑΡΓΑΡΙΤΑ ΚΑΛΠΑΚΙΩΡΗ  
 ΔΑΣΟΠΟΝΟΣ

ΘΕΩΡΗΘΗΚΕ ΚΑΙ ΠΡΟΣΑΡΤΑΤΑΙ  
 Στην υπ' αριθ. 1535/27.05.2010  
 Πρόταση μερικής ανάκλησης απόφασης κήρυξης  
 αναδασωτέας  
 ΛΑΥΡΙΟ 27-05-2010  
 Ο ΔΑΣΑΡΧΗΣ  
 ΜΠΑΖΑΚΗΣ ΧΡΗΣΤΟΣ  
 ΔΑΣΟΛΟΓΟΣ

**ΕΘΝΙΚΟ ΤΥΠΟΓΡΑΦΕΙΟ**  
 Για τεχνικούς λόγους στο σχεδιάγραμμα,  
 έγινε σμίκρυνση, κατά ποσοστό 79%

Αριθμ. 3897

(3)

Κήρυξη έκτασης ως αναδασωτέας εμβαδού 1521 τ.μ. στη θέση «Περιβόλι η Νιφοράκι» Τοπικής Κοινότητας Ξηροκάμπου, Δημοτικής Ενότητας Αρχαίας Ολυμπίας, Δήμου Αρχαίας Ολυμπίας της Π.Ε. Ηλείας λόγω πυρκαγιάς.

Ο ΓΕΝΙΚΟΣ ΓΡΑΜΜΑΤΕΑΣ  
ΑΠΟΚΕΝΤΡΩΜΕΝΗΣ ΔΙΟΙΚΗΣΗΣ  
ΠΕΛΟΠΟΝΝΗΣΟΥ-ΔΥΤΙΚΗΣ ΕΛΛΑΔΟΣ ΚΑΙ ΙΟΝΙΟΥ

Έχοντας υπόψη:

1) Τις δ/ξεις του αρθ. 117 παρ 3 και το άρθρο 24 παρ. 1 του Συντάγματος της χώρας.

2) Τις δ/ξεις του άρθρου 6 του Νόμου 3200/1955 (ΦΕΚ 97Α/23-4-1955) «Περί Διοικητικής Αποκέντρωσης» όπως τροποποιήθηκε και ισχύει.

3) Τις δ/ξεις του Ν 998/79 (ΦΕΚ 289 Α/29-12-1979) "περί προστασίας των Δασών κ.λπ." και ειδικότερα το αρθ. 41 παρ. 1 και 3, το αρθ. 38 και το Ν. 2040/92 αρθ. 12 παρ. 3 (ΦΕΚ 70Α/23-4-1992).

4) Τον Ν. 3852/2010 (ΦΕΚ 87Α/7-6-10) «Νέα Αρχιτεκτονική της Αυτοδιοίκησης και της Αποκεντρωμένης Διοίκησης - Πρόγραμμα Καλλικράτης».

5) Το προεδρικό διάταγμα με αριθμό 139/2010 (ΦΕΚ 232Α/27-12-2010) «Οργανισμός της Αποκεντρωμένης Διοίκησης Πελοποννήσου, Δυτ. Ελλάδας και Ιονίου».

6) Τις δ/γες του Υπουργείου Γεωργίας 160417/1180/8-8-80, 182447/3049/24-9-83.

7) Τις δ/ξεις του Ν. 3208/2003 (ΦΕΚ 303Α/24-12-2003) «Προστασία δασικών οικοσυστημάτων, κατάρτιση δασολογίου, ρύθμιση εμπραγμάτων δικαιωμάτων επί δασών και δασικών εν γένει εκτάσεων και άλλες διατάξεις» και ειδικότερα το άρθρο 1 αυτού.

8) Την 4736/17-10-2012 πρόταση και εισηγητική έκθεση του Δασαρχείου Πύργου που αναφέρεται στο θέμα για κήρυξη έκτασης ως αναδασωτέας διότι το δάσος που την κάλυπτε καταστράφηκε από εκχέρσωση την 7.9.2012 και καταλήφθηκε παράνομα το χρονικό διάστημα από μήνα Μάρτιο 2012 και ως εκ τούτου επιβάλλεται η εκ νέου δάσωση της.

9) Τις διατάξεις του αρθ. 47 παρ. 1 του Ν. 3900/2010 (ΦΕΚ 303 Α/17-12-2010) «εξορθολογισμός διαδικασιών και

επιτάχυνση της διοικητικής δίκης και άλλες διατάξεις».

10) Το γεγονός ότι από την εκτέλεση της παρούσας δεν προκαλείται δαπάνη σε βάρος του κρατικού προϋπολογισμού, αποφασίζουμε:

Κηρύσσουμε ως αναδασωτέα την έκταση εμβαδού 1521 τ.μ. στη θέση «Περιβόλι η Νιφοράκι» Τοπικής Κοινότητας Ξηροκάμπου, Δημοτικής Ενότητας Αρχαίας Ολυμπίας, Δήμου Αρχαίας Ολυμπίας της Π.Ε. Ηλείας, η οποία αποτελεί δάσος Χαλεπίου Πεύκης με υπόροφο αείφυλλα πλατύφυλλα όπως προσδιορίζεται με τα στοιχεία (Α,Β,Γ,Δ,Ε,Ζ,Η,Θ,Ι,Κ,Α) στο από 17-10-2012 συνημμένο Τοπογραφικό διάγραμμα κλίμακας 1:1000 και εντοπίζεται σε Χάρτη Προσανατολισμού κλίμακας 1:50000 και έχει όρια:

Ανατολικά: Με Δάσος Χαλεπίου Πεύκης και αγρόν ιδίου.

Δυτικά: Με Δάσος Χαλεπίου Πεύκης.

Βόρεια: Με Δάσος Χαλεπίου Πεύκης.

Νότια: Με Δάσος Χαλεπίου Πεύκης.

Σκοπός της κήρυξης της ανωτέρω έκτασης ως αναδασωτέας είναι η διατήρηση του δασικού χαρακτήρα της, ο αποκλεισμός διάθεσης της για άλλη χρήση και η αποκατάσταση με φυσική ή τεχνική αναγέννηση της καταστραφείσας δασικής βλάστησης αποτελούμενη από δάσος Χαλεπίου Πεύκης.

Επιτρέπεται υποβολή κατ' αυτής αίτηση ακύρωσης στο Τριμελές Διοικητικό Εφετείο Πατρών μέσα σε προθεσμία (60) ημερών, που αρχίζει από την επομένη της δημοσίευσης η της κοινοποίησης.

Από την εφαρμογή των κανονιστικών διατάξεων της απόφασης αυτής δεν προκαλείται δαπάνη σε βάρος του κρατικού προϋπολογισμού σύμφωνα με το άρθρο 90 του Κώδικα Νομοθεσίας για την Κυβέρνηση και τα Κυβερνητικά όργανα (Π.Δ.63/2005, Φ.Ε.Κ. 98 Α'/22-04-05).

Η απόφαση αυτή να δημοσιευθεί στην Εφημερίδα Κυβερνήσεως.

Πάτρα 19 Νοεμβρίου 2012

Ο Γενικός Γραμματέας  
Αποκεντρωμένης Διοίκησης  
ΕΜΜΑΝΟΥΗΛ Α. ΑΓΓΕΛΑΚΑΣ



ΕΛΛΗΝΙΚΗ ΔΗΜΟΚΡΑΤΙΑ  
 ΑΠΟΚΕΝΤΡΩΜΕΝΗ ΔΙΟΙΚΗΣΗ  
 ΠΕΛΟΠΟΝΝΗΣΟΥ ΔΥΤ. ΕΛΛΑΔΑΣ & ΙΟΝΙΟΥ  
 ΓΕΝΙΚΗ Δ/ΝΣΗ ΔΑΣΩΝ & ΑΓΡΟΤΙΚΩΝ ΥΠΟΘΕΣΕΩΝ  
 Δ/ΝΣΗ ΣΥΝΤΟΝΙΣΜΟΥ ΚΑΙ ΕΠΙΘΕΩΡΗΣΗΣ ΔΑΣΩΝ  
 Δ/ΝΣΗ ΔΑΣΩΝ Ν. ΗΛΕΙΑΣ  
 ΔΑΣΑΡΧΕΙΟ ΠΥΡΓΟΥ

ΧΑΡΤΗΣ ΠΡΟΣΑΝΑΤΟΛΙΣΜΟΥ  
 (Γ.Υ.Σ. 50.000 - ΡΥΡΓΟΣ 319)  
 ΕΚΧΕΡΣΩΘΕΙΣΑ ΕΚΤΑΣΗ  
 ΚΛΙΜΑΚΑ 1:50000



Ανήκει στην με αριθ. 3867/19-11-2012..... απόφαση Γεν. Γραμ. Απ. Διοικ. Π.-Δ.Ε.-Ι.

**ΤΟΠΟΓΡΑΦΙΚΟ ΔΙΑΓΡΑΜΜΑ**

Δημόσιον δάσους Χαλεπίου Πεύκης & αειφυλλών πλατύφυλλων εμβοδού **1.521 τ.μ.** που όπως διαπιστώθηκε την 30-08-2012 εκχερσώθηκε & καταλήφθηκε παράνομα από τον Μαρίνη Λέντζο του Σωτηρίου κάτοικο Ξηροκάμπου Ηλείας κατά το χρονικό διάστημα από μήνα Μάρτιο 2012, στη θέση «Περιβόλι ή Νιφοράκι» Τοπικής Κοινότητας Ξηροκάμπου Δήμου Αρχ. Ολυμπίας.

Ε(ΑΒΓΔΕΖΗΘΙΚΑ) = 1.521 τ.μ.  
 ΚΛΙΜΑΚΑ 1:1000

ΠΙΝΑΚΑΣ ΣΥΝΤΕΤΑΓΜΕΝΩΝ ΕΓΣΑ '87		
α/α	X	Ψ
A	306149	4171757
B	306167	4171750
Γ	306191	4171725
Δ	306204	4171727
E	306224	4171720
Z	306229	4171733
H	306218	4171739
Θ	306194	4171758
I	306171	4171761
K	306155	4171767

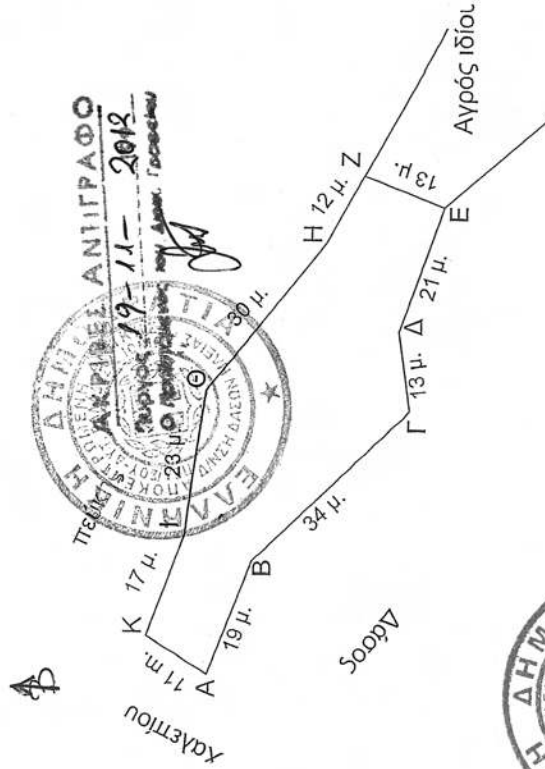

**ΕΘΝΙΚΟ ΤΥΠΟΓΡΑΦΕΙΟ**  
 Για τεχνικούς λόγους στο σχεδιάγραμμα, έγινε σμίκρυνση, κατά ποσοστό **82%**

Ο Συντάκτης  
 Μαρία Μητροπούλου  
 Δασολόγος



ΘΕΩΡΗΘΗΚΕ  
 Πάτρα 19-11-2012  
 Ο Γενικός Γραμματέας Απ. Διοικ. Π.-Δ.Ε.-Ι.

ΕΜΜΑΝΟΥΗΛ  
 ΑΓΓΕΛΙΑΚΑΣ

