

ΕΦΗΜΕΡΙΣ ΤΗΣ ΚΥΒΕΡΝΗΣΕΩΣ

ΤΗΣ ΕΛΛΗΝΙΚΗΣ ΔΗΜΟΚΡΑΤΙΑΣ

ΤΕΥΧΟΣ ΤΕΤΑΡΤΟ

Αρ. Φύλλου 612

18 Δεκεμβρίου 2008

ΠΕΡΙΕΧΟΜΕΝΑ

ΑΠΟΦΑΣΕΙΣ

- Κήρυξη ως αναδασωτέας έκτασης εμβαδού 0,775στρ. στη θέση «Δροσοπηγή» Περιφέρειας της κοινότητας Αφιδνών του Νομού Αττικής..... 1
- Κήρυξη ως αναδασωτέας δημόσιας δασικής έκτασης εμβαδού 6.544,75 τ.μ. στη θέση «Αγ. Παρασκευή -Μύλια», περιφέρειας Δ.Δ. Σκοτίνας του Δήμου Ανατ. Ολύμπου Νομού Πιερίας..... 2
- Αλλαγή χρήσης γης τμήματος δημοτικής έκτασης από το υπ' αριθμ. 7636 κοινόχρηστο τεμάχιο του αγροκτήματος Άρνισσας Δήμου Βεγορίτιδας Ν. Πέλλας για την ανέγερση σταβλικών Εγκαταστάσεων..... 3
- #### ΔΙΟΡΘΩΣΕΙΣ ΣΦΑΛΜΑΤΩΝ
- Διόρθωση σφάλματος στην υπ' αριθμ. 2222/3.12.1999 απόφαση του Γενικού Γραμματέα Περιφέρειας Πελοποννήσου (ΦΕΚ 922/Δ' /28.12.1999)..... 4

ΑΠΟΦΑΣΕΙΣ

- Αριθμ. 4027 (1)
Κήρυξη ως αναδασωτέας έκτασης εμβαδού 0,775στρ. στη θέση «Δροσοπηγή» Περιφέρειας της κοινότητας Αφιδνών του Νομού Αττικής.
- Ο ΓΕΝΙΚΟΣ ΓΡΑΜΜΑΤΕΑΣ ΠΕΡΙΦΕΡΕΙΑΣ ΑΤΤΙΚΗΣ
- Έχοντας υπόψη:
1. Τις διατάξεις:
- α) Του άρθρου 117 παρ. 3 του Συντάγματος της Ελλάδος.
- β) Του ν. 3200/1955 «περί διοικητικής αποκεντρώσεως» όπως αυτές τροποποιήθηκαν μεταγενέστερα.
- γ) Του ν. 2503/1997 «Διοίκηση, οργάνωση, στελέχωση της Περιφέρειας κ.λπ.».
- δ) Του ν. 998/1979 «Περί προστασίας των Δασών και των Δασικών εν γένει εκτάσεων της Χώρας και ειδικότερα:

- δα) Του άρθρου 41 παρ. 1.
- δβ) Του άρθρου 38 παρ. 1.
- ε) Την υπ' αριθμ. 160417/1180/9.7.1980 εγκύκλιο δ/γή του Υπουργείου Γεωργίας.
- ζ) Του ν. 3208/2003 «Περί προστασίας δασικών οικοσυστημάτων κ.τ.λ.».
- η) Του ν. 3147/2003 «Ρύθμιση θεμάτων αγροτικής γης κ.λπ.».
2. Την υπ' αριθμ. 3838/31.7.2008 πρόταση του αρμοδίου Δασαρχείου Καπανδριτίου σχετικά με την κήρυξη ως αναδασωτέας της αναφερόμενης στο θέμα έκτασης, αποφασίζουμε:
- Κηρύσσουμε ως αναδασωτέα ιδιωτική δασική έκταση (δάσος, τμήμα κληροτεμαχίου) εμβαδού 0,775 στρ. (επτακοσίων εβδομήντα πέντε χιλιοστών του στρέμματος) που βρίσκεται στην θέση «Δροσοπηγή» Περιφέρειας της κοινότητας Αφιδνών του Νομού Αττικής, η οποία απεικονίζεται με στοιχεία οριογραμμής «Α, Β, Γ, Δ, Α» στο προσαρτημένο στην παρούσα απόφασή μας διάγραμμα, το οποίο αποτελεί αναπόσπαστο μέρος αυτής και έχει όρια:

Ανατολικά: Με αγροτική οδό.

Δυτικά: Με αγροτική οδό.

Βόρεια: Με αγροτική οδό.

Νότια: Με αγροτική έκταση.

Σκοποί της κήρυξης της ανωτέρω έκτασης ως αναδασωτέας είναι, η διατήρηση του δασικού χαρακτήρα αυτής, ο αποκλεισμός διάθεσής της για άλλη χρήση και η αποκατάσταση της καταστραφείσης από εκχέρσωση δασικής βλάστησης αποτελούμενης από Χαλέπιο Πεύκη με υπόροφο αείφυλλα - πλατύφυλλα με ποσοστό κάλυψης >90%, αποτελούσης τμήμα ευρύτερης και μεγαλύτερης των 3,00 στρεμμάτων έκτασης δασικού χαρακτήρα.

Η απόφαση αυτή να δημοσιευθεί στην Εφημερίδα της Κυβερνήσεως.

Αγία Παρασκευή, 19 Νοεμβρίου 2008

Ο Γενικός Γραμματέας Περιφέρειας
ΧΑΡΑΛΑΜΠΟΣ ΜΑΝΙΑΤΗΣ

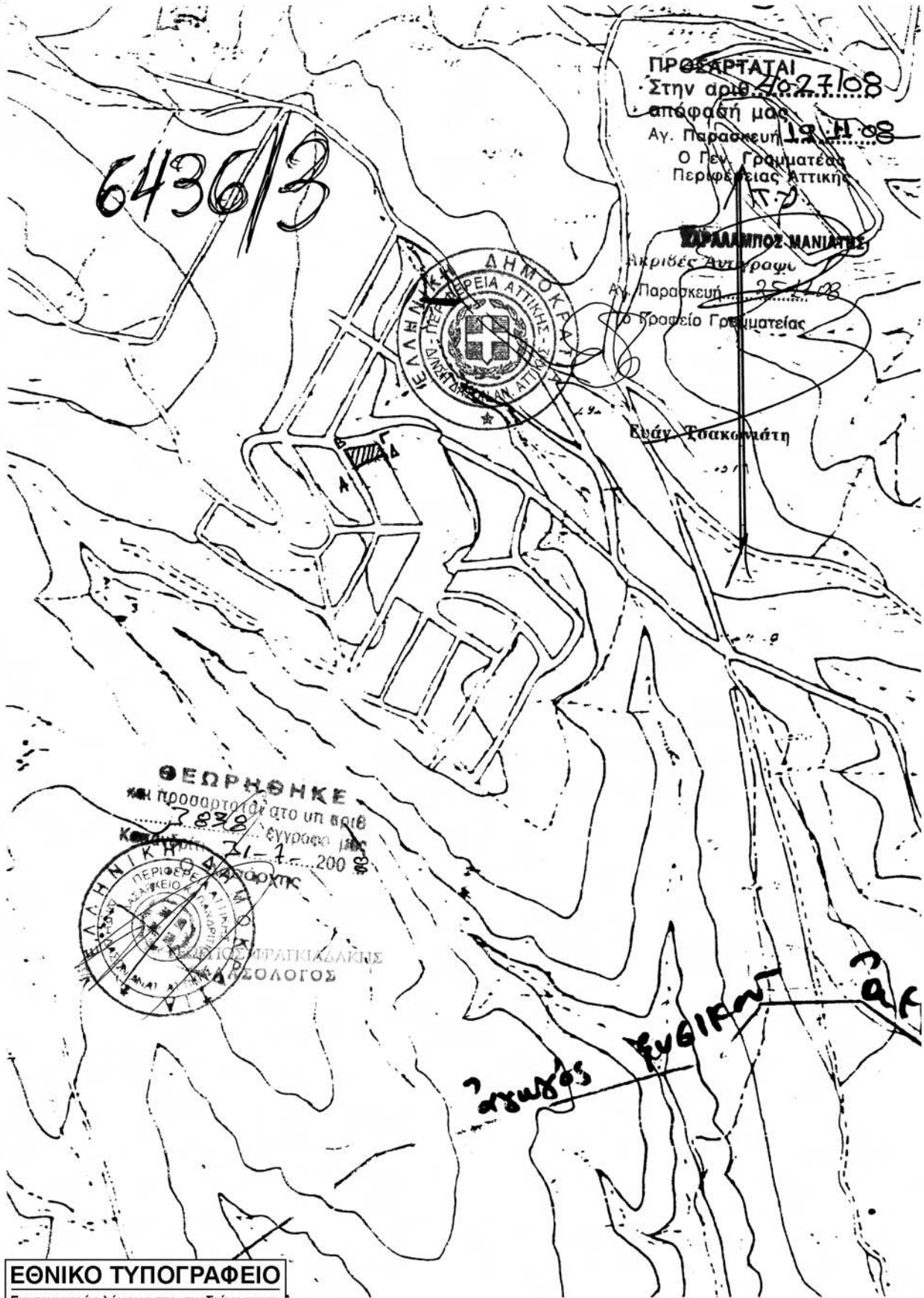

6430/3

ΠΡΟΣΕΡΤΑΤΑΙ
Στην αριθ. 4027/08

απόφαση μας
Αγ. Παρασκευή 19.11.08

Ο Γεν. Γραμματέας
Περιφέρειας Αττικής

ΠΑΡΑΛΗΠΟΣ ΜΑΝΙΑΤΗΣ

Ακριβές Αντιγραφή

Αγ. Παρασκευή 25.11.08

Το Γραφείο Γραμματέας



Εδών Τσακωνιάτη

ΘΕΩΡΗΘΗΚΕ
και προσαρτήθηκε στο υπ αριθ
2838 έγγραφο μας
Κατά αριθ. 21-2-2008



ΕΠΙΧΕΙΡΗΣΙΑΚΟ ΠΡΟΓΡΑΜΜΑ
ΠΕΡΙΦΕΡΕΙΑ ΑΤΤΙΚΗΣ
ΠΡΟΓΡΑΜΜΑ ΟΡΓΑΝΩΣΗΣ ΚΑΙ ΛΕΙΤΟΥΡΓΙΑΣ
ΥΠΟΜΟΝΩΝ

Ευθιμης

ΕΘΝΙΚΟ ΤΥΠΟΓΡΑΦΕΙΟ
Για τεχνικούς λόγους στο σχεδιάγραμμα,
έγινε σμίκρυνση, κατά ποσοστό 80%

Αριθμ. 7771

(2)

Κήρυξη ως αναδασωτέας δημόσιας δασικής έκτασης εμβαδού 6.544,75 τ.μ. στη θέση «Αγ. Παρασκευή - Μύλια», περιφέρειας Δ.Δ. Σκοτίας του Δήμου Ανατ. Ολύμπου Νομού Πιερίας.

Ο ΓΕΝΙΚΟΣ ΓΡΑΜΜΑΤΕΑΣ
ΠΕΡΙΦΕΡΕΙΑΣ ΚΕΝΤΡΙΚΗΣ ΜΑΚΕΔΟΝΙΑΣ

Έχοντας υπόψη:

1. Τις διατάξεις του άρθρου 6, του ν. 3200/1955 περί διοικητικής αποκέντρωσης όπως τροποποιήθηκε και συμπληρώθηκε μεταγενέστερα με το ν.δ. 532/1970.

2. Τις διατάξεις των άρθρων 24, παρ. 1 και του άρθρου 117 παρ.3 του Συντάγματος.

3. Τις διατάξεις των άρθρων 37,38 και 41 του ν. 998/1979 (ΦΕΚ 289/τ.Α΄/29.12.1979) «περί προστασίας των δασών κ.λπ.».

4. Τις διατάξεις του άρθρου 12 παρ.2 του ν. 2040/1992 που αντικαταστάθηκε με την παρ. 15 του άρθρου 1 του ν. 3208/2003.

5. Τις διατάξεις του ν. 2240/1994 «συμπλήρωση διατάξεων για τη Νομική Αυτοδιοίκηση αρ.6 παρ.7».

6. Τις υπ' αριθμ. 160417/1180/8.8.1980 και 1824447/3049/24.9.1980 εγκύκλιες διαταγές και αποφάσεις του Υπουργείου Γεωργίας, που αναφέρονται στο εν λόγω θέμα.

7. Τις διατάξεις του άρθρου 120, του ν. 1892/1990 (ΦΕΚ 101/τ.Α΄/29.12.1979).

8. Την υπ' αριθμ. 5631/11.8.2000 απόφαση του Γενικού Γραμματέα Περιφέρειας Κεντρικής Μακεδονίας.

9. Την υπ' αριθμ. 664/25.11.2008 αναφορά του Δασονομείου Λιτόχωρου «περί κηρύξεως Αναδασωτέας» της αναφερομένης στο θέμα εκτάσεως, αποφασίζουμε:

Κηρύσσουμε ως αναδασωτέα με σκοπό τη διατήρηση του χαρακτήρα της δημόσιας δασικής έκτασης που εκχερσώθηκε και καταλήφθηκε παράνομα από τον Στύλο Διονύσιο του Αποστόλου, κάτοικο Κατερίνης, την δημόσια δασική έκταση εμβαδού 6.544,75τ.μ., που βρίσκεται στη θέση «Αγία Παρασκευή - Μύλια» περιφέρειας ΔΔ Σκοτίας του Δήμου Ανατολικού Ολύμπου Νομού Πιερίας.

Προσδιορίζεται από τα στοιχεία Α-Β-Γ-Δ-Ε-Ζ-Η-Θ-Ι-Κ-Α και έχει όρια:

ΑΝΑΤΟΛΙΚΑ: Με ΔΔ έκταση- Με ΔΔ έκταση που κατέχεται από Στύλο Ιωάννη.

ΔΥΤΙΚΑ: Με ΔΔ έκταση.

ΒΟΡΕΙΑ: Με ΔΔ έκταση που κατέχεται από Βλέτση Ιωάννη- Με ΔΔ έκταση.

ΝΟΤΙΑ: Με ΔΔ έκταση.

Όπως φαίνεται στο από Ιούλιο 2008, συνημμένο τοπογραφικό διάγραμμα του Τοπογράφου της Υπηρεσίας μας Ταβουκτσή Παναγιώτη, κλίμακας 1:500, που αποτελεί αναπόσπαστο μέρος της απόφασης αυτής.

Η αποκατάσταση της δασικής βλάστησης θα γίνει με φυσική αναγέννηση.

Η απόφαση αυτή να δημοσιευθεί στην Εφημερίδα της Κυβερνήσεως.

Κατερίνη, 28 Νοεμβρίου 2008

Με εντολή Γενικού Γραμματέα Περιφέρειας
Ο Αναπληρωτής Προϊστάμενος Διεύθυνσης Δασών
ΠΑΥΛΟΣ ΑΝΔΡΕΔΑΚΗΣ

Συντάσσεται των 7771/08 Απόφαση της Διεύθυνσης Δασών Ν. Πιερίας

Β

φ = 40° 15'
λ = -01° 15'

Θ. Ε. Ρ. Η. Θ. Η. Κ. Ε.
Κατερίνη.....28.11.....2008
Με Εντολή
Γενικό Γραφέα Περιφέρειας
Περιφέρειας Δυτικής Πελοποννήσου
Περιφέρειας Δυτικής Πελοποννήσου

ΕΘΝΙΚΟ ΤΥΠΟΓΡΑΦΕΙΟ
Για τεχνικούς λόγους στο σχεδιάγραμμα,
έγινε σμίκρυνση, κατά ποσοστό 56%

ΤΟΠΟΓΡΑΦΙΚΟ ΔΙΑΓΡΑΜΜΑ

Έκταση με στοιχεία Α-Β-Γ-Δ-Ε-Ζ-Η-Θ-Ι-Κ-Α
εμβαδού Ε = 6544,75 τ.μ. που βρίσκεται στη
θέση "Αγ. Παρασκευή - Μύλια" περιφέρειας
Δημ. Διαμερίσματος Σκοτίας του Δήμου Ανατ.
Ολύμπου Ν. Πιερίας.

κλίμακα 1 : 500
Κατερίνη Ιούλιος 2008
ο συντάκτης
Τραβούκτσής Παναγιώτης
Τοπογράφος

Σχεδίαση : Φαριάκη Πουλιχέρια Ε.Δ.Ε.

ΥΠΟΜΝΗΜΑ

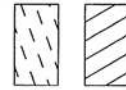

Δασική έκταση στις Α/Φ έτους 1945
με στοιχεία Α-Β-Γ-Δ-Ε-Ζ-Η-Θ-Ι-Κ-Α
εμβαδού Ε = 6544,75 τ.μ.
Δασικές εκτάσεις στις Α/Φ ετών 1945 και 1978
με στοιχεία Α-α-β-γ-δ-ε-ζ-η-θ-κ-α εμβαδού
Ε = 862,50 τ.μ. και Ζ-Η-Θ-ι-ξ-ν-μ-κ-ζ
εμβαδού Ε = 1776,45 τ.μ.

ΒΕΒΑΙΩΣΗ

Βεβαιώνεται ότι η Δημόσια Δασική έκταση με
στοιχεία Α-Β-Γ-Δ-Ε-Ζ-Η-Θ-Ι-Κ-Α εμβαδού
Ε = 6544,75 τ.μ., που βρίσκεται στη θέση "Αγ.
Παρασκευή - Μύλια" περιφέρειας Δημ. Διαμερίσματος
Σκοτίας του Δήμου Ανατ. Ολύμπου, εκχερσώθηκε
και καταλήφθηκε παράνομα από τον Στύλο Διονύσιο
του Αποστόλου κάτοικο Κατερίνης.

Κατερίνη Ιούλιος 2008
ο βεβαιών
Ντιβάνος Λάζαρος
Δασολόγος

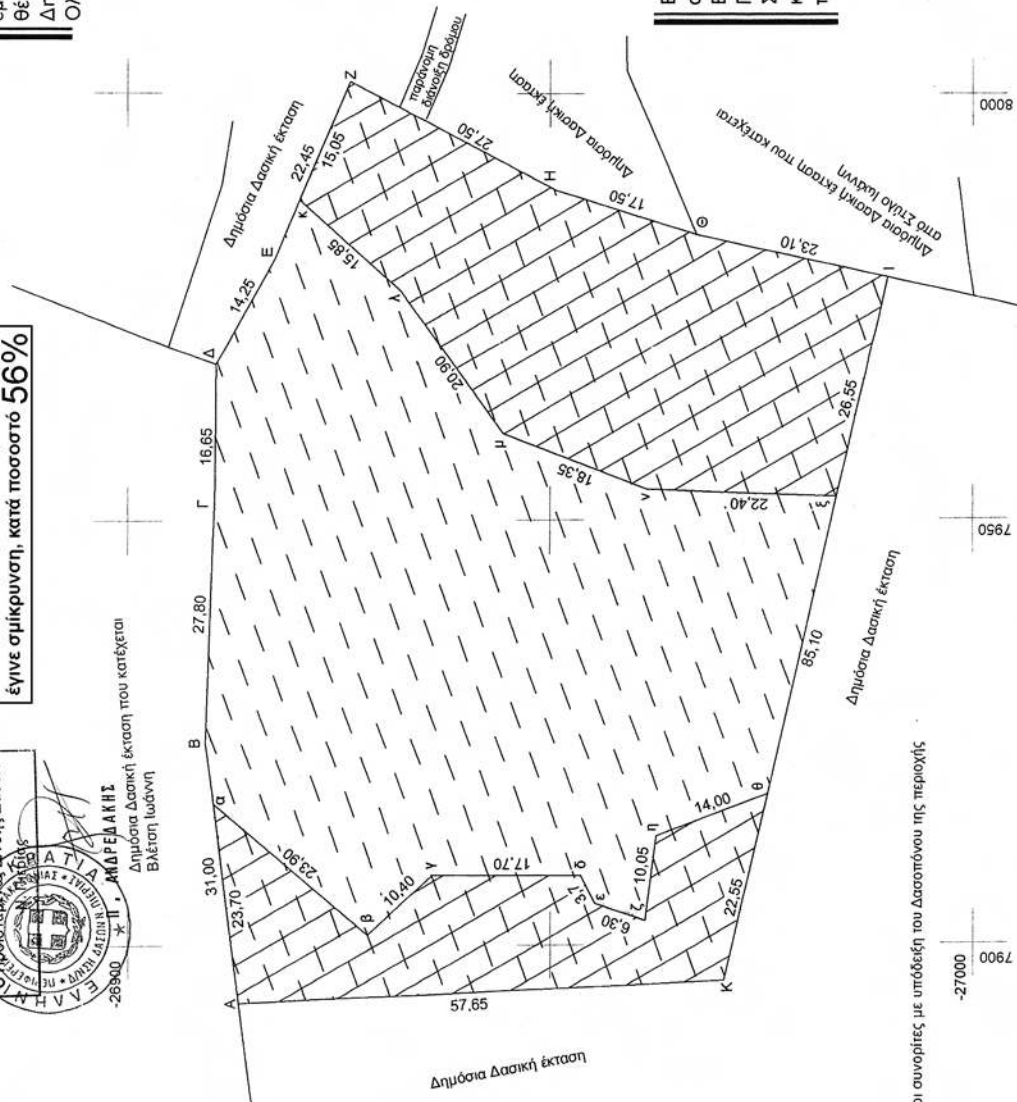

Τα όρια και οι συνόριτες με υπόδειξη του Δασολόγου της περιοχής

Αριθμ. 11807

(3)

Αλλαγή χρήσης γης τμήματος δημοτικής έκτασης από το υπ' αριθμ. 7636 κοινόχρηστο τεμάχιο του αγροκτήματος Άρτισσας Δήμου Βεγορίτιδας Ν. Πέλλας για την ανέγερση σταβλικών Εγκαταστάσεων».

Ο ΝΟΜΑΡΧΗΣ ΠΕΛΛΑΣ

Έχοντας υπόψη:

1. Τις διατάξεις του π.δ. 30/1996 (ΦΕΚ 21 Α/1996) «Κώδικας Νομαρχιακής Αυτ/σης», όπως τροποποιήθηκε και ισχύει.

2. Την υπ' αριθμ. 40/23.4.2008 (ΦΕΚ 1711Β/26.8.2008) απόφαση του Ν.Σ. Πέλλας.

3. Τις διατάξεις του ν. 1512/1985 (ΦΕΚ 4Α/1985) για τροποποίηση και συμπλήρωση Πολεοδομικών διατάξεων κ.λπ. και ειδικά το άρθρο 3 «περί καθορισμού χρήσεων παραχωρουμένων δημοτικών εκτάσεων» όπως κωδικοποιήθηκε με το π.δ. της 14.7./27.7.1999 ΦΕΚ Δ' 580).

4. Τις διατάξεις του άρθρου 90 του κωδικοποιητικού Προεδρικού διατάγματος π.δ. 63/22.4.2008 (ΦΕΚ 98Α'/22.4.2008) «Κωδικοποίηση της Νομοθεσίας για την Κυβέρνηση και τα κυβερνητικά όργανα».

5. Το από 17.7.1923 ν.δ. «περί σχεδίων πόλεων, κωμών και οικισμών του Κράτους κ.λπ.» όπως ισχύει σήμερα.

6. Το υπ' αριθμ. 280/15.6.2007 έγγραφο της Κτηματικής Υπηρεσίας Ν.Πέλλας.

7. Το υπ' αριθμ. 212/8.4.1996 έγγραφο του Δικαστικού Γραφείου Έδεσσας.

8. Το υπ' αριθμ. 20274/7.6.2007 έγγραφο της Δ/σης Πολ. Γης - Τμήμα Τοπογραφικής.

9. Το υπ' αριθμ. 21519/07/19.2008 έγγραφο του Τμήματος Πολεοδομίας Έδεσσας.

10. Η υπ' αριθμ. 21711/2.7.2007 απόφαση Νομάρχη Πέλλας.

11. Το υπ' αριθμ. ΔΥΠ/Β3/Φ34α/2303/7.3.2008 του Τμήματος Υγείας Έδεσσας.

12. Το υπ' αριθμ. 2256/14-61571/8.5.2007 έγγραφο της 11ης Εφορείας Βυζαντινών Αρχαιοτήτων.

13. Το υπ' αριθμ. 3894/13.6.2007 έγγραφο της ΙΖ' Εφορείας Προϊστορικών και Κλασσικών Αρχαιοτήτων.

14. Το υπ' αριθμ. 4685/9.7.2007 έγγραφο της Δ/σης Τουρισμού Κεντ. Μακεδονίας.

15. Το υπ' αριθμ. 2442/7.6.2007 έγγραφο του Δασαρχείου Έδεσσας.

16. Το υπ' αριθμ. 15617/22.9.2008 έγγραφο του Τμήματος Τοπικής Αυτ/σης και Ν.Π.Δ.Δ. Ν. Πέλλας με το οποίο δι-αβιβάζει το υπ' αριθμ. 5/2007 απόσπασμα πρακτικού της 2.4.2007 συνεδρίασεως του Δημοτικού Συμβουλίου Δήμου Βεγορίτιδος, αριθμ. απόφασης 110/2007, αποφασίζουμε:

1. Καθορίζουμε τη χρήση γης του γηπέδου με στοιχεία ΑΒΓΔΑ, που αποτελεί τμήμα του υπ' αριθμ. 7636 κοινοχρήστου αγροτεμαχίου, αγροκτήματος Άρτισσας του Δήμου Βεγορίτιδας Ν. Πέλλας, εμβαδού 4003,00 τ.μ., όπως αυτό απεικονίζεται στο συνημμένο στην παρούσα απόφαση τοπογραφικό διάγραμμα με κλίμακα 1:2000 που θεωρήθηκε από το Δ/ντή της Δ/σης Πολεοδομικού Σχεδιασμού-Οικισμού και Χωροταξίας Ν.Α. Πέλλας με την από 6.11.2008 πράξη, σαν χώρο για την ανέγερση σταβλικών εγκαταστάσεων.

Η απόφαση αυτή δεν απαλλάσσει τον ενδιαφερόμενο από την υποχρέωση λήψης των σχετικών αδειών.

2. Κατά της παρούσας επιτρέπεται σύμφωνα με το άρθρο 69 του π.δ. 30/1996 (ΦΕΚ 21/Α) η άσκηση προσφυγής ενώπιον του Γενικού Γραμματέα Περιφέρειας μόνο για παράβαση νόμου μέσα σε αποκλειστική προθεσμία τριάντα (30) ημερών από τη λήψη της παρούσας που κατατίθεται στο Τμήμα Πολεοδομίας της Ν.Α. Πέλλας.

Κατά της απόφασής μας αυτής, ως και της εκδομένης αποφάσεως επί της προσφυγής του άρθρου 69 του π.δ. 30/1996, επιτρέπεται αίτηση ακύρωσης ως και αίτηση αναστολής εκτέλεσης της προσβαλλόμενης απόφασής μας, ενώπιον του Συμβουλίου της Επικράτειας, μέσα σε αποκλειστική προθεσμία εξήντα (60) ημερών.

Η απόφαση αυτή να δημοσιευθεί στην Εφημερίδα της Κυβερνήσεως.

Έδεσσα, 6 Νοεμβρίου 2008

Ο Νομάρχης
Μ. ΚΑΡΑΜΑΝΗΣ

ΑΓΡΟΚΤΗΜΑ "ΑΡΝΙΣΣΑ" Ν. ΠΕΛΛΑΣ
 ΟΡΙΣΤΙΚΗ ΔΙΑΝΟΜΗ ΤΟΥ 1939 κ' 1953
 ΑΓΡΟΤΕΜΑΧΙΟ 7636 ΧΕΡΣΟΛΕΙΒΑΔΟ ΚΟΙΝΟΧΡΗΣΤΟ

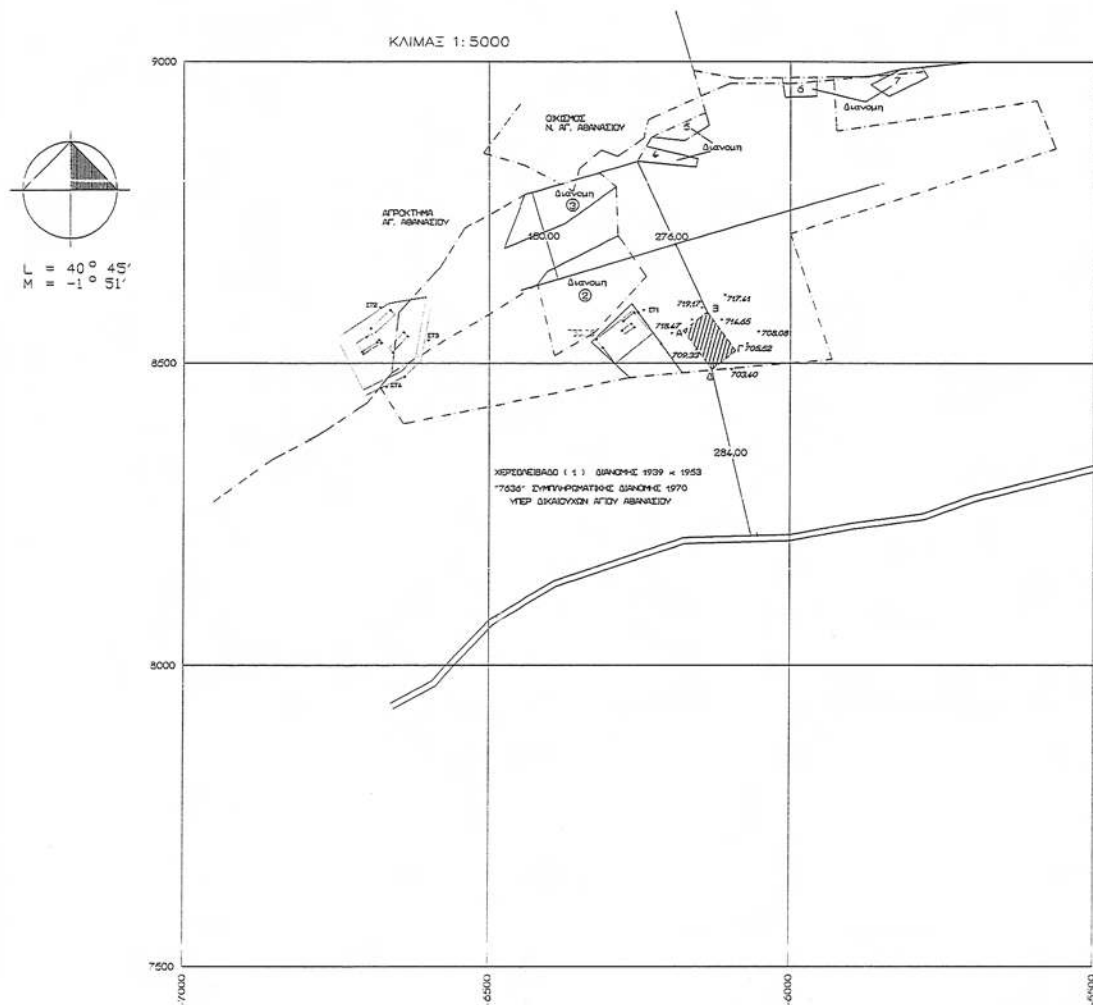

ΕΘΝΙΚΟ ΤΥΠΟΓΡΑΦΕΙΟ
 Για τεχνικούς λόγους στο σχεδιάγραμμα,
 έγινε σμίκρυνση, κατά ποσοστό **40%**

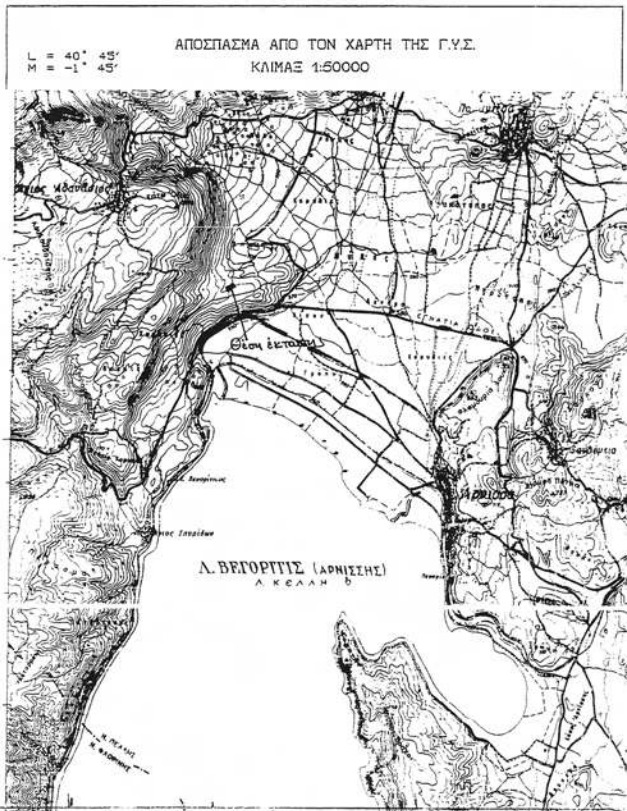
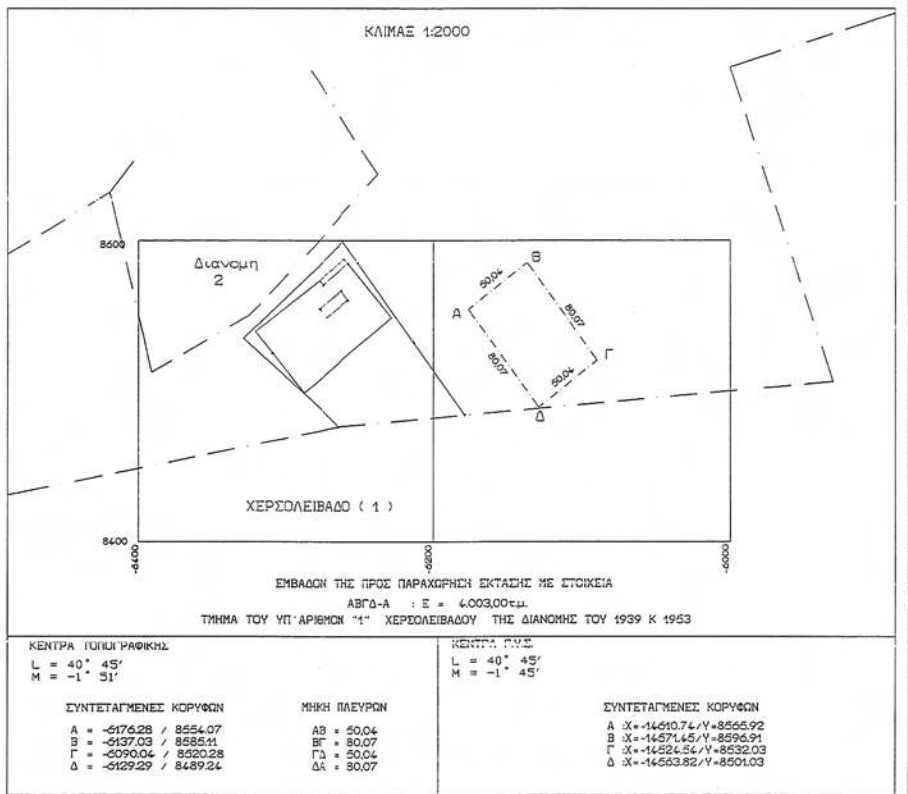

ΑΠΟΣΤΑΣΕΙΣ

ΑΠΟΣΤΑΣΗ ΑΠΟ ΟΡΙΟ ΟΙΚΙΣΜΟΥ Ν. ΑΓΙΟΥ ΑΒΑΝΑΣΙΟΥ :	276,00μ
ΑΠΟΣΤΑΣΗ ΑΠΟ ΠΟΤΑΜΙΑ ΣΥΝΕΧΟΥΣ ΡΟΗΣ :	ΔΕΝ ΥΠΑΡΧΟΥΝ
ΑΠΟΣΤΑΣΗ ΑΠΟ ΣΙΔΗΡΟΔΡΟΜΙΚΗ ΓΡΑΜΜΗ :	350,00μ
ΑΠΟΣΤΑΣΗ ΑΠΟ ΓΡΑΜΜΕΣ ΜΕΤΑΦΟΡΑΣ ΡΕΥΜΑΤΟΣ ΔΕΗ :	ΔΕΝ ΥΠΑΡΧΟΥΝ
ΑΠΟΣΤΑΣΗ ΑΠΟ ΔΡΟΜΟ :	284,00μ
ΑΠΟΣΤΑΣΗ ΑΠΟ ΚΕΝΤΡΟ ΥΨΕΙΣ ΑΡΝΙΣΣΑΣ :	5700,00μ
ΑΠΟΣΤΑΣΗ ΑΠΟ ΑΙΘΝΗ ΒΕΓΟΡΙΤΙΔΑ :	ΜΕΓΑΛΥΤΕΡΗ ΤΩΝ 2000μ

ΕΡΓΟΔΟΤΗΣ	ΝΑΤΗΣ ΠΑΝΤΕΛΗΣ του Γεωργίου	
ΕΡΓΟ	ΠΑΡΑΧΩΡΗΣΗ ΕΚΤΑΣΗΣ ΓΙΑ ΣΤΑΥΛΙΚΕΣ ΕΓΚΑΤΑΣΤΑΣΕΙΣ	
ΘΕΣΗ ΕΡΓΟΥ	ΑΓΡΟΚΤΗΜΑ ΑΡΝΙΣΣΑΣ	
ΜΕΛΕΤΗΤΗΣ	Ναρία Ίωση, Ίδου Τοπογράφος Μηχανικός	
ΘΕΜΑ ΣΧΕΔΙΟΥ	ΤΟΠΟΓΡΑΦΙΚΟ ΔΙΑΓΡΑΜΜΑ	ΑΡΙΘΜΟΣ ΣΧΕΔΙΟΥ
ΚΛΙΜΑΣ	1:5000 Κ' 1:2000 Κ' 1:50000	

Το διάγραμμα αυτό συνοδεύει την αριθμ.11807/6-11-2008 απόφαση Νομάρχη Πέλλας που αφορά «Αλλαγή χρήσης γης τμήματος δημοτικής έκτασης από το αριθμ. 7636 κοινοχρήστου τεμαχίου αγροκτήματος Αρnisσας Δήμου Βεγοριτιδας Ν.Πέλλας για την ανέγερσης σταυλικών εγκαταστάσεων»

Η ΕΛΕΞΑΣ
Α. ΓΚΟΥΒΑ
Μηχ.ΠΕ2 με Β'βο

ΕΛΕΞΑΣ, 6 ΝΟΕΜΒΡΙΟΥ 2008

ΘΕΩΡΗΘΗΚΕ
Ε.Ν.
Ο Διότης Διοσης Πολικού
Σχεδισμού - Οικισμού και Χωρικής
Ν.Πέλλας

ΤΕΛΙΑΜΙΔΗΣ ΘΕΟΧΑΡΗΣ
Μηχ.ΠΕ2 με Α'βο

ΔΙΟΡΘΩΣΕΙΣ ΣΦΑΛΜΑΤΩΝ

(4)

Στο ΦΕΚ 922/Δ'/28.12.1999, στο οποίο δημοσιεύθηκε η υπ' αριθμ. 2222/3.12.1999 απόφαση του Γενικού Γραμματέα Περιφέρειας Πελοποννήσου, με την οποία κηρύχθηκε ως «αναδασωτέα» λόγω εκχέρσωσης έκταση εμβαδού 2.950,00 τετρ. μέτρων, στη θέση «Φουντιάρες» περιφέρειας Δ.Δ. Περαχώρας του Δήμου Λουτρακίου Νομού Κορινθίας, γίνεται η εξής διόρθωση:

Από το εσφαλμένο εμβαδόν της αναδασωτέας έκτασης στο θέμα της απόφασης «2.590,00 τετρ. μέτρα», στο ορθό «2.950,00 τετρ. μέτρα».

Ανακαλούμε τη «διόρθωση σφάλματος» που δημοσιεύθηκε στο ΦΕΚ 571/Δ'/30.5.2005 ως αναρμοδίως υπογραφείσα.

Ο Γενικός Γραμματέας Περιφέρειας
ΝΙΚΟΛΑΟΣ Κ. ΑΓΓΕΛΟΠΟΥΛΟΣ



* 0 4 0 0 6 1 2 1 8 1 2 0 8 0 0 8 *

ΑΠΟ ΤΟ ΕΘΝΙΚΟ ΤΥΠΟΓΡΑΦΕΙΟΚΑΠΟΔΙΣΤΡΙΟΥ 34 * ΑΘΗΝΑ 104 32 * ΤΗΛ. 210 52 79 000 * FAX 210 52 21 004
ΗΛΕΚΤΡΟΝΙΚΗ ΔΙΕΥΘΥΝΣΗ: <http://www.et.gr> – e-mail: webmaster.et@et.gr