



04005781807010012



5013

ΕΦΗΜΕΡΙΣ ΤΗΣ ΚΥΒΕΡΝΗΣΕΩΣ

ΤΗΣ ΕΛΛΗΝΙΚΗΣ ΔΗΜΟΚΡΑΤΙΑΣ

ΤΕΥΧΟΣ ΤΕΤΑΡΤΟ

Αρ. Φύλλου 578

18 Ιουλίου 2001

ΑΠΟΦΑΣΕΙΣ

Αριθ. 1051948/4863/B0010

Καθορισμός των οριογραμμών αιγιαλού - παραλίας στη θέση «ΠΥΔΝΑ» του Δ.Δ. Μακρυγιάλου Ν. Πιερίας.

Ο ΥΠΟΥΡΓΟΣ ΟΙΚΟΝΟΜΙΚΩΝ

Έχοντας υπόψη:

1. Τις διατάξεις του Ν.3200/55 «περί διοικητικής αποκεντρώσεως», όπως αυτές τροποποιήθηκαν και ισχύουν σήμερα με τα ΝΔ 532/70, Β.Δ.704/70, Β.Δ.705/70, Β.Δ.192/72, Π.Δ.71/84, Π.Δ.347/86, Ν.2026/92 και Π.Δ.97/93.

2. Τις διατάξεις του Π.Δ.551/88 «Οργάνωση Νομαρχιών - Οργάνωση Οικονομικών Υπηρεσιών» (ΦΕΚ 259 τ.Α'), όπως τροποποιήθηκε και ισχύει.

3. Τις διατάξεις του άρθρου 19 παρ.5 του Ν.Δ.2344/95, του άρθρου 52 παρ.6 του Ν.2218/1994, του άρθρου 4 παρ.7 του Ν.2240/94, δυνάμει των οποίων αρμοδιότητες του Υπουργείου Οικονομικών που είχαν μεταβιβασθεί σε Νομάρχες ανήκουν στον Περ/κό Δ/ντή, σε συνδυασμό με αυτές του άρθρου 14 παρ.2 του Ν.2399/96, με τις οποίες προβλέπεται η κατάργηση των θέσεων των Περιφερειακών Δ/ντών, οι αρμοδιότητες πλέον του οποίου περιήλθαν στον Γενικό Γραμματέα της Περιφέρειας και ασκούνται από τον Αναπληρωτή Περιφερειακό Διευθυντή.

4. Τις διατάξεις των παρ.2 και 6 του άρθρου 1 του Ν.2503/97 Διοίκηση, Οργάνωση, Στελέχωση της Περιφέρειας, ρύθμιση θεμάτων για την Τοπική Αυτοδιοίκηση και άλλες διατάξεις (ΦΕΚ 107 τ.Α'), σύμφωνα με τις οποίες οι Περιφερειακές Υπηρεσίες του Υπουργείου Οικονομικών, που συγκροτούσαν την Περιφερειακή Διοίκηση του Νομού ή Νομαρχίας δεν υπήχθησαν στην ενιαία οργανική μονάδα της Περιφέρειας ούτε καταργήθηκαν, αλλά αποτελούν από 01.09.97 Υπηρεσίες του Υπουργείου Οικονομικών.

5. Το αριθ. 28979/31.07.97 έγγραφο της Δ/σης Διοίκησης του Υπ. Εσωτερικών Δημ. Διοίκησης και Αποκέντρωσης, σύμφωνα με το οποίο οι αρμοδιότητες του Γενικού Γραμματέα της Περιφέρειας σε θέματα Υπηρεσιών του Υπ. Οικονομικών μεταφέρονται από 01.09.97 στον Υπουργό Οικονομικών.

6. Την αριθ.1039386/441/A0006/21.4.2000 (ΦΕΚ 571 τ.Β'/21.4.2000) κοινή Απόφαση του Πρωθυπουργού και Υπουργού Οικονομικών «περί ανάθεσης αρμοδιοτήτων του Υπουργού Οικονομικών στους Υφυπουργούς».

7. Την αριθμ.1043053/483/A0006/9.5.2000 (ΦΕΚ 622 Β/10.5.2000) απόφαση του Υφυπουργού Οικονομικών «περί μεταβίβασης αρμοδιοτήτων του Υφυπ. Οικονομικών στους Γεν. Γραμματέα, Γεν. Δ/ντές κλπ.», του Υπ. Οικονομικών.

8. Τις διατάξεις του άρθρου 100 του Π.Δ.284/88 «περί συγκροτήσεως μεταξύ άλλων και της Επιτροπής καθορισμού ορίων αιγιαλού και παραλίας και θέσεων αμμοληψίας».

9. Την αριθμ. 1078204/927/0006Α/06.08.92 ΚΥΑ των Υπουργών Προεδρίας και Οικονομικών, με την οποία διατηρείται σε ισχύ η Επιτροπή Καθορισμού ορίων αιγιαλού - παραλίας και θέσεων αμμοληψίας.

10. Τις διατάξεις των άρθρων 1 μέχρι και 7 του Α.Ν.2344/40 «περί αιγιαλού και παραλίας, όπως τροποποιήθηκαν και συμπληρώθηκαν με τις διατάξεις του άρθρου 13 του Ν.1078/1980 και του άρθρου 23 του Ν.1337/1983, όπως επίσης και τη σχετική Διοικητική και Δικαστηριακή Νομολογία».

11. Την από 26.9.2000 έκθεση της Επιτροπής Καθορισμού των ορίων του αιγιαλού και παραλίας, που καθόρισε τα όρια του αιγιαλού και της παραλίας στο Δήμο Μεθώνης Ν.Πιερίας στη θέση "Πύδνα" του Δ.Δ. Μακρυγιάλου.

12. Το τοπογραφικό και υψομετρικό διάγραμμα που συντάχθηκε από τους Α. Μοσχίδη και Ε.Γκούτζιο, τοπογράφων του Γραφείου Τοπογραφίσεων και Κτηματολογίου της ΝΑ Πιερίας και ελέγχθηκε και θεωρήθηκε νομότυπα από τον Προϊστάμενο της ΤΥΔΚ Ν.Πιερίας Μιχαήλ Παπαμιχαήλ, Πολιτικό Μηχανικό, την 6.12.2000.

13. Το αριθ. 544.5/276/01/3.4.2001 έγγραφο της Δ/σης Α2, Τμήμα Ιε του Γενικού Επιτελείου Ναυτικού με το οποίο μας γνωστοποιεί ότι συμφωνεί με την έκδοση επικυρωτικής απόφασης για τον καθορισμό του αιγιαλού στη θέση "Πύδνα" του Δ.Δ. Μακρυγιάλου, αποφασίζουμε:

1. Επικυρώνουμε την από 26.9.2000 έκθεση της Επιτροπής καθορισμού των ορίων του αιγιαλού και παραλίας και παλαιού αιγιαλού, καθώς και το συνοδευόν αυτή τοπογραφικό διάγραμμα, σε τρεις πινακίδες κλίμακας 1:500, το οποίο συντάχθηκε το Σεπτέμβριο του 2000 από τους τοπογράφους του Γραφείου Τοπογραφίσεων και Κτηματολογίου της ΝΑ Πιερίας, Α. Μοσχίδη και Ε. Γκούτζιο και θεωρήθηκε νομότυπα την 6.12.2000 από τον Προϊστάμενο της ΤΥΔΚ Ν.Πιερίας Μιχαήλ Παπαμιχαήλ, Πολιτικό Μηχανικό, όπως ορίζουν οι διατάξεις του άρθρου 20 του Ν. 719/77.

α) Στο τοπογραφικό αυτό διάγραμμα καθορίσθηκε από την αρμόδια Επιτροπή, όπως πιο πάνω αναφέρεται, η οριογραμμή του αιγιαλού με κόκκινη συνεχή πολυγωνική γραμμή με κορυφές 1-2-3-4-5-6-7-8-9-10-11-12-13-14-15-16-17-18-19-20-21 και 22 η οποία κορυφή 1 καθορίζεται για πρώτη φορά η δε κορυφή 22 είναι η με αριθμό κορυφή (χωρίς αριθμό) του καθορισμού της οριογραμμής του αιγιαλού - παραλίας του "Λιμένος Πύδνας - Κίτρους" (ΦΕΚ 20/Δ/75).

β) Την οριογραμμή της παραλίας, με κριτήρια συνεχή πολυγωνική γραμμή με κορυφές 1'-2'-3'-4'-5'-6'-7'-8'-9'-10'-11'-12'-13'-14'-15'-16'-17'-18'-19'-20'-21' και 22', η οποία κορυφή 1' κα-

θορίζεται για πρώτη φορά η δε κορυφή 22' είναι η κορυφή (χωρίς αριθμό) του καθορισμού της οριογραμμής του αιγιαλού - παραλίας του «Λιμένος Πύδνας - Κίτρους» (ΦΕΚ 20/Δ/75).

γ) Την οριογραμμή του παλαιού αιγιαλού με μπλε, συνεχή, πολυγωνική γραμμή με κορυφές τις αριθ. 1'-1'', 1''-2''-3''-4''-5''-6''-7''-8''-9''-10''-11''-6'-7'-8'-12''-13''-14''-15''-16''-17''-18''-19''-20''-21''-22''-23''-24''-25''-26''-13'-14 και 18-27''-28''-29''-30''-31''-32''-33''-22'-22.

Δεν εξαιρούνται οι κατασκευές που βρίσκονται στη ζώνη παλαιού αιγιαλού και παραλίας καθορίζεται ζώνη παραλίας πλάτους 10 μέτρων επειδή δεν εξυπηρετούνται οι σκοποί του άρθρου 7 παρ. 1 του ΑΝ 2344/40.

Η παρούσα απόφαση, μαζί με την Έκθεση της Επιτροπής Καθορισμού ορίων αιγιαλού - παραλίας και το συνοδευόν τοπογραφικό διάγραμμα, να δημοσιευθούν στην εφημερίδα της Κυβερνήσεως.

Αθήνα, 20 Ιουνίου 2001

Με εντολή Υπουργού
Ο Γενικός Διευθυντής
Δημ. Περιουσίας & Εθν. Κληρ/των
ΣΠΥΡΟΣ Ι. ΣΤΑΘΗΣ

ΕΚΘΕΣΗ

Της επιτροπής καθορισμού των ορίων αιγιαλού - παραλίας και παλαιού αιγιαλού στη θέση ΠΥΔΝΑ ΜΑΚΡΥΓΙΑΛΟΥ Ν. ΠΙΕΡΙΑΣ.

Για τον καθορισμό για πρώτη φορά των ορίων του αιγιαλού, της παραλίας και του παλαιού αιγιαλού, από το τεμάχιο 530 της οριστικής διανομής του κτήματος εξαγοραστών Μακρυγιάλου, όπου βρίσκεται η παραλία της Πύδνας μέχρι το σύνορο των αγροκτημάτων εξαγοραστών Μακρυγιάλου - Κίτρους όπου αρχίζει ο καθορισμός των οριογραμμών αιγιαλού - παραλίας «Λιμένας Πύδνα - Κίτρους» (ΦΕΚ 20/Δ/75) μήκους περίπου 3 χιλιομέτρων.

Στην Κατερίνη σήμερα στις 26 Σεπτεμβρίου ημέρα Τρίτη του έτους 2000 οι παρακάτω υπογράφωντες:

1. - Παπαργυρίου Μιχαήλ, Προϊστάμενος της Κτηματικής Υπηρεσίας Ν. Πιερίας, ως πρόεδρος

2.- Μόχλας Εμμανουήλ, Πολιτικός Μηχανικός της ΤΥΔΚ Ν. Πιερίας,

3.- Παρλαπάνος Δημήτριος, Ανθ/ρχος Λ.Σ. Δ/ντής του Γ' Λιμ. Τμήματος Κατερίνης, ο οποίος αναπληρώνει τον Κεντρικό Λιμενάρχη Θεσ/νίκης που απουσίαζε κατά την συνεδρίαση της Επιτροπής για υπηρεσιακούς λόγους, ως μέλη, και παρουσία της γραμματέως της Επιτροπής Σιονακίδου Βασιλικής αποτελούντες την Επιτροπή Καθορισμού των ορίων αιγιαλού και παραλίας σύμφωνα με το άρθρο 100 του Π.Δ. 284/88 και της αριθ. 782/31-1-2000 απόφασης του Προϊστάμενου της Οικονομικής Επιθεώρησης Κεντρικής Μακεδονίας, η οποία συγκλήθηκε με την αριθ. 1610/20-9-2000 πρόσκληση του προέδρου της, μεταβήκαμε επί τόπου στην παραπάνω περιοχή και αφού λάβαμε υπόψη:

1. Τις διατάξεις του Α.Ν. 2344/40 όπως τροποποιήθηκαν και συμπληρώθηκαν μεταγενέστερα, όπως επίσης και την σχετική διοικητική και δικαστηριακή νομολογία.

2. Την ανάγκη καθορισμού των ορίων αιγιαλού - παραλίας και παλαιού αιγιαλού στην παραπάνω περιοχή, επειδή η περιοχή παρουσιάζει μεγάλη τουριστική ανάπτυξη.

3. Το τοπογραφικό και υψομετρικό διάγραμμα που συντάχθηκε στις 11 Σεπτεμβρίου 2000, σε τρεις πινακίδες, σε κλίμακα 1:500 από τους τοπογράφους Α. Μοσχίδη - Ε. Γκούτζιου, του Γραφείου Τοπογραφικών και Κτηματολογίου της Ν. Α. Πιερίας, ελέγχθηκε και θεωρήθηκε νομότυπα από τον Μιχαήλ Παπαμυχαήλ, Πολιτικό Μηχανικό, Προϊστάμενο της ΤΥΔΚ Ν. Πιερίας στις 6.12.2000 όπως ορίζει το άρθρο 20 του Ν 719/77.

4. Την από 18-9-2000 έκθεση έρευνας ιδιοκτησιακού καθε-

στώτος, άρθρο 9 του Α.Ν. 1539/38 για την πιο πάνω έκταση από τον Παναγιώτη Νικολαΐδη, τοπογράφο της Κτηματικής Υπηρεσίας Ν. Πιερίας καθώς και με την ίδια ημερομηνία τεχνική έκθεση του Παναγιώτη Νικολαΐδη.

5. Την σχηματισθείσα αντίληψη από τις επί τόπου μεταβάσεις μας για το πλάτος της βρεχόμενης ζώνης ξηράς και τα λοιπά συναφή στοιχεία ήτοι:

α) ότι η έκταση είναι ημιορεινή, βραχώδης, με μεγάλη κλίση και υψομετρικές διαφορές.

β) ότι ο θαλάσσιος χώρος είναι αναπειπταμένο πέλαγος χωρίς υφάλους και βάθος θάλασσας που αυξάνει ομαλά και με ύψος κυμάτων που δεν υπερβαίνει τα 5 μέτρα.

γ) ότι οι κύριες κατευθύνσεις των πνεόντων ανέμων είναι βόρειες, βορειοανατολικές.

δ) ότι η έκθεση της έκτασης είναι βόρεια - βορειοανατολική.

6. - Ότι πρέπει να καθορισθεί ζώνη παραλίας 10 μέτρων σε όλο το μήκος της προς καθορισμό περιοχής.

7. - Ότι σε όλο το μήκος της περιοχή που καθορίζονται τα όρια των οριογραμμών αιγιαλού και παραλίας, έχει τοποθετηθεί το όριο των αγροτεμαχίων της οριστικής διανομής του έτους 1939 του αγροκτήματος των εξαγοραστών Μακρυγιάλου, όπου φαίνεται ότι οι ιδιοκτήτες των αγροτεμαχίων της πιο πάνω διανομής έχουν επεκταθεί μέσα σε δημόσια έκταση και ως εκ τούτου με τη χάραξη οριογραμμής παλαιού αιγιαλού να συμπίπτει με το όριο διανομής εκεί όπου αυτό δεν συμπίπτει με την οριογραμμή παραλίας, εξασφαλίζεται ο δημόσιος χαρακτήρας και διασφαλίζεται το ιδιοκτησιακό καθεστώς.

8. - Ότι στην προς καθορισμό περιοχή, υπάρχουν παραχωρήσεις από το Υπουργείο Γεωργίας, οι οποίες όμως δεν θίγονται από τις οριογραμμές αιγιαλού - παραλίας ή παλαιού αιγιαλού.

9. - Ότι στην προς καθορισμό περιοχή δεν υπάρχουν κανενός είδους άλλες παραχωρήσεις από το Ελληνικό Δημόσιο, όπως αναφέρεται και στην από 18.9.2000 έκθεση έρευνας ιδιοκτησιακού καθεστώτος που συντάχθηκε από τον Παναγιώτη Νικολαΐδη, υπάλληλο της Κτηματικής Υπηρεσίας, η οποία επισυνάπτεται καθώς και την από 18.9.2000 Τεχνική Έκθεση του ιδίου υπαλλήλου,

καθορίζουμε

α) την οριογραμμή του αιγιαλού με κόκκινη, συνεχή, πολυγωνική γραμμή με κορυφές τις αριθ. 1 - 2 - 3 - 4 - 5 - 6 - 7 - 8 - 9 - 10 - 11 - 12 - 13 - 14 - 15 - 16 - 17 - 18 - 19 - 20 - 21 και 22, η οποία κορυφή 1 καθορίζεται για πρώτη φορά η δε κορυφή 22 είναι η κορυφή (χωρίς αριθμό) του καθορισμού της οριογραμμής του αιγιαλού - παραλίας του «Λιμένας Πύδνας - Κίτρους» (ΦΕΚ 20/Δ/75).

β) την οριογραμμή της παραλίας με κίτρινη, συνεχή, πολυγωνική γραμμή με κορυφές τις αριθ. 1' - 2' - 3' - 4' - 5' - 6' - 7' - 8' - 9' - 10' - 11' - 12' - 13' - 14' - 15' - 16' - 17' - 18' - 19' - 20' - 21' και 22', η οποία κορυφή 1' καθορίζεται για πρώτη φορά η δε κορυφή 22' είναι η κορυφή (χωρίς αριθμό) του καθορισμού της οριογραμμής του αιγιαλού - παραλίας του «Λιμένας Πύδνας - Κίτρους» (ΦΕΚ 20/Δ/75).

γ) την οριογραμμή του παλαιού αιγιαλού με μπλε, συνεχή, πολυγωνική γραμμή με κορυφές τις αριθ. 1 - 1' - 2'' - 3'' - 4'' - 5'' - 6'' - 7'' - 8'' - 9'' - 10'' - 11'' - 6' - 7' - 8' - 12'' - 13'' - 14'' - 15'' - 16'' - 17'' - 18'' - 19'' - 20'' - 21'' - 22'' - 23'' - 24'' - 25 - 26'' - 13' - 14 και 18 - 27'' - 28'' - 29'' - 30'' - 31'' - 32'' - 33'' - 22' - 22.

Οι κορυφές των οριογραμμών του αιγιαλού και παλαιού αιγιαλού, οι οποίες έχουν συντεταγμένες είναι εξαρτημένες από τις στάσεις της αποτύπωσης και οι συντεταγμένες τους αναγράφονται στο συνημμένο πίνακα του τοπογραφικού διαγράμματος.

Η Επιτροπή

Ο Πρόεδρος

ΜΙΧΑΗΛΣ ΠΑΠΑΡΓΥΡΙΟΥ

Τα Μέλη

ΕΜΜΑΝΟΥΗΛ ΜΟΧΛΑΣ
ΔΗΜΗΤΡΙΟΣ ΠΑΡΛΑΠΑΝΟΣ

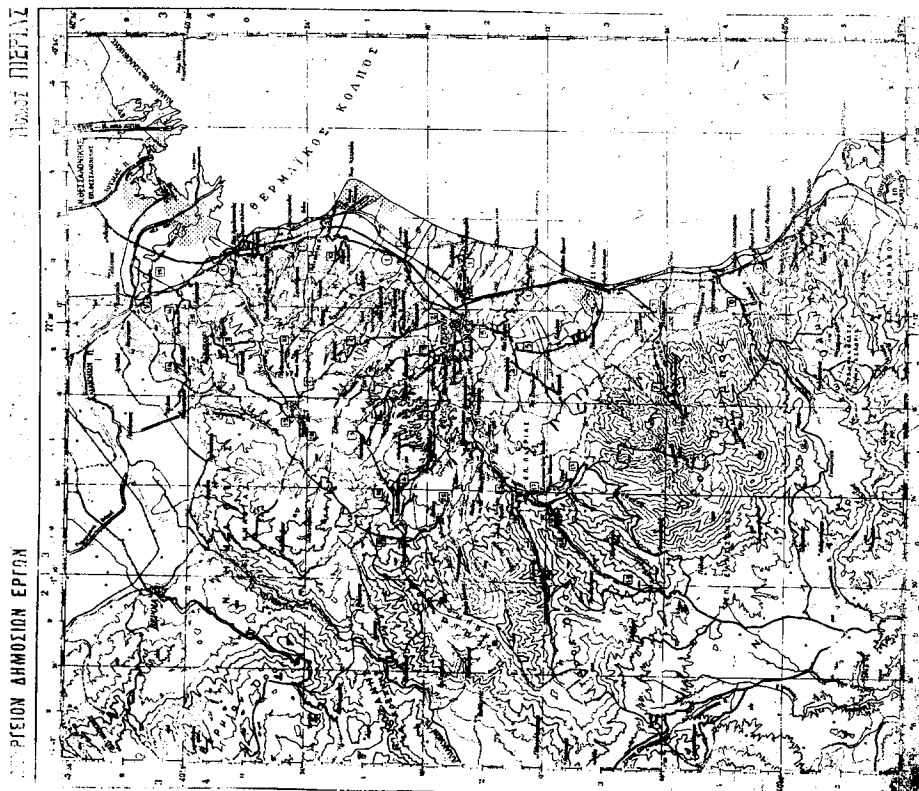
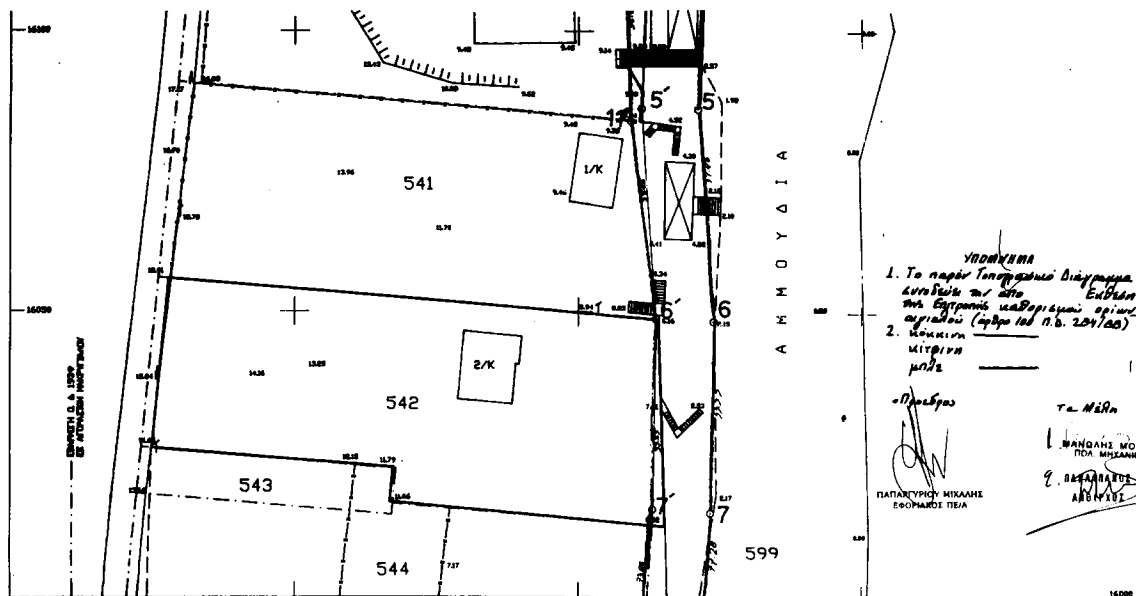

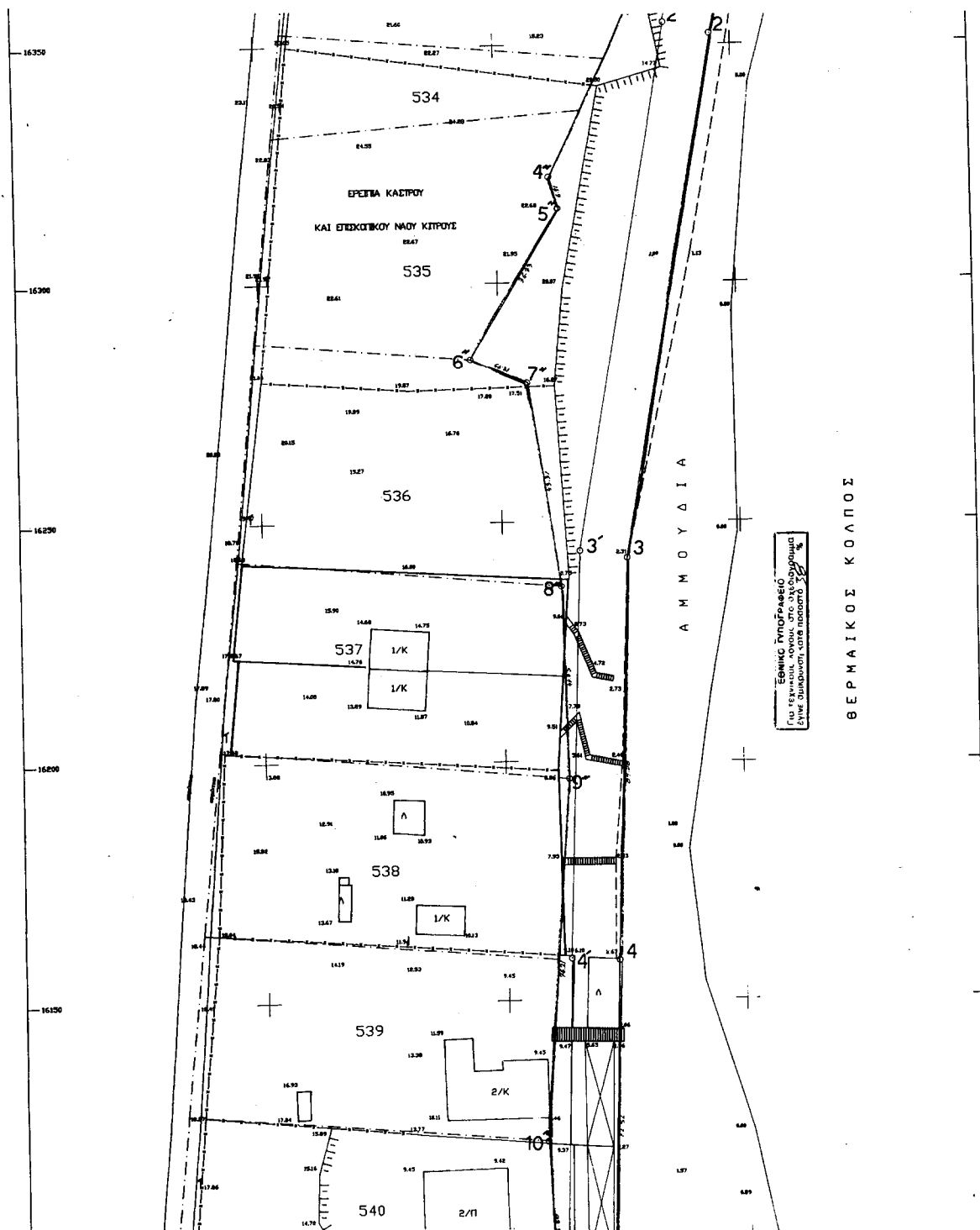

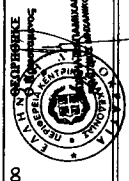
ΕΛΛΗΝΙΚΗ ΔΗΜΟΚΡΑΤΙΑ ΥΠΟΥΡΓΕΙΟ ΠΕΡΙΧΕΙΡΣΗΣ ΑΣΦΑΛΟΥΣ ΤΥΧΑΙΑΣ Τ.Υ.Α.Κ.		ΜΕΛΕΤΗ ΚΑΘΟΡΙΣΜΟΥ ΟΡΙΟΓΡΑΜΜΩΝ ΑΠΤΑΛΟΥ-ΠΑΡΑΛΙΑΣ - ΠΑΛΑΙΟΥ ΑΠΤΑΛΟΥ ΑΡΧΑΙΑΣ ΠΥΛΑΓΑΣ ΜΑΚΡΥΓΙΑΛΟΥ		ΤΟΠΟΓΡΑΦΙΚΟ ΔΙΑΓΡΑΜΜΑ	
ΠΙΝΑΚΙΔΑ Φ 1 ΚΑΙΜΑΚΑ 1:500		ΚΑΤΕΡΙΝΕΣ ΟΙ ΕΠΙΧΕΙΡΟΥΣΕΣ ΤΟΠΟΓΡΑΦΟΙ: Α. ΜΟΣΙΛΗΣ Β. ΓΕΩΡΓΙΩΤΟΥ 11-09-2000		ΚΑΤΕΡΙΝΗ ΕΛΕΥΘΕΡΟΣ Επί της θέσης για την απομάκρυνση της κατασκευαστικής Φ. 10/20/2000	
ΓΡΑΦΕΙΟ ΤΟΠΟΓΡΑΦΗΣΕΩΝ ΚΑΙ ΚΤΗΜΑΤΟΛΟΓΙΟΥ Ν.Α. ΠΕΡΙΕΡΙΑΣ		ΤΕΧΝΙΚΗ ΥΠΕΥΘΥΝΗ ΔΕΙΜΩΝ ΚΟΝΤΟΥΤΣΙΩΝ		ΚΑΤΕΡΙΝΗ 6-12-2000 	
Εργαστήριο επιτηρούμενο με την υπ' αριθ. 10/20/2000					

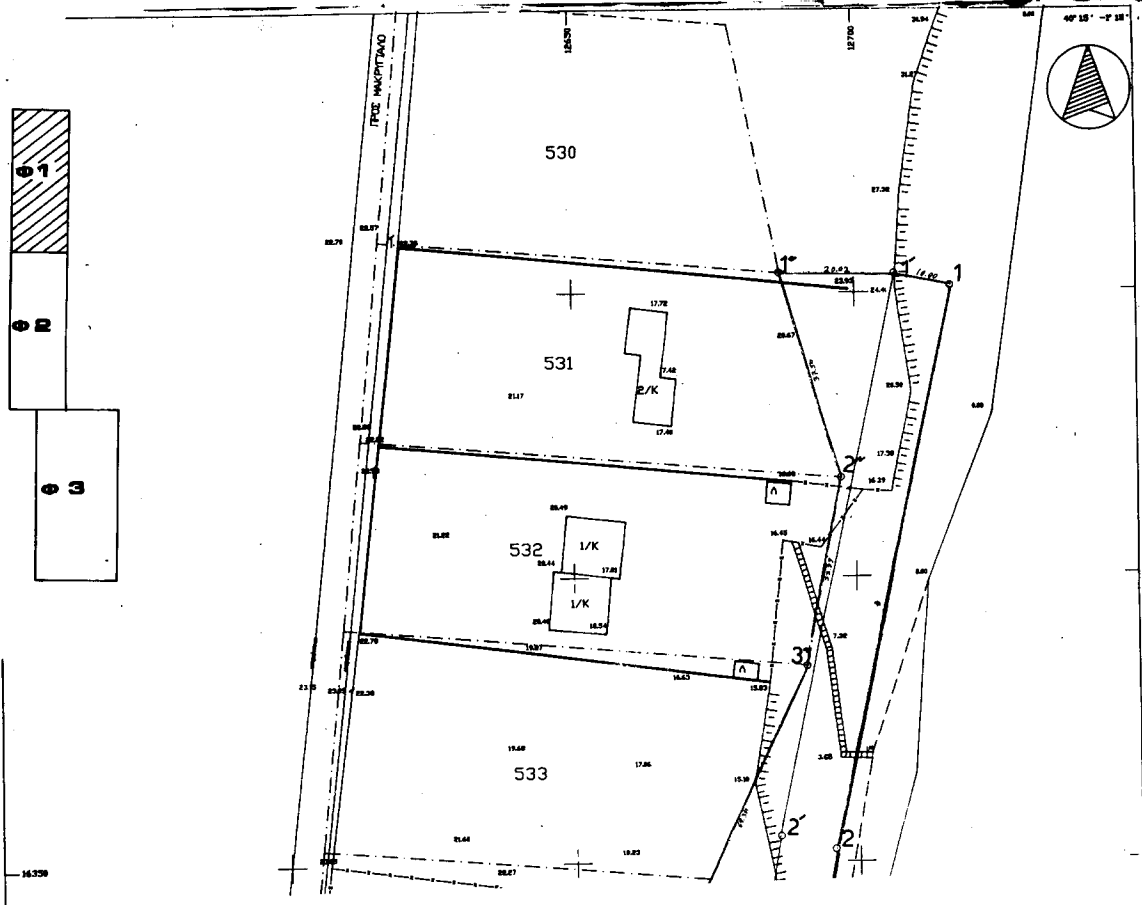

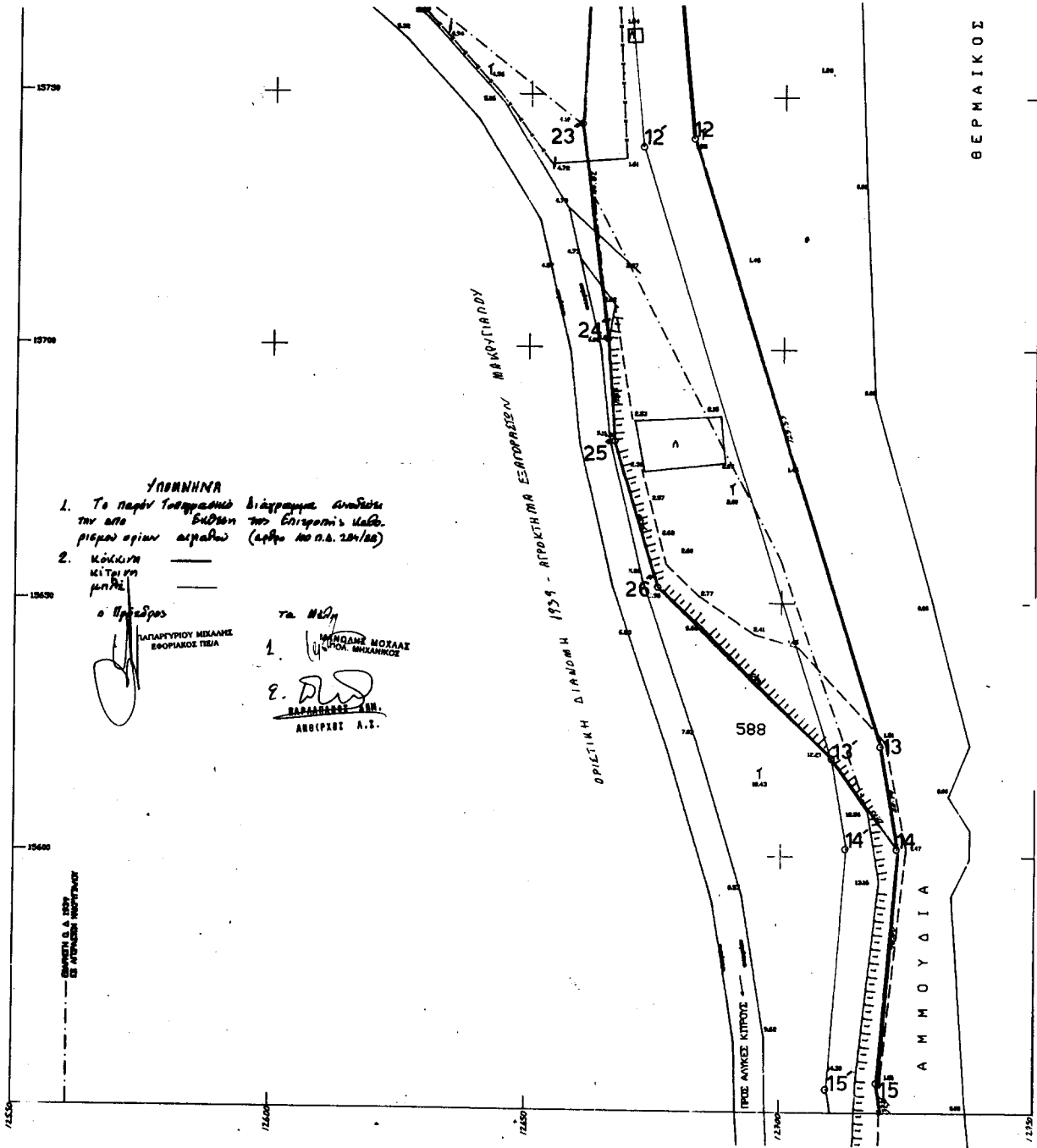

ΥΠΟΜΝΗΝΑ

- Το παρόν Γεωγραφικό Διάγραμμα αποτελεί την από βύθιση των επιγραφών των αρχαίων αγραφών (αρχ. Νο.π.α. 28/188)
- Μετρήσεις κήτων με μ.π.α.

ο Υπάρχων
 ΛΑΠΑΥΡΓΙΟΥ ΜΕΛΑΛΑΣ
 ΕΦΟΡΙΑΧΟΣ ΤΕΛΩΣ

τα Μ.π.α.
 1. ΜΗΝΩΝΗΣ ΜΟΛΛΑΣ
 ΓΡΟΣ ΑΛΥΚΕΣ ΚΥΠΡΟΣ
 2. Ρ.Π.Δ.
 ΒΑΡΑΒΑΡΩΣ Α.Π.
 ΑΝΘΡΩΠΟΣ Α.Σ.

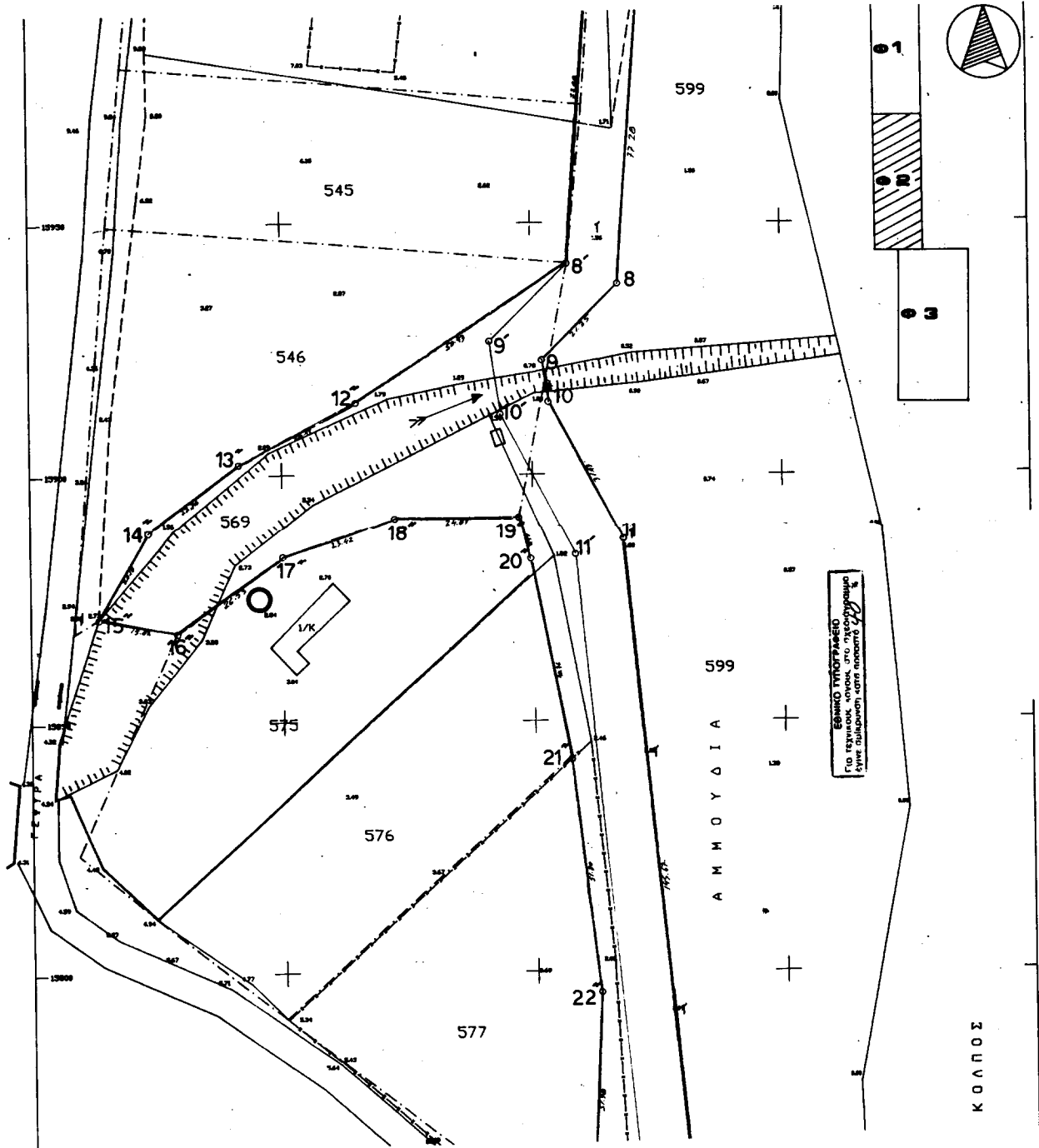

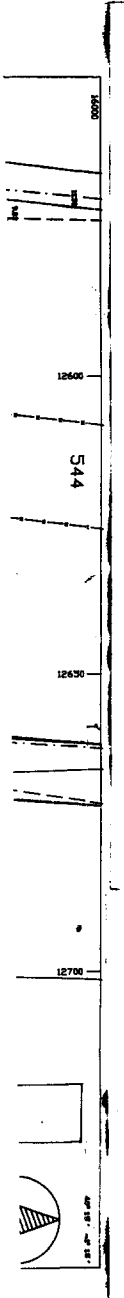

ΣΥΝΤΕΤΑΓΜΕΝΕΣ ΚΟΡΥΦΩΝ
ΟΡΙΟΓΡΑΜΜΗΣ ΑΙΓΙΑΛΟΥ

Α/Α	X	Ψ
1	+12716,77	+16451,12
2	+12696,70	+16368,41
3	+12676,03	+16242,54
4	+12673,41	+16158,50
5	+12671,15	+16086,02
6	+12673,96	+16048,87
7	+12673,49	+16015,14
8	+12667,28	+15938,11
9	+12652,12	+15923,08
10	+12653,42	+15914,87
11	+12667,92	+15886,79
12	+12682,08	+15741,81
13	+12719,57	+15622,01
14	+12722,74	+15601,55
15	+12719,03	+15556,70
16	+12724,98	+15518,82
17	+12743,40	+15477,88
18	+12758,51	+15438,33
19	+12779,59	+15391,49
20	+12788,80	+15296,77
21	+12813,81	+15232,51
22	+12856,87	+15074,95

ΣΥΝΤΕΤΑΓΜΕΝΕΣ ΚΟΡΥΦΩΝ
ΟΡΙΟΓΡΑΜΜΗΣ ΠΑΛΑΙΟΥ ΑΙΓΙΑΛΟΥ

Α/Α	X	Ψ
1*	+12706,89	+16452,68
1*	+12886,88	+16453,41
2*	+12697,52	+16417,45
3*	+12691,21	+16394,66
4*	+12661,37	+16322,03
5*	+12663,29	+16315,39
6*	+12644,10	+16284,54
7*	+12656,00	+16279,49
8*	+12662,26	+16236,83
9*	+12693,28	+16196,61
10*	+12657,81	+16120,80
11*	+12659,24	+16064,03
6*	+12663,63	+16049,13
7*	+12663,50	+16015,78
8*	+12657,26	+15942,14
12*	+12614,88	+15814,67
13*	+12591,56	+15902,11
14*	+12573,39	+15888,40
15*	+12563,26	+15870,95
16*	+12578,79	+15867,81
17*	+12600,02	+15883,82
18*	+12622,33	+15890,93
19*	+12647,20	+15891,19
20*	+12649,50	+15882,50
21*	+12657,22	+15842,48
22*	+12662,63	+15795,97
23*	+12660,11	+15744,25
24*	+12665,54	+15701,61
25*	+12666,82	+15681,82
26*	+12675,51	+15652,79
13*	+12709,85	+15619,06
27*	+12755,25	+15420,88
28*	+12772,42	+15309,39
29*	+12810,52	+15206,20
30*	+12822,37	+15181,23
31*	+12826,59	+15124,81
32*	+12826,90	+15120,79
33*	+12841,43	+15040,01
22*	+12849,93	+15059,29

ΕΛΛΗΝΙΚΗ ΔΗΜΟΚΡΑΤΙΑ
ΠΕΡΙΦΕΡΕΙΑΚΗ ΔΙΟΙΚΗΣΗ ΠΕΡΙΑΣ
Τ.Υ.Δ.Κ.

Μ Ε Λ Ε Τ Η
ΚΑΘΟΡΙΣΜΟΥ ΟΡΙΟΓΡΑΜΜΩΝ
ΑΙΓΙΑΛΟΥ- ΠΑΡΑΛΙΑΣ - ΠΑΛΑΙΟΥ ΑΙΓΙΑΛΟΥ
ΑΡΧΑΙΑΣ ΠΥΔΝΑΣ ΜΑΚΡΥΓΙΑΛΟΥ

<p>ΠΙΝΑΚΙΑ Φ 2 ΚΑΙΜΑΚΑ 1:500</p>	<p>ΤΟΠΟΓΡΑΦΙΚΟ ΔΙΑΓΡΑΜΜΑ</p>
<p>ΓΡΑΦΕΙΟ ΤΟΠΟΓΡΑΦΗΣΕΩΝ ΚΑΙ ΚΤΗΜΑΤΟΛΟΓΙΟΥ Ν.Α.ΠΕΡΙΑΣ</p>	<p>ΚΑΤΕΡΙΝΗ ΟΙ ΣΥΝΤΑΞΑΝΤΕΣ ΤΟΠΟΓΡΑΦΟΙ: Α. ΜΟΣΧΙΑΝΣ Β. ΓΕΩΡΓΙΟΥ 11-09-2000</p>
<p>ΤΕΧΝΙΚΗ ΥΠΗΡΕΣΙΑ ΔΕΜΩΝ ΚΟΙΝΟΤΗΤΩΝ</p>	<p>ΚΑΤΕΡΙΝΗ ΕΛΕΧΘΗΚΕ Εκ τούτου για την ορθότητα της αποτύπωσης Ο Ελεγκτής ΜΑΝΩΛΗΣ ΜΟΥΧΛΑΪ ΠΟΥ ΜΙΣΑΝΙΚΟΣ</p> <p>ΚΑΤΕΡΙΝΗ 6-12-2000</p> <p>ΕΛΛΗΝΙΚΗ ΔΗΜΟΚΡΑΤΙΑ ΠΕΡΙΦΕΡΕΙΑΚΗ ΔΙΟΙΚΗΣΗ ΠΕΡΙΑΣ Τ.Υ.Δ.Κ.</p>

Εγκρίθηκε σύμφωνα με την υπ' αριθ. απόφαση της

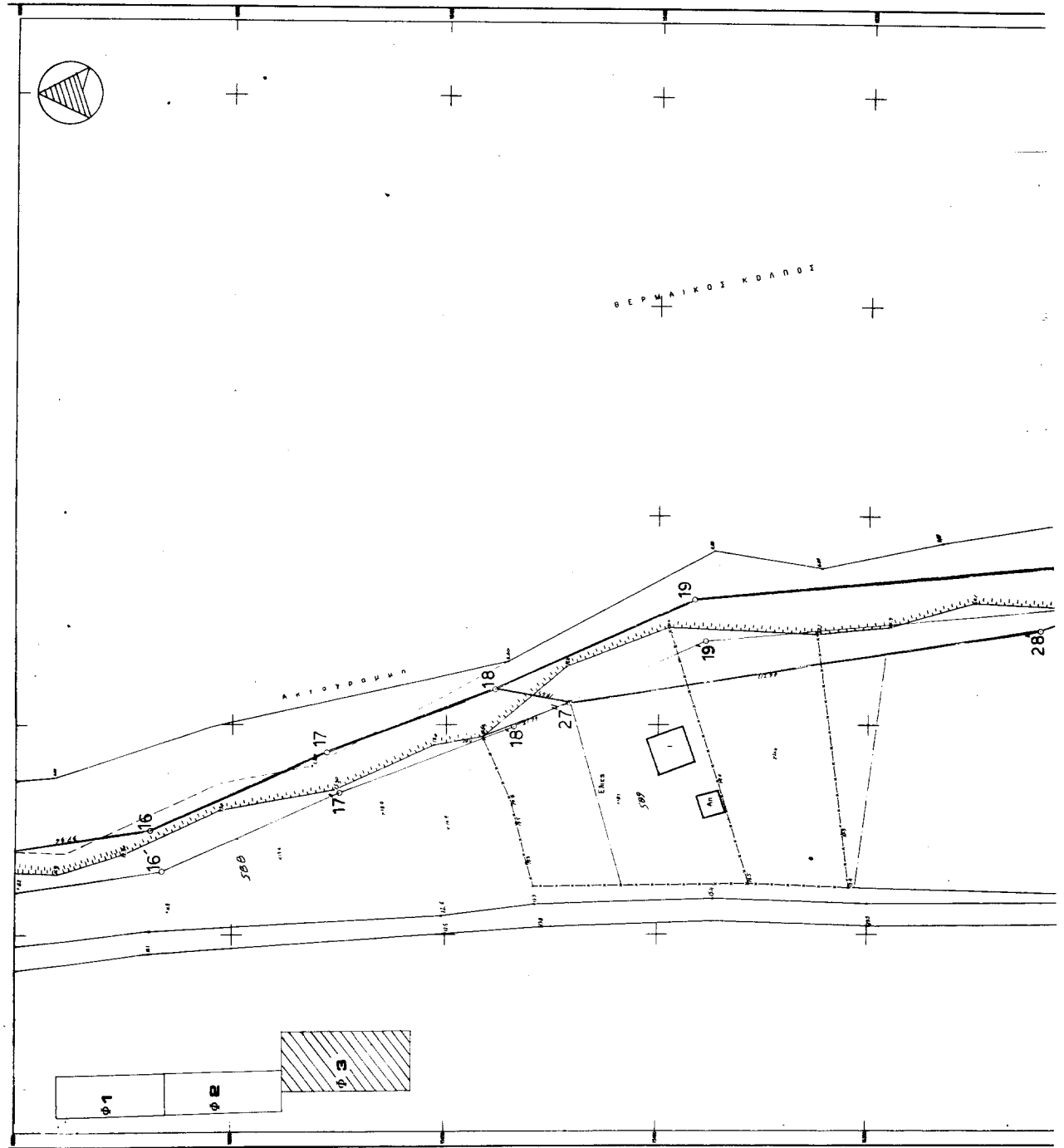

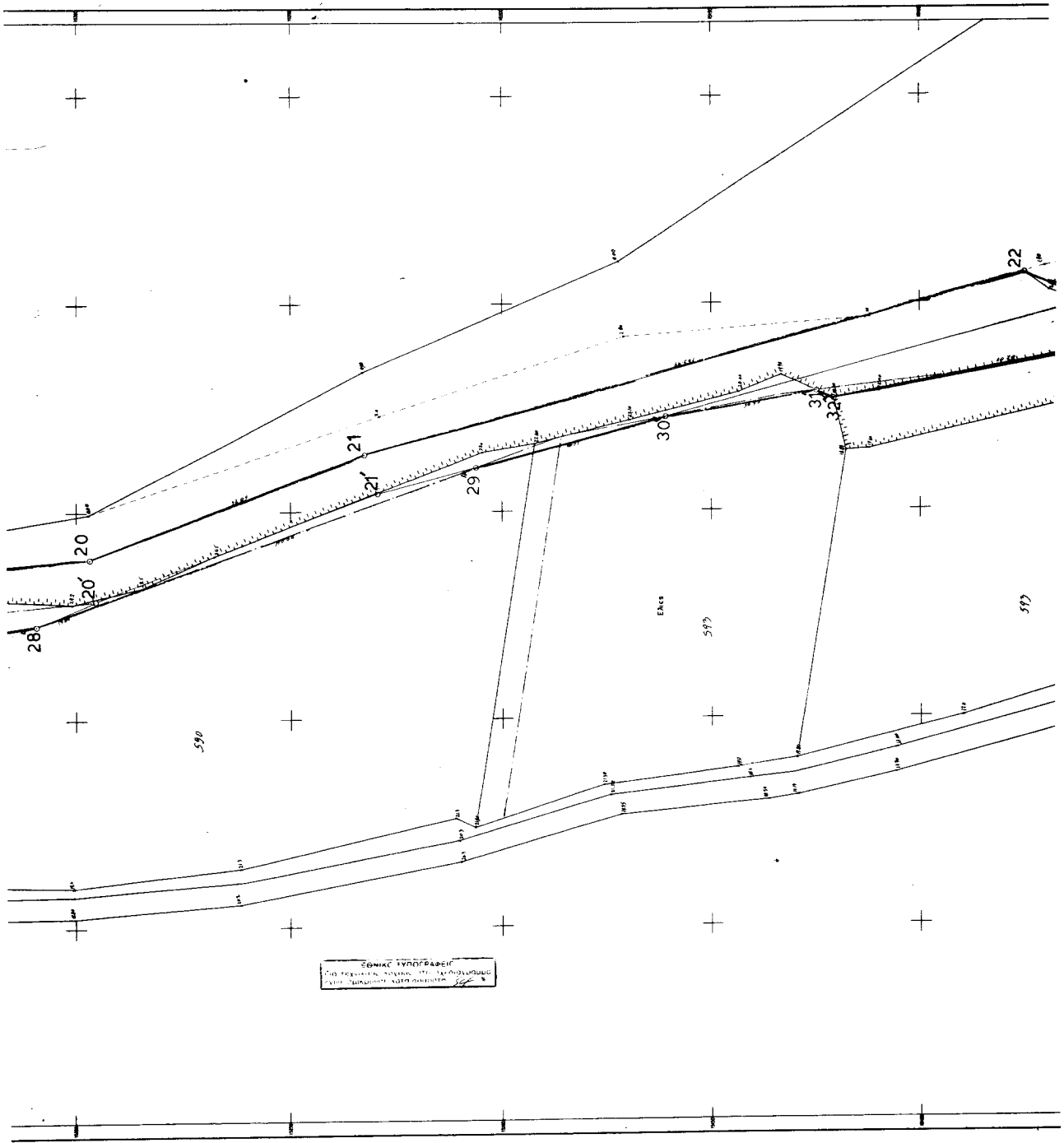

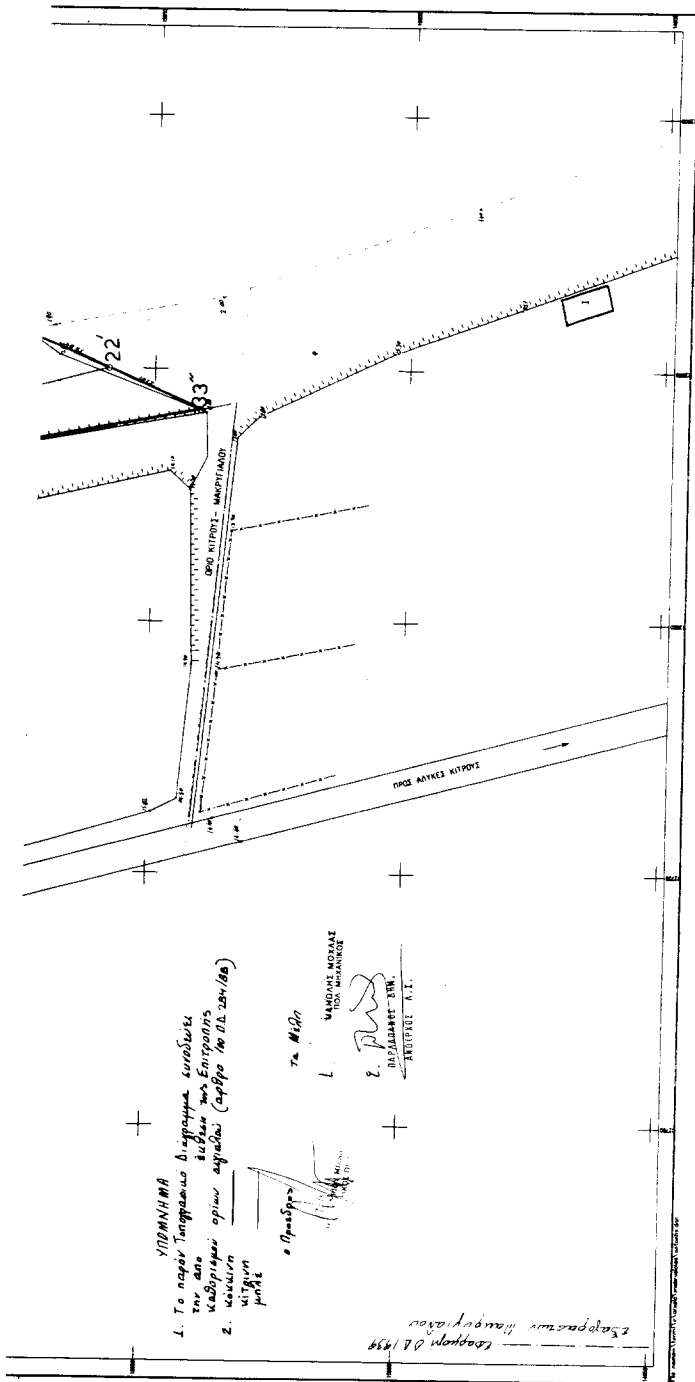

ΕΛΛΗΝΙΚΗ ΔΗΜΟΚΡΑΤΙΑ
ΠΕΡΙΦΕΡΕΙΑΚΗ ΔΙΟΙΚΗΣΗ ΠΕΡΙΣΣ
Τ.Υ.Δ.Κ.

ΜΕΛΕΤΗ
ΚΑΘΟΡΙΣΜΟΥ ΟΡΙΟΓΡΑΜΜΩΝ
ΑΓΓΙΑΛΟΥ- ΠΑΡΑΛΙΑΣ - ΠΑΛΑΙΟΥ ΑΓΓΙΑΛΟΥ
ΑΡΧΑΙΑΣ ΠΥΔΝΑΣ ΜΑΚΡΥΓΙΑΛΟΥ

ΠΙΝΑΚΙΔΑ Φ3	ΤΟΠΟΓΡΑΦΙΚΟ ΔΙΑΓΡΑΜΜΑ
ΚΑΙΜΑΚΑ 1:500	
ΓΡΑΦΕΙΟ ΤΟΠΟΓΡΑΦΗΣΕΩΝ ΚΑΙ ΚΤΗΜΑΤΟΛΟΓΙΟΥ Ν.Α.ΠΕΡΙΣΣ	ΚΑΤΕΡΙΝΗ ΟΙ ΣΥΝΤΑΞΑΝΤΕΣ ΤΟΠΟΓΡΑΦΟΙ: Α. ΜΟΣΧΙΑΝΟΣ Κ. ΓΕΩΤΥΖΙΟΥ
ΤΕΧΝΙΚΗ ΥΠΗΡΕΣΙΑ ΔΗΜΩΝ ΚΟΙΝΟΤΗΤΩΝ	ΚΑΤΕΡΙΝΗ ΕΛΕΥΘΕΡΟΣ Ο ΕΠΙΒΛΕΠΩΝ ΜΑΝΩΛΗΣ ΜΟΧΛΑΣ Π. Μ. Μ. Μ. Μ. Μ.
	ΚΑΤΕΡΙΝΗ 6-12-2000 ΕΛΛΗΝΙΚΗ ΔΗΜΟΚΡΑΤΙΑ ΠΕΡΙΦΕΡΕΙΑΚΗ ΔΙΟΙΚΗΣΗ ΠΕΡΙΣΣ Τ.Υ.Δ.Κ.

Εγκρίθηκε σύμφωνα με την υπ' αριθμ. 654/01/1999

ΕΘΝΙΚΟ ΤΥΠΟΓΡΑΦΕΙΟ**ΕΦΗΜΕΡΙΔΑ ΤΗΣ ΚΥΒΕΡΝΗΣΕΩΣ**

ΚΑΠΟΔΙΣΤΡΙΟΥ 34 * ΑΘΗΝΑ 104 32 * TELEX 223211 ΥΡΕΤ GR * FAX 52 21 004
 ΗΛΕΚΤΡΟΝΙΚΗ ΔΙΕΥΘΥΝΣΗ: <http://www.et.gr>
 e-mail: webmaster@et.gr

ΥΠΗΡΕΣΙΕΣ ΕΞΥΠΗΡΕΤΗΣΗΣ ΠΟΛΙΤΩΝ

ΚΕΝΤΡΙΚΗ ΥΠΗΡΕΣΙΑ Σολωμού 51		ΠΕΡΙΦΕΡΕΙΑΚΑ ΓΡΑΦΕΙΑ ΠΩΛΗΣΗΣ Φ.Ε.Κ.	
Πληροφορίες δημοσιευμάτων Α.Ε. - Ε.Π.Ε.	5225 761 - 5230 841	ΘΕΣΣΑΛΟΝΙΚΗ - Βασ. Όλγας 227 - Τ.Κ. 54100	(031) 423 956
Πληροφορίες δημοσιευμάτων λοιπών Φ.Ε.Κ.	5225 713 - 5249 547	ΠΕΙΡΑΙΑΣ - Γούναρη και Εθν. Αντίστασης Τ.Κ. 185 31	4135 228
Πώληση Φ.Ε.Κ.	5239 762	ΠΑΤΡΑ - Κορίνθου 327 - Τ.Κ. 262 23	(061) 638 109 - 110
Φωτοαντίγραφα παλαιών Φ.Ε.Κ.	5248 141	ΙΩΑΝΝΙΝΑ - Διοικητήριο Τ.Κ. 450 44	(0651) 87215
Βιβλιοθήκη παλαιών Φ.Ε.Κ.	5248 188	ΚΟΜΟΤΗΝΗ - Δημοκρατίας 1 Τ.Κ. 691 00	(0531) 22 858
Οδηγίες για δημοσιεύματα Α.Ε. - Ε.Π.Ε.	5248 785	ΛΑΡΙΣΑ - Διοικητήριο Τ.Κ. 411 10	(041) 597449
Εγγραφή Συνδρομητών Φ.Ε.Κ. και αποστολή Φ.Ε.Κ.	5248 320	ΚΕΡΚΥΡΑ - Σαμαρά 13 Τ.Κ. 491 00	(0661) 89 127 / 89 120
		ΗΡΑΚΛΕΙΟ - Πλ. Ελευθερίας 1, Τ.Κ. 711 10	(081) 396 223
		ΛΕΣΒΟΣ - Πλ. Κωνσταντινουπόλεως Τ.Κ. 811 00 Μυτιλήνη	(0251) 46 888 / 47 533

ΤΙΜΗ ΠΩΛΗΣΗΣ ΦΥΛΛΩΝ ΕΦΗΜΕΡΙΔΟΣ ΤΗΣ ΚΥΒΕΡΝΗΣΕΩΣ**Σε έντυπη μορφή**

- Για τα ΦΕΚ από 1 μέχρι 24 σελίδες 300 δρχ. (0,88 euro)
- Για τα ΦΕΚ από 24 σελίδες και πάνω η τιμή πώλησης κάθε φύλλου (8σέλιδου ή μέρους αυτού) προσαυξάνεται κατά 100 δρχ. ανά 8σέλιδο ή μέρος αυτού.

Σε μορφή CD:**Τεύχος**

	ΔΡΧ.	EURO
Α'	60.000	176,08
Β'	70.000	205,43
Δ'	50.000	146,74
Α.Ε. - Ε.Π.Ε. (μηνιαίο)	20.000	58,69
Α', Β', Δ' (τριμηνιαίο)	30.000	88,04

Η τιμή των CD's παρελθόντων ετών προσαυξάνεται κατά 2.000 δρχ. (5,87 euro) ανά έτος παλαιότητας.

Η τιμή διάθεσης φωτοαντιγράφων ΦΕΚ 50 δρχ. (0,15 euro) ανά σελίδα

ΕΤΗΣΙΕΣ ΣΥΝΔΡΟΜΕΣ Φ.Ε.Κ.

Τεύχος	Σε έντυπη μορφή				Από το Internet			
	Κ.Α.Ε. Προϋπολογισμού 2531		Κ.Α.Ε. εσόδου υπέρ ΤΑΠΕΤ 3512		Κ.Α.Ε. Προϋπολογισμού 2531		Κ.Α.Ε. εσόδου υπέρ ΤΑΠΕΤ 3512	
	δρχ.	euro	δρχ.	euro	δρχ.	euro	δρχ.	euro
Α' (Νόμοι, Π.Δ., Συμβάσεις κ.τ.λ.)	70.000	205,43	3.500	10,27	60.000	176,08	3.000	8,80
Β' (Υπουργικές αποφάσεις κ.τ.λ.)	100.000	293,47	5.000	14,67	70.000	205,43	3.500	10,27
Γ' (Διορισμοί, απολύσεις κ.λπ. Δημ. Υπαλλήλων)	20.000	58,69	1.000	2,93	ΔΩΡΕΑΝ	-	-	-
Δ' (Απαλλοτριώσεις, πολεοδομία κ.τ.λ.)	100.000	293,47	5.000	14,67	50.000	146,74	2.500	7,34
Αναπτυξιακών Πράξεων (Τ.Α.Π.Σ.)	50.000	146,74	2.500	7,34	30.000	88,04	1.500	4,40
Ν.Π.Δ.Δ. (Διορισμοί κ.λπ. προσωπικού Ν.Π.Δ.Δ.)	20.000	58,69	1.000	2,93	ΔΩΡΕΑΝ	-	-	-
Παράρτημα (Προκηρύξεις θέσεων ΔΕΠ κ.τ.λ.)	10.000	29,35	500	1,47	ΔΩΡΕΑΝ	-	-	-
Δελτίο Βιομηχανικής Ιδιοκτησίας (Δ.Ε.Β.Ι.)	20.000	58,69	1.000	2,93	10.000	29,35	500	1,47
Ανωτάτου Ειδικού Δικαστηρίου (Α.Ε.Δ.)	ΔΩΡΕΑΝ	-	-	-	ΔΩΡΕΑΝ	-	-	-
Προκηρύξεων Α.Σ.Ε.Π.	30.000	88,04	1.500	4,40	10.000	29,35	500	1,47
Ανωνύμων Εταιρειών & Ε.Π.Ε.	700.000	2.054,29	35.000	102,71	200.000	586,94	10.000	29,35
Διακηρύξεων Δημοσίων Συμβάσεων (Δ.Δ.Σ.)	70.000	205,43	3.500	10,27	30.000	88,04	1.500	4,40

Το κόστος για την ηλεκτρονική μορφή πρόσβασης σε προηγούμενα έτη προσαυξάνεται κατά 2.000 δρχ. (5,87 euro) ανά έτος παλαιότητας.

- * Οι συνδρομές του εσωτερικού προπληρώνονται στις ΔΟΥ που δίνουν αποδεικτικό είσπραξης (διπλότυπο) το οποίο με τη φροντίδα του ενδιαφερομένου πρέπει να στέλνεται στην Υπηρεσία του Εθνικού Τυπογραφείου.
- * Η πληρωμή του υπέρ ΤΑΠΕΤ ποσοστού που αντιστοιχεί σε συνδρομές, εισπράττεται και από τις ΔΟΥ.
- * Οι συνδρομητές του εξωτερικού έχουν τη δυνατότητα λήψης των δημοσιευμάτων μέσω internet, με την καταβολή των αντίστοιχων ποσών συνδρομής και ΤΑΠΕΤ.
- * Οι Νομαρχιακές Αυτοδιοικήσεις, οι Δήμοι, οι Κοινότητες ως και οι επιχειρήσεις αυτών πληρώνουν το μισό χρηματικό ποσό της συνδρομής και ολόκληρο το ποσό υπέρ του ΤΑΠΕΤ.
- * Η συνδρομή ισχύει για ένα χρόνο, που αρχίζει την 1η Ιανουαρίου και λήγει την 31η Δεκεμβρίου του ίδιου χρόνου.
Δεν εγγράφονται συνδρομητές για μικρότερο χρονικό διάστημα.
- * Η εγγραφή ή ανανέωση της συνδρομής πραγματοποιείται το αργότερο μέχρι τον Μάρτιο κάθε έτους.
- * Αντίγραφα διπλοτύπων, ταχυδρομικές επιταγές και χρηματικά γραμμάτια δεν γίνονται δεκτά.

Οι υπηρεσίες εξυπηρέτησης των πολιτών λειτουργούν καθημερινά από 08.00' έως 13.00'