



ΕΦΗΜΕΡΙΣ ΤΗΣ ΚΥΒΕΡΝΗΣΕΩΣ

ΤΗΣ ΕΛΛΗΝΙΚΗΣ ΔΗΜΟΚΡΑΤΙΑΣ

ΤΕΥΧΟΣ ΤΕΤΑΡΤΟ

Αρ. Φύλλου 572

10 Ιουλίου 2006

ΠΕΡΙΕΧΟΜΕΝΑ

ΑΠΟΦΑΣΕΙΣ

- Κήρυξη αναδασωτέας έκτασης 405,00 τ.μ., στην θέση «Αγιαννάκης» δάσους Βασιλικής, Δημοτικού Διαμερίσματος Εξωχωρίου, Δήμου Λεύκτρου, Νομού Μεσσηνίας..... 1
- Άρση και επανεπιβολή ρυμοτομικής δέσμευσης και ρυμοτομικής απαλλοτρίωσης στα Ο.Τ. 104 και 104α /τ.99 του Δήμου Γαλασίου ως β.δ. 2.5.1959 (ΦΕΚ 85/Α/59) και π.δ. 4.1.1979 (ΦΕΚ 45/Δ/79)..... 2
- Διόρθωση του Πολεοδομικού κανονισμού της Αναθεώρησης του Σχεδίου Πόλεως Πύργου ως προς τις χρήσεις γης και ως προς την εξωτερική ρυμοτομική γραμμή της περιμετρικής οδού αυτού. 3
- Εφαρμογή του άρθρου 1 του Νόμου 653/1977 «Περί υποχρεώσεων των παρόδων ιδιοκτητών για τη διάνοιξη οδών κ.λπ.», στην επαρχιακή οδό «Φράγμα Ποταμών -Παντάνασσα», από τη Χ.Θ. 2+220,00 έως τη Χ.Θ. 8+008,89..... 4

ΔΙΟΡΘΩΣΕΙΣ ΣΦΑΛΜΑΤΩΝ

- Διόρθωση σφάλματος στην 1716/φ.αιγ.-παρ./3.4.2006 απόφαση του Γενικού Γραμματέα Περιφέρειας Στερεάς Ελλάδος..... 5

ΑΠΟΦΑΣΕΙΣ

- Αριθμ. 1628 (1)
Κήρυξη αναδασωτέας έκτασης 405,00 τ.μ., στην θέση «Αγιαννάκης» δάσους Βασιλικής, Δημοτικού Διαμερίσματος Εξωχωρίου, Δήμου Λεύκτρου, Νομού Μεσσηνίας.

Η ΓΕΝΙΚΗ ΓΡΑΜΜΑΤΕΑΣ
ΠΕΡΙΦΕΡΕΙΑΣ ΠΕΛΟΠΟΝΝΗΣΟΥ

Έχοντας υπόψη:

1. Τις δ/ξεις του π.δ.51/1987 «Καθορισμός των Περιφερειών της Χώρας για το σχεδιασμό κ.λπ. της περιφερειακής Ανάπτυξης»
2. Τις δ/ξεις των άρθρων 1 παρ.1 και 2, 2 παρ.1 εδ.δ', 5

παρ. 3β, 6 παρ.7 και 7 παρ.2 του ν. 2503/1997 «Διοίκηση, Οργάνωση, Στελέχωση της Περιφέρειας κ.λπ.».

3. Τις δ/ξεις των άρθρων 24 παρ.1 και 117 παρ.3 του Συντάγματος.

4. Τις δ/ξεις του ν. 998/1979 «περί προστασίας των δασών κ.λπ.» και ειδικότερα:

α) του άρθρου 41 παρ.1

β) του άρθρου 38 παρ.1

5. Τις δ/γές του Υπουργείου Γεωργίας:

α) 160417/1180/8.7.1980

β) 182447/3049/24.9.1980

6. Τις διατάξεις του ν. 3208/2003.

7. Την αριθμ. 2369/4.4.2006 πρόταση του Δασαρχείου Καλαμάτας περί κηρύξεως αναδασωτέας, της αναφερομένης στο θέμα έκτασης, αποφασίζουμε:

Κηρύσσουμε αναδασωτέα, με σκοπό την προστασία για την επαναδημιουργία της δασικής βλάστησης αποτελούμενης από δένδρα πεύκης και ελάτης, που καταστράφηκε από πυρκαγιά στις 30.8.2005 την δημόσια δασική έκταση, εμβαδού τετρακοσίων πέντε τ.μ. (405,00 τ.μ.) που βρίσκεται στην θέση «Αγιαννάκης» δάσους Βασιλικής, Δημοτικού Διαμερίσματος Εξωχωρίου, Δήμου Λεύκτρου, του Νομού Μεσσηνίας και προσδιορίζεται ως εξής, από τα σημεία: 1, 2, 3,4 και 1 και έχει όρια:

Ανατολικά: Με παλιό μονοπάτι προς Άρνα Λακωνίας πέραν του οποίου δημόσιο δάσος. Δυτικά: Με δημόσιο δάσος

Βόρεια: Με δημόσιο δάσος

Νότια: Με δημόσιο δάσος

Όπως φαίνεται στο συνημμένο διάγραμμα κλίμακας 1:500 που συντάχθηκε από την Δασοπόντο του Δασαρχείου Καλαμάτας Αριστέα Κυριαζή και εντοπίζεται στο απόσπασμα Φύλλο Χάρτου «Ξηροκαμπίου» κλίμακας 1:50.000 και αποτελεί αναπόσπαστο μέρος της απόφασης αυτής. Προβλέπεται φυσική αναγέννηση της δασικής βλάστησης που καταστράφηκε.

Η απόφαση αυτή να δημοσιευθεί στην Εφημερίδα της Κυβερνήσεως.

Τρίπολη, 18 Μαΐου 2006

Η Γενική Γραμματέα Περιφέρειας
ΑΓΓΕΛΑ ΑΒΟΥΡΗ

ΤΟΠΟΓΡΑΦΙΚΟ ΔΙΑΓΡΑΜΜΑ

Δημόσιας βασικής έκτασης που κόπηκε στις 30-8-2005 στη Δίση:
 Αγναντικής Δάσους Βασιλικής « Δημ. διαμ. Εξωχωρίου του Δήμου
 Λωκτρών.

Κλίμακα 1:500

Εμβα. (1,2,3,4) = 405 τ.μ.

ΣΥΝΤΕΤΑΓΜΕΝΕΣ ΚΟΡΥΦΩΝ ΕΚΤΑΣΗΣ		
ΣΗΜΕΙΟ	X	Y
1	354035,0000	4085333,0000
2	354032,0000	4085348,0000
3	354011,8498	4085354,6694
4	354015,8996	4085328,0784

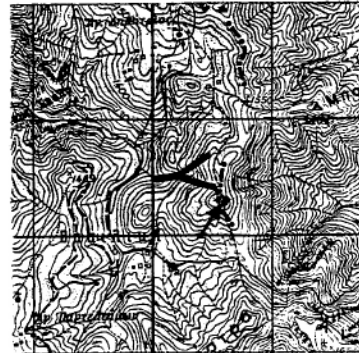
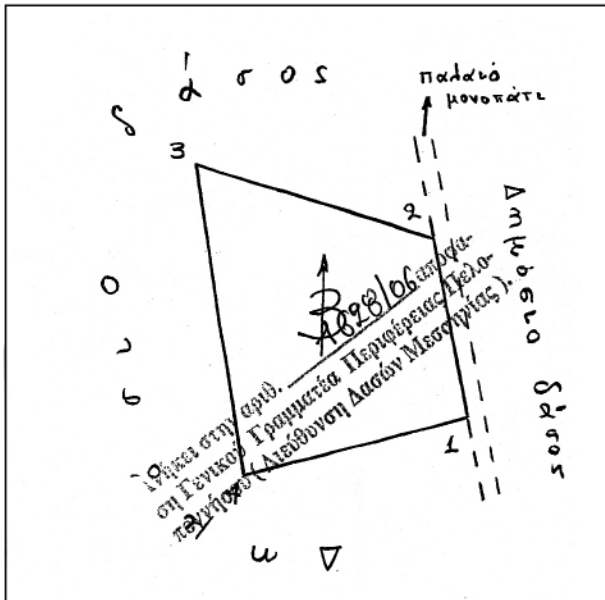

Απόσπασμα Φ.Χ. Ξηροκάμπιον
 κλίμακα 1:50.000
 ΓΥΣ 1977

Καλαμάτα 22-3-2006
 Η Συντάξτρια

Αριστέα Κυριακή
 Δασολόγος

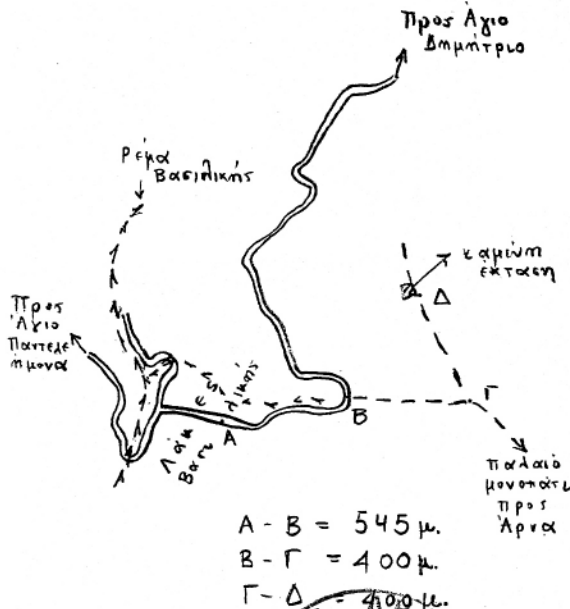

ΕΘΝΙΚΟ ΤΥΠΟΓΡΑΦΕΙΟ
 Για τεχνικούς λόγους στο σχεδιάγραμμα έγινε σμίκρυνση κατά ποσοστό 78%

Καλαμάτα 3-4-2006
 Ο Δασάρχης Καλαμάτας
Γεώργιος Σωτηρόπουλος
 Δασολόγος

Ο Δ Ο Ι Π Ο Ρ Ε Ι Ο Π Ε Λ Ο Π Ο Ν Ν Η Σ Ο Υ
 Π Ε Ρ Ι Φ Ε Ρ Ε Ι Α Π Ε Δ Α Ρ Γ Ι Σ Τ Η Μ Α
 Γ ρ α μ μ α τ έ α ς
 Π ε ρ ι φ ε ρ ε ί α ς Π ε λ ο π ο ν ν ή σ ο υ
 2006
ΠΑΝΑΓΙΩΤΗΣ ΚΑΡΑΜΠΑΤΣΟΣ
 ΔΑΣΟΛΟΓΟΣ ΜΕ Κ' ΒΑΘΜΟ
Αγγελία Αρούρη

Αριθμ. 16547/271/2006

Άρση και επανεπιβολή ρυμοτομικής δέσμευσης και ρυμοτομικής απαλλοτρίωσης στα Ο.Τ. 104 και 104α / τ.99 του Δήμου Γαλατσίου ως β.δ. 2.5.1959 (ΦΕΚ 85/Α/59) και π.δ. 4.1.1979 (ΦΕΚ 45/Δ/79)».

Ο ΝΟΜΑΡΧΗΣ ΑΘΗΝΩΝ

Έχοντας υπόψη:

1. Τις διατάξεις του ν.δ./τος της 17.7.1923 όπως μεταγενέστερα τροποποιήθηκαν και συμπληρώθηκαν και ειδικότερα τα άρθρα 3 και 70.

2. Τις διατάξεις του π.δ. 14/27.7.1999, «Κώδικας Βασικής Πολεοδομικής Νομοθεσίας» (ΦΕΚ 580Δ/99) και ειδικότερα τα άρθρα 152, 153 και 154.

3. Τις διατάξεις των ιδρυτικών Νόμων της Νομαρχιακής Αυτοδιοίκησης ν.2218/1994 (ΦΕΚ 90Α/1994) και ν. 2240/1994 (ΦΕΚ 153Α/1994).

4. Τις διατάξεις του π.δ./τος 30/1996 (ΦΕΚ 21 Α/1996) «Κώδικας Νομαρχιακής Αυτοδιοίκησης» όπως τροποποιήθηκε και ισχύει σήμερα.

5. Τις διατάξεις του άρ. 90 του «Κώδικα για την Κυβέρνηση και τα Κυβερνητικά Όργανα» όπως κωδικοποιήθηκε με το αρ. πρώτο του π.δ. 63/2005 και το γεγονός ότι από τις διατάξεις της παρούσας απόφασης δεν προκαλείται δαπάνη σε βάρος του προϋπολογισμού του Δήμου.

6. Τις διατάξεις του άρθρου 29 του ν. 2831/2000 (ΦΕΚ 140Α) όπως αντικαταστάθηκαν από το άρθρο 10 του ν. 3044/26.8.2002 (ΦΕΚ 197Α).

7. Τις διατάξεις του ισχύοντα Οργανισμού Εσωτερικής Οργάνωσης και Λειτουργίας των Υπηρεσιών της Νομαρχιακής Αυτοδιοίκησης Αθηνών - Πειραιώς Νομαρχίας Αθηνών (ΦΕΚ 1262Β/31.12.1997), όπως τροποποιήθηκε και συμπληρώθηκε με την υπ' αριθμ. 25082/1995 Απόφαση του Γενικού Γραμματέα Περιφέρειας Αττικής (ΦΕΚ 680Β/20.5.2005).

8. Τη συγκρότηση των Σ.Χ.Ο.Π. των Διευθύνσεων της Πολεοδομίας με την 34/30.5.2002 Απόφαση Νομαρχιακού Συμβουλίου Αθηνών και όπως τροποποιήθηκε και ισχύει με την 72/2005 απόφαση.

9. Το Διάταγμα ρυμοτομίας του Δήμου Γαλατσίου Αττικής, β.δ. 2.5.1959 (ΦΕΚ 85/Α/59) και το π.δ. 4.1.1979 (ΦΕΚ 45/Δ/1979).

10. Την με αρ. 3837/2000 απόφαση του Τριμελούς Διοικητικού Εφετείου Αθηνών.

11. Την από 4.6.2004 Εισήγηση του τμήματος Πολεοδο-

(2) μικού Σχεδιασμού της Διεύθυνσης Πολεοδομίας Βόρειου Τομέα της Νομαρχίας Αθηνών προς το Σ.Χ.Ο.Π. της πολεοδομίας Βόρειου Τομέα της Νομαρχίας Αθηνών.

12. Τη γνωμοδότηση του Σ.Χ.Ο.Π. του Βόρειου Τομέα της Νομαρχίας Αθηνών, όπως διατυπώθηκε στη 2η συνεδρίαση, πράξη 4 στις 8.6.2004.

13. Το με αριθ. πρωτ. 7345/267/2004 ενημερωτικό σημείωμα του τμήματος Πολεοδομικού Σχεδιασμού της Δ/σης Πολεοδομίας Βόρειου Τομέα της Νομαρχίας Αθηνών προς το ΣΧΟΠ.

14. Την από 29.6.2004 Γνωμοδότηση του ΣΧΟΠ Βόρειου Τομέα (συνεδρίαση 3η Πράξη 4η) με την οποία ακυρώθηκε η από 8-6-2004 Γνωμοδότηση του ΣΧΟΠ (Συνεδρίαση 2η πράξη 4^ο) προκειμένου ο Δήμος Γαλατσίου να επανεξετάσει τα στοιχεία του τοπογραφικού διαγράμματος και το ιδιοκτησιακό θέμα (το θέμα τίθεται σε συνάρτηση με την 3877/2000 Απόφαση του Τριμελούς Πρωτοδικείου Αθηνών).

15. Το ενημερωτικό Υπόμνημα της Δ/σης Πολεοδομίας Βόρειου Τομέα Νομαρχίας Αθηνών προς το ΣΧΟΠ αρ. πρωτ. 2565/34/2005.

16. Την από 20.12.2005 ομόφωνη Γνωμοδότηση του ΣΧΟΠ Βόρειου Τομέα, (συνεδρίαση 16η πράξη 4η) η οποία εκδόθηκε λαμβάνοντας υπ' όψιν τα στην συνέχεια προσκομισθέντα από το Δήμο Γαλατσίου στοιχεία και τα οποία δεν διαφοροποιούνται από εκείνα τα οποία είχε προσκομίσει και είχαν ληφθεί υπ' όψιν κατά τη συνεδρίαση του ΣΧΟΠ της 8.6.2004.

17. Τα νόμιμα έγγραφα και δικαιολογητικά τα οποία περιέχονται στον σχετικό φάκελο του θέματος, αποφασίζουμε:

1. Εγκρίνεται η άρση και επανεπιβολή ρυμοτομικής δέσμευσης και ρυμοτομικής απαλλοτρίωσης στα Ο.Τ. 104 και 104α του Δήμου Γαλατσίου ως β.δ. 2.5.1959 (ΦΕΚ 85/Α/5.5.1959) και π.δ. 4.1.1979 (ΦΕΚ 45/Δ/79), όπως φαίνεται στο συνημμένο διάγραμμα υπό κλ. 1:500, το οποίο συνοδεύει την παρούσα απόφαση και είναι αναπόσπαστο τμήμα αυτής

2. Η ισχύς της παρούσης αποφάσεως αρχίζει από την ημερομηνία δημοσίευσής της στην Εφημερίδα της Κυβερνήσεως.

Η απόφαση αυτή να δημοσιευθεί στην Εφημερίδα της Κυβερνήσεως.

Ν. Ιωνία, 17 Απριλίου 2006

Ο Νομάρχης
ΙΩΑΝΝΗΣ ΣΓΟΥΡΟΣ

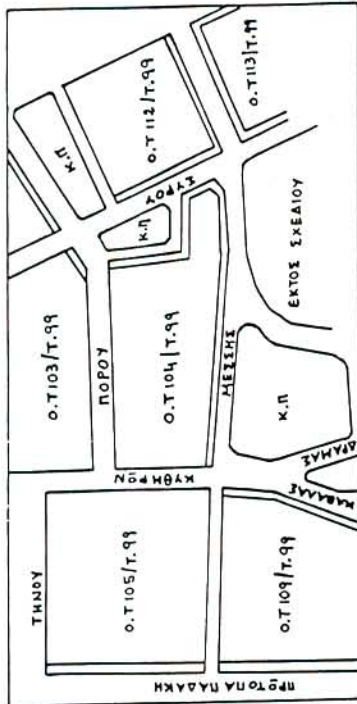

ΑΠΟΣΠΑΣΜΑ ΕΓΚΕΚΡΙΜΕΝΟΥ ΡΥΜΟΤΟΜΙΚΟΥ ΣΧΕΔΙΟΥ ΚΛΙΜΑΚΑ 1:200

ΔΙΑΤΑΓΜΑΤΑ ΡΥΜΟΤΟΜΙΑΣ ΚΑΙ ΟΡΩΝ ΔΟΜΗΣΗΣ

1) ΜΟΝΟ ΕΠΙ ΤΗΣ ΟΔΟΥ ΠΟΡΟΥ

Το από 2-5-59 Β.Δ. (ΦΕΚ 85τ.Α/9-5-59)

ΟΡΟΙ ΔΟΜΗΣΗΣ

ΚΑΤΑ ΚΑΝΟΝΑ Ε=200.00 μ ² Π=10.00 μ	ΚΑΤΑ ΠΑΡΕΚΚΛΙΣΗ (ΠΡΟ 9-6-73) Ε=200.00 μ ² Π=8.00 μ	ΚΑΤΑ ΠΑΡΕΚΚΛΙΣΗ (ΠΡΟ 9-5-59) Ε=112.50 μ ² Π=6.00 μ
---	--	--

ΥΠΟΜΗΝΗ

- - - - - = καταρχόμενη Ρ.Γ
- - - - - = καταρχόμενη Ο.Γ
- — — — — = προτεταμένη Ρ.Γ
- — — — — = προτεταμένη Ο.Γ

Ε(Α-Β-Γ-Δ) ... = 417.28 μ²

Κλίμακα 1:500

ΣΔ=1.40
ΚΑΛΥΨΗ ΩΣ Γ.Ο.Κ. 85/00 (πρώην συνεχές)
ΥΨΟΣ: 3Χ3.30+C

ΝΟΜΑΡΧΙΑΚΗ ΑΥΤΟΔΙΟΙΚΗΣΗ ΑΘΗΝΩΝ- ΠΕΙΡΑΙΩΣ
ΝΟΜΑΡΧΙΑ ΑΘΗΝΩΝ
Δ/ΝΣΗ ΠΟΛΕΟΔΟΜΙΑΣ ΒΟΡΕΙΟΥ ΤΟΜΕΑ
ΤΜΗΜΑ ΠΟΛΕΟΔΟΜΙΚΟΥ ΣΧΕΔΙΑΣΜΟΥ

Το παρόν τοπογραφικό διάγραμμα συνοδεύει την με αριθ. 16547/27/06 απόφαση Νομάρχη Αθηνών με θέμα : «Άρση και επανειβόλη ρυμοτομικής θέσμισης και ρυμοτομικής απαλλοτρίωσης στα Ο.Τ. 104 & 104² η. 99 του Δήμου Γαλατσίου ως Β.Δ. 2-5-59 (ΦΕΚ 85/Α/59) και Π.Δ. 4-1-79 (ΦΕΚ 45/Δ / 79)»

ΑΘΗΝΑ · Σ - Σ - 2006
Ο ΝΟΜΑΡΧΗΣ ΑΘΗΝΩΝ

ΙΩΑΝΝΗΣ ΣΤΟΥΡΟΣ

ΑΚΡΙΒΕΣ ΑΝΤΙΓΡΑΦΟ



Ο Υπάλληλος
Διακτεταμένος
ΣΟΦΙΑ ΔΙΟΝΥΣΟΠΟΥΛΟΥ

Αριθ. Οικ. 3075

Διόρθωση του Πολεοδομικού κανονισμού της Αναθεώρησης του Σχεδίου Πόλεως Πύργου ως προς τις χρήσεις γης και ως προς την εξωτερική ρυμοτομική γραμμή της περιμετρικής οδού αυτού.

Ο ΝΟΜΑΡΧΗΣ ΗΛΕΙΑΣ

Έχοντας υπόψη:

1. Τις διατάξεις του από 17.7.1923 π.δ. «Περί σχεδίων πόλεων και Κωμών του Κράτους», όπως τροποποιήθηκε και συμπληρώθηκε μεταγενέστερα και ειδικότερα το άρθρο 3 αυτού.

2. Τις διατάξεις του ν. 2218/1994 «Ίδρυση Νομαρχιακής Αυτοδιοίκησης κ.λπ.» όπως συμπληρώθηκε και τροποποιήθηκε μεταγενέστερα.

3. Τις διατάξεις του ν. 3200/1955 «περί Διοικητικής Αποκεντρώσεως όπως τροποποιήθηκαν και συμπληρώθηκαν».

4. Το άρθρο 29 του ν. 2831/2000 (Φ.Ε.Κ. 140Α'/13.6.2000) όπως αντικαταστάθηκε με την παρ. 1 του άρθρου 10 του ν. 3044/2002 (Φ.Ε.Κ. 197 Α'/27.8.2002) και τροποποιήθηκε με τον ν. 3164/2003 (Φ.Ε.Κ. 176 Α'/2.7.2003).

5. Τις διατάξεις του α.ν. 318/1968 όπως τροποποιήθηκαν και συμπληρώθηκαν με το ν.δ. 1018/1971.

6. Τις διατάξεις του β.δ. 712/1970 «περί καθορισμού των διατηρούμενων αρμοδιοτήτων του Υπουργού Δημοσίων Έργων», που εκδόθηκε κατόπιν του Ν.Δ. 532/70, όπως τροποποιήθηκαν και συμπληρώθηκαν με τα β.δ. 677/1971 και 198/1772.

7. Τις διατάξεις του ν. 1032/1980 «περί συστάσεως Υ.Χ.Ο.Π.».

8. Τις διατάξεις του ν.1337/1983 «περί επεκτάσεως πολεοδομικών σχεδίων».

9. Τις εγκυκλίους 1/61 και 8/75 περί τροποποιήσεως Σχεδίων Πόλεων.

10. Τις διατάξεις του ν. 3044/2002 (ΦΕΚ 197 Α'/27.8.2002) και ειδικότερα τα άρθρα 10 και 15 με τα οποία περιέχεται η αρμοδιότητα στο Νομάρχη.

11. Την υπ' αριθμ. 118/97 Απόφαση του Νομαρχιακού Συμβουλίου Ηλείας με την οποία ψηφίστηκε ο Οργανισμός Λειτουργίας της Ν.Α. Ηλείας που δημοσιεύθηκε στο ΦΕΚ. 314/25.4.1995 τ.. Β.

12. Την π' αριθμ. 1116/23.1.2003 απόφασή μας περί ορισμού βοηθών Νομάρχη.

13. Την υπ' αριθμ. 842/12.4.2005 Απόφαση Νομάρχη Ηλείας περί ασκήσεως αρμοδιοτήτων από αυτόν και μεταβιβάσεως αρμοδιοτήτων στους Αντινομάρχες και εξουσιοδότησης υπογραφής αποφάσεων, εγγράφων κ.λπ. με Ε.Ν. σε Νομ/κούς Συμβούλους και στους Προϊσταμένους των Υπηρεσιών της Ν.Α. Ηλείας».

14. Την υπ' αριθμ. (2869-2693)/2003 Απόφαση Νομάρχη Ηλείας «σχετικά με συγκρότηση Συμβουλίου Χ.Ο.Π. Ν. Ηλείας».

15. Την υπ' αριθμ. 808/11.3.2005 Απόφαση Νομάρχη Ηλείας με την οποία τροποποιείται η υπ' αριθμ. (2869-2693)/28.3.2003 Απόφαση.

16. Το Β.Δ. της 9.2.1940 Φ.Ε.Κ. 63Α/17.2.1940 περί αναθεώρησης και επεκτάσεως Σχ. Πόλεως Πύργου και επιβολής οικοδομικών περιορισμών.

16. Την υπ' αριθμ. 6644/19.6.2003 απόφαση Νομάρχη Ηλείας «Έγκριση πολεοδομικής μελέτης αναθεώρησης Βορείου και Νοτίου Τμήματος του Σχεδίου Πόλεως Πύργου Ν. Ηλείας» ΦΕΚ 769 Δ/22.7.2003.

(3)

17. Το εγκεκριμένο Γ.Π.Σ. Πύργου Φ.Ε.Κ. 598Δ/18.8.1988 και Φ.Ε.Κ. 999Δ/1992.

18. Το π.δ. 81/23.1.1980 ΦΕΚ 27Α/29.1.1980 περί ειδικών χρήσεων γης κ.λπ.

19. Το π.δ. της 23.2.1987 ΦΕΚ 166Δ/6.3.1987 «κατηγορίες και περιεχόμενο χρήσεων γης».

20. Το υπ' αριθμ. 8050/5195/30.7.2002 έγγραφο της Δ/νσης Πολ/κου Σχεδιασμού του Υ.Π.Ε.Χ.Ω.Δ.Ε.

21. Το υπ' αριθμ. ΔΤΕ/28370/1536/5.12.2002 της Δ/νσης Τοπογραφικών Εφαρμογών του Υ.Π.Ε.Χ.Ω.Δ.Ε.

22. Την υπ' αριθμ οικ. 2739/4.5.2006 εισήγηση της υπηρεσίας μας προς το Συμβούλιο ΧΟΠ Ν. Ηλείας με την οποία εισηγείται τις διορθώσεις του θέματος.

23. Την ομόφωνη γνωμοδότηση του ΣΧΟΠ Ν. ΗΛΕΙΑΣ που διατυπώνεται στο υπ' αριθμ. 2/2006 Πρακτικό του, αποφασίζουμε:

Α. Εγκρίνει την αντικατάσταση του άρθρου 1 του Πολεοδομικού Κανονισμού της αναθεώρησης του Σχεδίου Πόλεως Πύργου (Φ.Ε.Κ. 769Δ/22.7.2003) ως εξής:

«Άρθρο 1^ο

Χρήσεις γης

Σε όλους τους οικοδομήσιμους χώρους ισχύουν οι διατάξεις του άρθρου 3 του π.δ. της 23.2.1987 (Φ.Ε.Κ. 166Δ) περί γενικής κατοικίας.

Εκτός από εκείνα τα Ο.Τ. στα οποία οι πινακίδες της Π.Μ. Αναθεώρησης έχουν καθορίσει με ειδικούς συμβολισμούς διαφορετικές χρήσεις βάσει του ανωτέρω διατάγματος (π.χ. Βπ, Χπ, ΚΧ κ.λπ.)».

Β. Εγκρίνει την κατάργηση των εξωτερικών γραμμών της περιμετρικής οδού της αναθεώρησης του Σχεδίου Πόλεως και την επαναφορά σε ισχύ των εξωτερικών γραμμών (ρυμοτομικών και οικοδομικών) των παλαιών ανοικτών Ο.Τ. όπως αυτά ίσχυαν πριν την 22.7.2003, ημερομηνία δημοσίευσης στο Φ.Ε.Κ. της Αναθεώρησης του Σχεδίου Πόλεως.

Γ. Η απόφαση αυτή ισχύει από την ημερομηνία δημοσίευσής της, από τις δε διατάξεις της παρούσας απόφασης δεν προκύπτει δαπάνη εις βάρος του δημοσίου.

Η απόφαση αυτή να δημοσιευθεί στην Εφημερίδα της Κυβερνήσεως.

Πύργος, 17 Μαΐου 2006

Ο Νομάρχης κ.α.α.

Ο Αντινομάρχης

ΑΝΤΩΝΗΣ ΚΑΡΑΜΠΕΛΑΣ

(4)

Αριθ. 1981

Εφαρμογή του άρθρου 1 του Νόμου 653/1977 «Περί υποχρεώσεων των παρόδων ιδιοκτητών για τη διάνοιξη οδών κ.λπ.», στην επαρχιακή οδό «Φράγμα Ποταμών-Παντάνασσα», από τη Χ.Θ. 2+220,00 έως τη Χ.Θ. 8+008,89.

Ο ΝΟΜΑΡΧΗΣ ΡΕΘΥΜΝΗΣ

Έχοντας υπόψη:

1. Το Νόμο 653/1977 «Περί υποχρεώσεων των παρόδων ιδιοκτητών για τη διάνοιξη οδών κ.λπ.» (ΦΕΚ 214Α/1977).

2. Τις διατάξεις των παραγράφων 9 και 10 του άρθρου 62 του ν. 947/1979 «Περί οικιστικών περιοχών» (ΦΕΚ 169 Α'/1979).

3. Τις διατάξεις του π.δ. 929/1979 (ΦΕΚ 259 Α'/1979) και την παράγραφο 4 του άρθρου 9 του ν. 960/1979 με

την οποία μπήκαν σε εφαρμογή νέες διατάξεις απαλλοτριώσεων με επιβάρυνση των παρόδων ιδιοκτητών για τις περιπτώσεις νέων διανοίξεων, διαπλατυνώσεων ή βελτιώσεων Εθνικών, Επαρχιακών και Δημοτικών ή Κοινοτικών οδών.

4. Την ανάγκη καθορισμού των περιπτώσεων εφαρμογής του άρθρου 1 του ν.653/1977 σε οδούς όπου προβλέπονται εργασίες βελτιώσεων ή διαπλατυνώσεων.

5. Τη μελέτη με τίτλο «Ανασύνταξη μελέτης τμήμα Φράγμα Ποταμών - Παντάνασσα», η οποία εγκρίθηκε με την υπ' αριθμ. 1582/19.4.2006 απόφαση της Δ/σης Τεχνικών Υπηρεσιών της Νομαρχιακής Αυτοδιοίκησης Ρεθύμνης, κατόπιν της υπ' αρ. 12/2/6.4.2006 πράξης του

Νομαρχιακού Συμβουλίου Δημοσίων Έργων Ρεθύμνης, αποφασίζουμε:

Ορίζουμε για την επαρχιακή οδό Φράγμα Ποταμών - Παντάνασσα ως νέα χάραξη, για την οποία έχουν εφαρμογή οι διατάξεις του άρθρου 1 του ν. 653/1977, το τμήμα της επαρχιακής οδού Φράγμα Ποταμών - Παντάνασσα από Χ.Θ. 2+220,00 έως Χ.Θ. 8+008,89

Η απόφαση αυτή να δημοσιευθεί στην Εφημερίδα της Κυβερνήσεως.

Ρέθυμνο, 16 Μαΐου 2006

Ο Νομάρχης
ΓΕΩΡΓΙΟΣ ΠΑΠΑΔΑΚΗΣ

ΔΙΟΡΘΩΣΕΙΣ ΣΦΑΛΜΑΤΩΝ

(5)

Στην 1716/Φ.αιγ.-παρ./3.4.2006 απόφαση του Γενικού Γραμματέα Περιφέρειας Στερεάς Ελλάδος η οποία δημοσιεύθηκε στο ΦΕΚ 329/19.4.2006 (τ.Δ') με θέμα «Καθορισμός των ορίων αιγιαλού και παραλίας στην θέση «ΚΑΛΟΓΕΡΟΣ», Δήμου Στυλίδας, Νομού Φθιώτιδας», γίνονται οι πιο κάτω διορθώσεις σφαλμάτων:

1. Στο κείμενο της απόφασης, σελ. 2967, α στήλη, παρ.6, από το λανθασμένο «Το από Απρίλιο 2004 τοπογραφικό υψομετρικό της παραπάνω περιοχής...» στο ορθό «Το από Απρίλιο τοπογραφικό και υψομετρικό διάγραμμα της παραπάνω περιοχής... »

2. Στην έκθεση της Επιτροπής, σελ. 2968, β στήλη, παρ. 1β, από το λανθασμένο «...πολυγωνική γραμμή με στοι-

χεία Γ,2',3',4',...10',11',12' της οποίας...» στο ορθό «...πολυγωνική γραμμή με στοιχεία 1',2',3',4',...10',11',12'της οποίας...»

3. Στην έκθεση της Επιτροπής, σελ. 2968, β στήλη, παρ.4, από το λανθασμένο «Υπάρχει παλαιός αιγιαλός που έχει προέλθει από χωρίς άδεια επιχώσενς θαλάσσης...» στο ορθό «Υπάρχει παλαιός αιγιαλός που έχει προέλθει από χωρίς άδεια επιχώσεις θαλάσσης... »

4. Στην έκθεση της Επιτροπής, σελ. 2969, α στήλη, στον πίνακα συντεταγμένων, από το λανθασμένο «1'' 813,70 17301,50» στο ορθό «1'' 13813,70 17301,50»

5. Στην έκθεση της Επιτροπής, σελ. 2969, α στήλη, στον πίνακα συντεταγμένων, μεταξύ των σημείων 7'' και 9'' παρεμβάλλεται το σημείο «8'' 14205,80 17297,50»

(Από την Περιφ. Στερεάς Ελλάδος)



* 0 4 0 0 5 7 2 1 0 0 7 0 6 0 0 8 *

ΑΠΟ ΤΟ ΕΘΝΙΚΟ ΤΥΠΟΓΡΑΦΕΙΟ

ΚΑΠΟΔΙΣΤΡΙΟΥ 34 * ΑΘΗΝΑ 104 32 * ΤΗΛ. 210 52 79 000 * FAX 210 52 21 004
ΗΛΕΚΤΡΟΝΙΚΗ ΔΙΕΥΘΥΝΣΗ: <http://www.et.gr> - e-mail: webmaster@et.gr