



# ΕΦΗΜΕΡΙΣ ΤΗΣ ΚΥΒΕΡΝΗΣΕΩΣ

## ΤΗΣ ΕΛΛΗΝΙΚΗΣ ΔΗΜΟΚΡΑΤΙΑΣ

ΤΕΥΧΟΣ ΤΕΤΑΡΤΟ

Αρ. Φύλλου 56

12 Φεβρουαρίου 2013

### ΠΕΡΙΕΧΟΜΕΝΑ

#### ΑΠΟΦΑΣΕΙΣ

- Κήρυξη ως αναδασωτέας έκτασης συνολικού εμβαδού 57,96 στρ. στη θέση «Στέρνα Ελατιάς Κιθαιρώννας» περιφέρειας Δήμου Μάνδρας - Ειδυλλίας, Ν. Αττικής..... 1
- Καθορισμός των ορίων του αιγιαλού - παραλίας, στη παραλιακή περιοχή «ΚΑΣΤΡΙΑ - ΚΑΒΟΣ ΔΕΡΜΑΤΑ (θέση 2)» του Δ.Δ. Μελιβοίας του Δήμου Αγίας, Ν. Λάρισας..... 2

#### ΔΙΟΡΘΩΣΕΙΣ ΣΦΑΛΜΑΤΩΝ

- Διόρθωση σφάλματος στην αριθμ. 3808/08.08.2008 απόφαση του Γενικού Γραμματέα Περιφέρειας Στερεάς Ελλάδας που δημοσιεύθηκε στο ΦΕΚ 396/Δ/25.8.2008..... 3

### ΑΠΟΦΑΣΕΙΣ

- Αριθμ. 20 (1)  
Κήρυξη ως αναδασωτέας έκτασης συνολικού εμβαδού 57,96 στρ. στη θέση «Στέρνα Ελατιάς Κιθαιρώννας» περιφέρειας Δήμου Μάνδρας - Ειδυλλίας, Ν. Αττικής.

#### Ο ΓΕΝΙΚΟΣ ΓΡΑΜΜΑΤΕΑΣ ΑΠΟΚΕΝΤΡΩΜΕΝΗΣ ΔΙΟΙΚΗΣΗΣ ΑΤΤΙΚΗΣ

Έχοντας υπόψη:

1. Το άρθρ. 6,280 του Ν. 3852/2010 «Νέα αρχιτεκτονική της Αυτοδιοίκησης και της Αποκεντρωμένης Διοίκησης - Πρόγραμμα Καλλικράτης».
2. Το Π.Δ. 135/2010 «Οργανισμός Αποκεντρωμένης Διοίκησης Αττικής».
3. Την παρ. 3 του άρθρ. 117 του Συντάγματος.

4. Τις διατάξεις των άρθρ. 41 παρ. 1, 3 και 38 παρ. 1 του Ν. 998/79 «Περί προστασίας των δασών και δασικών εν γένει εκτάσεων της χώρας».

5. Τις υπ' αριθμ. 160417/1180/8.7.80 και 182447/3049/24.9.80 δ/γες Υπ. Γεωργίας.

6. Την υπ' αριθμ. 3793/12-12-2012 πρόταση του Δασαρχείου Αιγάλω και την από 04-01-2013 εισήγηση-σύμφωνη γνώμη της Δ/νσης Δασών Δυτικής Αττικής, αποφασίζουμε:

Κηρύσσουμε ως αναδασωτέα λόγω πυρκαγιάς, με σκοπό τη διατήρηση του χαρακτήρα του δάσους, ώστε να αποκλεισθεί η διάθεση της για άλλο σκοπό πλην δασικού, την έκταση δάσους συνολικού εμβαδού πενήντα επτά στρεμμάτων και εννιοκοσίων εξήντα χιλιοστών του στρέμματος (57,96 στρ.) που βρίσκεται στη θέση «Στέρνα Ελατιάς- Κιθαιρώννας» περιφέρειας Δήμου Μάνδρας - Ειδυλλίας, όπως απεικονίζεται με στοιχεία (1, 2, 3, 4, 5, 6, 7, 1) στο συνημμένο απόσπασμα φ.χ. Γ.Υ.Σ. κλ. 1:5000 του συντάκτη Δασολόγου Γκάτση Χρήστου, υπάλληλο του Δασαρχείου Αιγάλω, υπογεγραμμένο από τη Δασάρχη Αιγάλω και θεωρημένο από τη Δ/ντρια Δασών Δυτικής Αττικής, το οποίο έχει όρια σήμερα, ως εξής:

Βόρεια: με δάσος  
Ανατολικά: με δάσος  
Δυτικά: με δάσος  
Νότια: με δάσος

Η αποκατάσταση της βλάστησης θα γίνει με φυσική αναγέννηση ή με πρόγραμμα τεχνητής αναδάσωσης εντός τριών το πολύ ετών που θα καταρτίσει η υπηρεσία μας.

Η απόφαση αυτή να δημοσιευθεί στην Εφημερίδα της Κυβερνήσεως.

Αιγάλω, 16 Ιανουαρίου 2013

Ο Γενικός Γραμματέας  
Αποκεντρωμένης Διοίκησης  
ΔΗΜΗΤΡΙΟΣ ΚΑΛΟΓΕΡΟΠΟΥΛΟΣ

**ΣΧΕΔΙΑΓΡΑΜΜΑ**

‘Δάσους που κήρυξε στις 7-10-2012 και κηρύσσεται αναδάσωτό στη

θέση : ‘Στερνα Ελατιάς - Κιθαιρώνας ’ Βιλίων

Δήμος: Μάνδρας -Ειδυλλίας

Απόσπασμα από πνακίδα φ.χ. 6430/4 ΓΥΣ κλ.1:5.000 όπου απεικονίζεται η αναδάσωτά έκταση

Τοπογραφικό Διάγραμμα κλ.1:5000

Με στοιχεία (1,2,3,4,5,6,7,1) η αναδάσωτά έκταση 6 εμβαδού 57,96 στρ

Απόσπασμα από τον χάρτη ΓΥΣ ‘Ερυθραί’ στο οποίο σημειώνεται η θέση της αναδάσωτάς έκτασης.

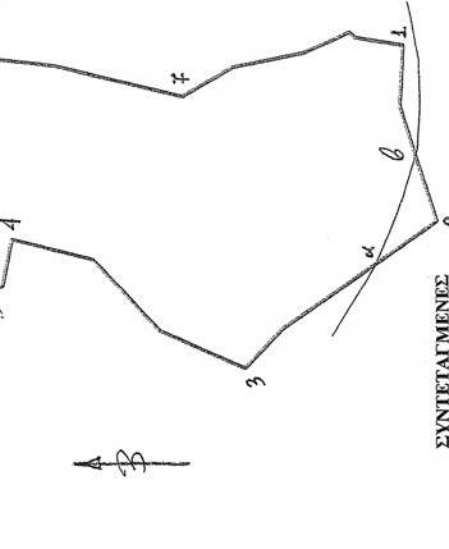
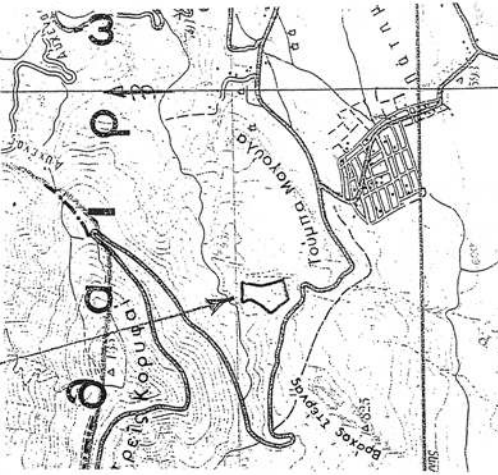

**ΣΥΝΤΕΤΑΓΜΕΝΕΣ**

- 1 X=436842.0000 Y=4224659.0000
- 2 X=436710.0000 Y=4224635.0000
- 3 X=436602.0000 Y=4224780.0000
- 4 X=436699.0000 Y=4224953.0000
- 5 X=436662.0000 Y=4224966.0000
- 6 X=436838.0000 Y=4224995.0000
- 7 X=436805.8452 Y=4224824.0684

Αργάλεω 14-12-2012  
Ο Συντάκτης

**ΕΘΝΙΚΟ ΤΥΠΟΓΡΑΦΕΙΟ**  
Για τεχνικούς λόγους στο σχεδιάγραμμα, έγινε σμίκρυνση, κατά ποσοστό 88%

**ΘΕΩΡΕΙΤΑΙ**

Αθήνα - 12

Γ.Δ/ντης Δασων & Αγροτικών Υποθέσεων

Ο Γενικός Γραμματέας

Αρχειογράφος Αιτωλικών

Αιτωλικών

ΚΑΙΟΓΕΡΟΠΟΥΛΟΣ ΑΘΗΝΑΙΤΗΣ

Αργάλεω 11-1-2013

Αργάλεω 12-12-12

Η Δασάρχης



ΕΛΕΝΗ ΜΑΛΑΓΙΑΝΝΗ

31/1/13

Αριθμ. 1182/9897 (2)  
Καθορισμός των ορίων του αιγιαλού - παραλίας, στη παραλιακή περιοχή «ΚΑΣΤΡΙΑ - ΚΑΒΟΣ ΔΕΡΜΑΤΑ (θέση 2)» του Δ.Δ. Μελιβοίας του Δήμου Αγιάς, Ν. Λάρισας.

Η ΓΕΝΙΚΗ ΓΡΑΜΜΑΤΕΑΣ ΑΠΟΚΕΝΤΡΩΜΕΝΗΣ ΔΙΟΙΚΗΣΗΣ ΘΕΣΣΑΛΙΑΣ - ΣΤΕΡΕΑΣ ΕΛΛΑΔΑΣ

Έχοντας υπόψη:

1. Τις διατάξεις του Ν. 2971/2001( ΦΕΚ 285/2001 τ.Α΄) «περί αιγιαλού και παραλίας και άλλες διατάξεις» και ιδίως των άρθρων 3 και 5 αυτού.

2. Τις διατάξεις του άρθρου 113 του Ν. 3978/2011(ΦΕΚ Α΄ 137) με το οποίο τροποποιήθηκε το άρθρο 5 του Ν. 2971/2001.

3. Τις διατάξεις του Ν. 3200/55 «περί διοικητικής αποκέντρωσης» όπως αυτές τροποποιήθηκαν και ισχύουν σήμερα με τα Ν.Δ. 532/70, Β.Δ. 704/70, Β.Δ. 705/70,τις διατάξεις 192/72, Π.Δ. 71/84, Π.Δ. 347/86, Ν. 2026/92 και Π.Δ. 97/93.

4. Τις διατάξεις του Π.Δ. 551/88 «Οργάνωση Νομαρχιών - Οργάνωση Οικονομικών Υπηρεσιών» (ΦΕΚ 259 τ.Α΄), όπως τροποποιήθηκε και ισχύει.

5. Τις διατάξεις του Π.Δ 284/88 «περί οργανισμού Υπ. Οικονομικών».

6. Τις διατάξεις της παρ. 21 του άρθρου 46 του Ν. 3220/2004 (ΦΕΚ15/τ.Α΄/28-01-2004) «Μέτρα αναπτυξιακής και κοινωνικής πολιτικής - αντικειμενοποίηση του φορολογικού ελέγχου και άλλες διατάξεις» δυνάμει των οποίων από 10-04-2004, αρμοδιότητες του Υπουργού Οικονομίας και Οικονομικών, οι οποίες ανήκαν ή είχαν μεταβιβαστεί στους Νομάρχες μέχρι την έναρξη λειτουργίας των Νομαρχιακών Αυτοδιοικήσεων και αφορούν θέματα του Υπουργείου Οικονομίας και Οικονομικών, που εξαιρέθηκαν από την κατάργηση με τις διατάξεις της παρ. 2 του άρθρου 39 του Ν. 2218/1994, περιέρχονται στους Γενικούς Γραμματείς Περιφερειών.

7. Τις διατάξεις του Ν.3852/2010 (ΦΕΚ 87 τ.Α΄/07.06.2010) περί «νέας αρχιτεκτονικής της Αυτοδιοίκησης και της Αποκεντρωμένης Διοίκησης - Πρόγραμμα Καλλικράτης» και ιδίως τις διατάξεις της παρ. 1 και 2 του άρθρου 6, τις διατάξεις της παρ. 1 του άρθρου 280 και τις διατάξεις της παρ. 4 του άρθρου 283.

8. Το αριθμ. Δ6Α 1022671 ΕΞ 2011/10-02-2011 έγγραφο του Υπ. Οικονομικών, σύμφωνα με το οποίο οι αρμοδιότητες του Υπουργού Οικονομικών, που περιήλθαν στους Γενικούς Γραμματείς των Περιφερειών (του Ν. 2503/1997 Α΄ 107), σύμφωνα με τις διατάξεις της παρ.21 του άρθρου 46 του Ν. 3220/2004 (Α΄15) και καταγράφονται στην υπ΄ αριθμ. 1063649/790/Α0006.03-08-2004 απόφαση του Υπουργού Οικονομίας και Οικονομικών, ασκούνται από 01.01.2011, από το Γενικό Γραμματέα της Αποκεντρωμένης Διοίκησης.

9. Τις διατάξεις του Π.Δ. 138/2010 (ΦΕΚ 231/Α/27.12.2010) «περί οργανισμού Αποκεντρωμένης Διοίκησης Θεσσαλίας - Στερεάς Ελλάδας».

10. Το υπ΄ αριθμ. 113 άρθρο του Ν. 3978/2011, σύμφωνα με το οποίο τροποποιήθηκαν ορισμένες διατάξεις του Ν. 2971/2001 «περί αιγιαλού - παραλίας».

11. Η παράγραφος 9 του άρθρου 47 του Ν. 3986/2011, η οποία προστέθηκε στο τελευταίο εδάφιο της παραγράφου 9 του άρθρου 5 του Ν. 2971/2001 «περί αιγιαλού - παραλίας».

12. Τα στοιχεία που αναφέρονται στο άρθρο 9 του Ν. 2971/2001.

13. Την από 09-11-2012 έκθεση της κατά το άρθρο 3 του ν. 2971/2001 αρμόδιας Επιτροπής καθορισμού των ορίων αιγιαλού - παραλίας - παλαιού αιγιαλού, στη θέση «ΚΑΣΤΡΙΑ - ΚΑΒΟΣ ΔΕΡΜΑΤΑ» (θέση 2) του Δ.Δ. Μελιβοίας του Δήμου Αγιάς στο Νομό Λάρισας.

14. Το σχετικό τοπογραφικό διάγραμμα της παραλιακής περιοχής «ΚΑΣΤΡΙΑ - ΚΑΒΟΣ ΔΕΡΜΑΤΑ» (θέση 2) του Δ.Δ. Μελιβοίας του Δήμου Αγιάς, που συντάχθηκε σε κλίμακα 1:500 τον Μάιο του 2012 από τον ιδιώτη τοπ/φο μηχανικό Δημήτριο Βαλάρη. Το τοπογραφικό ελέγχθηκε ως προς την ακρίβεια της αποτύπωσης από την πολιτικό μηχανικό Γκάλφα Αθανασία/ΠΕ/Δ2 και θεωρήθηκε από την Προϊσταμένη της Κτηματικής Υπηρεσίας Ν. Λάρισας, τοπογράφο μηχανικό, Κωφού Ευαγγελία, όπως ορίζεται από τις διατάξεις του άρθρου 4 παρ. 2 του Ν. 2971/2001.

15. Το υπ΄ αριθμ. 1833/26-11-2012 έγγραφο της Κτηματικής Υπηρεσίας προς το ΓΕΕΘΑ σύμφωνα με το άρθρο 113 του Ν. 3978/2011.

16. Το υπ΄ αριθμ. 66/15-01-2013 έγγραφο της Κτηματικής Υπηρεσίας Ν. Λάρισας, με το οποίο αιτείται η έκδοση της απόφασης, αποφασίζουμε:

Επικυρώνουμε την από 09-11-2012 έκθεση της κατά το άρθρο 3 του Ν. 2971/19-12-2001 αρμόδιας Επιτροπής καθορισμού ορίων αιγιαλού και παραλίας, στην παραλιακή περιοχή «ΚΑΣΤΡΙΑ - ΚΑΒΟΣ ΔΕΡΜΑΤΑ» (θέση 2) του Δ.Δ. Μελιβοίας του Δήμου Αγιάς, καθώς επίσης και το από τον Μάιο του 2012 τοπογραφικό διάγραμμα κλίμακας 1:500, το οποίο συντάχθηκε από τον Τοπ/φο - Μηχανικό Δημήτριο Βαλάρη. Το τοπογραφικό ελέγχθηκε ως προς την ακρίβεια της αποτύπωσης από την πολιτικό μηχανικό Γκάλφα Αθανασία/ΠΕ/Δ2 και θεωρήθηκε από την Προϊσταμένη της Κτηματικής Υπηρεσίας Ν. Λάρισας, τοπογράφο μηχανικό, Κωφού Ευαγγελία, όπως ορίζεται από τις διατάξεις του άρθρου 4 παρ. 2 του Ν. 2971/2001.

Στο τοπογραφικό διάγραμμα καθορίστηκε από την αρμόδια Επιτροπή:

Α) Η οριογραμμή του αιγιαλού με κόκκινη συνεχή πολυγωνική γραμμή με στοιχεία Α1, Α2, Α3, .....Α16 και σε απόσταση 10,00 μ. από την οριογραμμή του αιγιαλού της οποίας οι κορυφές εξασφαλίζονται με συντεταγμένες Χ και Ψ του προβολικού συστήματος ΕΓΣΑ 87.

Β) Η οριογραμμή της παραλίας με κίτρινη συνεχή πολυγωνική γραμμή με στοιχεία Β1, Β2, Β3, ..... Β16, της οποίας οι κορυφές εξασφαλίζονται με συντεταγμένες Χ και Ψ του προβολικού συστήματος ΕΓΣΑ 87.

Αποφαίνεται ότι δεν υπάρχει παλιός αιγιαλός.

Η ισχύς της παρούσας αρχίζει με τη δημοσίευσή της στο Φύλλο Εφημερίδας της Κυβερνήσεως.

Η απόφαση αυτή με την έκθεση της Επιτροπής και το τοπογραφικό διάγραμμα, να δημοσιευθούν στην Εφημερίδα της Κυβερνήσεως.

Λάρισα, 25 Ιανουαρίου 2013

Η Γενική Γραμματέας  
Αποκεντρωμένης Διοίκησης  
ΓΕΡΑΚΟΥΔΗ ΚΑΛΛΙΟΠΗ

## ΕΚΘΕΣΗ

Της Επιτροπής του άρθρου 3 του Ν.2971/2001 «για τον καθορισμό των γραμμών Αιγιαλού - Παραλίας - Παλαιού Αιγιαλού στη θέση ΚΑΣΤΡΙΑ -ΚΑΒΟΣ ΔΕΡΜΑΤΑ (θέση 2), στην παραλιακή περιοχή Δ.Δ. Μελιβοίας Δήμου Μελιβοίας»

Λάρισα σήμερα στις 9 Νοεμβρίου του 2012 οι υπογεγραμμένοι:

1) Κωφού Ευαγγελία, Προϊσταμένη της Κτηματικής Υπηρεσίας Ν. Λάρισας, ως πρόεδρος της Επιτροπής.

2) Γκάλφα Αθανασία, πολιτικός μηχανικός, υπάλληλος της Κτηματικής Υπηρεσίας Ν. Λάρισας.

3) Τσίπας Ηλίας, Δ/ντής της Πολεοδομίας του Δήμου Αγίας.

4) Αντωνίου Χρήστος, Λιμενάρχης Αγιοκάμπου.

5) Κούγια Αθηνά, α.α. Δ/ντρια της Δ/σης Περιβάλλοντος Χωρικού Σχεδιασμού της Περιφέρειας Θεσσαλίας.

6) Κουτριτζές Βαίος, Δ/ντής της Δ/σης Περιβάλλοντος Χωρικού Σχεδιασμού Θεσσαλίας, της Αποκεντρωμένης Διοίκησης Θεσσαλίας -Στερεάς Ελλάδας.

ΑΦΟΥ ΛΑΒΑΜΕ ΥΠΟΨΗ

1) Τις διατάξεις του Ν.2971/2001, που ισχύουν σήμερα για τον καθορισμό των γραμμών αιγιαλού, παραλίας και παλαιού αιγιαλού.

2) Τις διατάξεις του Ν. 3978/2011 (ΦΕΚ 137/τΑ'), άρθρο 113

3) Τα σχετικά υψομετρικά Διαγράμματα της παραλιακής περιοχής «ΚΑΣΤΡΙΑ-ΚΑΒΟΣ ΔΕΡΜΑΤΑ» (Θέση 2) του Δ.Δ. Μελιβοίας του Δήμου Αγίας, που συντάχθηκαν από τον ιδιώτη αγρονόμο τοπογράφο μηχανικό Δημήτριο Βαλάρη με κλίμακα 1: 500, για τον καθορισμό των οριογραμμών αιγιαλού -παραλίας -παλαιού αιγιαλού στην πιο πάνω περιοχή.

4) Την γνώμη που σχηματίσαμε με τις επιτόπιες μεταβάσεις μας στην παραλιακή περιοχή « ΚΑΣΤΡΙΑ -ΚΑΒΟΣ ΔΕΡΜΑΤΑ» (Θέση 2), για την ειδική και γενική εδαφολογική κατάσταση και τα υπόλοιπα στοιχεία, δηλαδή:

α) Γεωμορφολογία του εδάφους:

α1) Ύπαρξη παράκτιου επαρχιακού δρόμου με υψομετρική διαφορά άνω των 4μέτρων από την στάθμη της Θάλασσας.

α2) Πρανή ακτών βραχώδη, με βλάστηση θάμνους και αγριόχορτα σε όλο το μήκος τα οποία καθορίζουν και την ακτή.

α3) Θαλάσσιος χώρος ομαλός, όχι ιδιαίτερα βαθύς με βραχάκια σε ορισμένα σημεία.

β) Το γεγονός ότι δεν παρατηρούνται παράκτιοι φυσικοί πόροι στην περιοχή.

γ) Καιρικές συνθήκες της περιοχής βορειοανατολικοί άνεμοι.

δ) Την μορφολογία του πυθμένα : πυθμένας αμμώδης με βραχάκια σε ορισμένα σημεία και πετρώδης κατά την είσοδο στον θαλάσσιο χώρο.

ε) Το ύψος κύματος, το οποίο φθάνει στα 3,00 μέτρα περίπου σε άσχημες καιρικές συνθήκες.

στ) Την μη ύπαρξη εγκεκριμένων χωροταξικών κατευθύνσεων και χρήσεων γης που επηρεάζουν την παραπάνω περιοχή.

η) Την ανυπαρξία εκτάσεων του Δημοσίου που γειτνιάζουν με την παραπάνω παράκτια περιοχή.

θ) Την ανυπαρξία υφιστάμενου κτηματολογίου στην περιοχή.

ι) Την ανυπαρξία ευπαθών οικοσυστημάτων και προστατευόμενων περιοχών.

κ) Το γεγονός ότι από την μορφολογία του εδάφους προκύπτει ότι δεν υπάρχει παλαιός αιγιαλός.

λ) Την αριθμ. πρωτ. 1188/3-08-2012 αίτηση του Νασιακόπουλου με την οποία αιτείται τον καθορισμό του αιγιαλού - παραλίας στη θέση «ΚΑΣΤΡΙΑ - ΚΑΒΟΣ ΔΕΡΜΑΤΑ» (θέση 2) και σε συνολικό μήκος 500μ. (250μ. ένθεν και ένθεν της ιδιοκτησίας του).

μ) Το ότι στην ίδια περιοχή και σε απόσταση ενός χιλιομέτρου περίπου καθορίσαμε με το ΦΕΚ 611/τ.Δ726-11-2007 την οριογραμμή αιγιαλού - παραλίας - παλαιού αιγιαλού στη θέση «Καστριά -Κάβος Δέρματα» (θέση 1) με παρεμφερή χαρακτηριστικά της περιοχής, αποφασίζουμε:

1) Καθορίζουμε πάνω στο Τοπογραφικό Διάγραμμα που συντάχθηκε από τον αγρονόμο τοπογράφο μηχανικό Δημήτριο Βαλάρη με κλίμακα 1: 500, το οποίο ελέγχθηκε από την πολ/κό μηχανικό Γκάλφα Αθανασία υπάλληλο ττ Κτηματικής Υπηρεσίας Ν. Λάρισας και θεωρήθηκε από την Κωφού Ευαγγελί αγρον. Τοπογράφο μηχανικό, Προϊσταμένη της Κτηματικής Υπηρεσίας Ν. Λάρισας τα εξής:

Α) Την οριογραμμή του αιγιαλού με κόκκινη συνεχή πολυγωνική γραμμή γ στοιχεία Α1, Α2, Α3, ... Α16, της οποίας οι κορυφές εξασφαλίζονται συντεταγμένες Χ και Ψ του προβολικού συστήματος ΕΓΣΑ 87.

Β) Την οριογραμμή της παραλίας με κίτρινη συνεχή πολυγωνική γραμμή με στοιχεία Β1, Β2, Β3, ... Β16, και σε απόσταση 10,00μ. από την οριογραμμή του αιγιαλού, της οποίας οι κορυφές εξασφαλίζονται με συντεταγμένες Χ και Ψ του προβολικού συστήματος ΕΓΣΑ 87.

Η ζώνη παραλίας καθορίζεται για εξυπηρέτηση των σκοπών της παρ.1 το άρθρου 7 του Ν.2971/2001.

2) Καταλήγουμε στο συμπέρασμα ότι δεν υπάρχει παλαιός αιγιαλός.

Η Πρόεδρος

ΕΥΑΓΓΕΛΙΑ ΚΩΦΟΥ

Τα Μέλη

ΑΘΑΝΑΣΙΑ ΓΚΑΛΦΑ

ΗΛΙΑΣ ΤΣΙΠΑΣ

ΧΡΗΣΤΟΣ ΑΝΤΩΝΙΟΥ

ΑΘΗΝΑ ΚΟΥΓΙΑ

ΒΑΪΟΣ ΚΟΥΤΡΙΖΕΣ

ΑΠΟΣΤΑΣΜΑ ΑΠΟ ΧΑΡΤΗ Γ.Υ.Σ. 1:50.000 (Φ.Χ.ΚΑΡΤΙΤΣΑ)

**ΕΘΝΙΚΟ ΤΥΠΟΓΡΑΦΕΙΟ**  
 Για τεχνικούς λόγους στο σχεδιάγραμμα,  
 έγινε σμίκρυνση, κατά ποσοστό **36%**

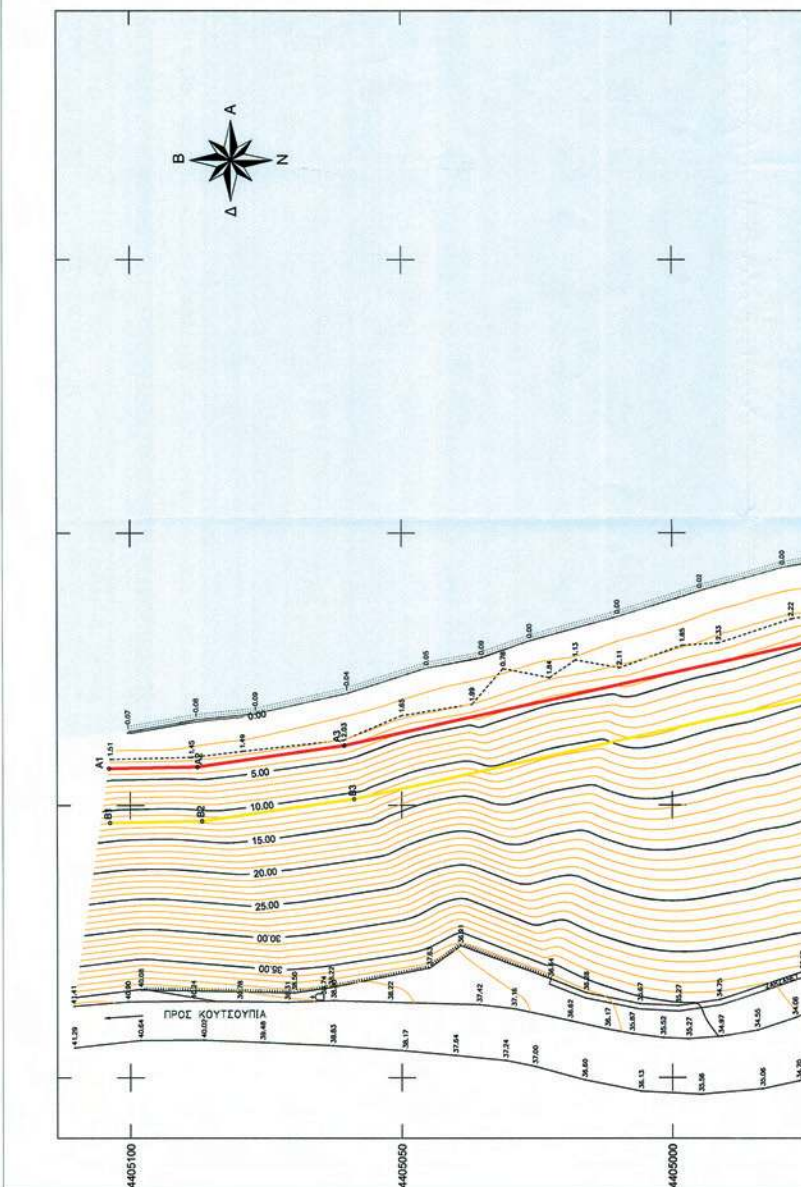

ΑΠΟΣΤΑΣΜΑ ΑΠΟ ΟΡΟΦΟΤΟΧΑΡΤΗ ΚΛΙΜΑΚΑ 1:5.000

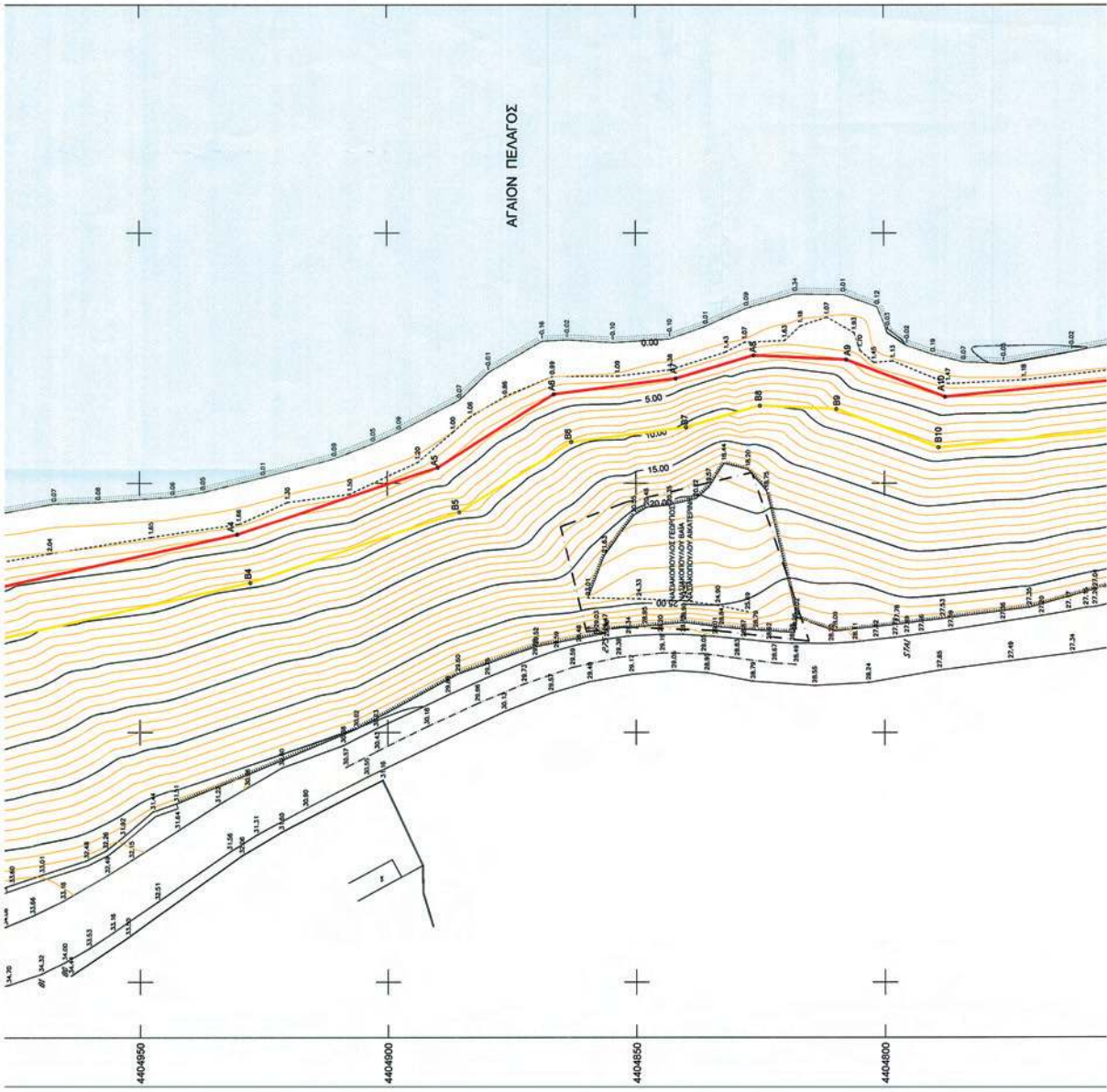

ΠΙΝΑΚΑΣ ΣΥΓΓΕΤΑΓΜΕΝΩΝ ΓΡΑΜΜΗΣ ΑΓΙΑΛΟΥ

Κορνήλι	X	Y
A1	401756.79	4405103.97
A2	401757.97	4405207.97
A3	401760.95	4405000.55
A4	401769.52	4404930.39
A5	401803.27	4404899.87
A6	401825.67	4404842.09
A8	401825.67	4404820.27
A9	401824.85	4404807.95
A10	401817.42	4404787.73
A11	401808.03	4404678.79
A12	401805.17	4404637.33
A13	401802.29	4404596.87
A14	401809.14	4404564.41
A15	401875.12	4404553.51
A16	401877.12	4404544.91

ΠΙΝΑΚΑΣ ΣΥΓΓΕΤΑΓΜΕΝΩΝ ΓΡΑΜΜΗΣ ΠΕΛΑΓΑΣ

Κορνήλι	X	Y
B1	401746.79	4405103.90
B2	401747.06	4405096.87
B3	401751.11	4405058.77
B4	401754.11	4404985.95
B5	401754.11	4404945.95
B6	401808.28	4404963.03
B7	401811.25	4404939.94
B8	401815.61	4404925.05
B9	401814.93	4404909.69
B10	401807.25	4404896.07
B11	401802.29	4404882.09
B12	401835.50	4404854.50
B13	401840.36	4404804.41
B14	401850.03	4404580.24
B15	401805.09	4404550.03
B16	401897.39	4404542.94

**Η ΕΠΙΤΡΟΠΗ**

**ΤΑ ΜΕΛΗ**

1. Γνώμη Αθανασία Παύλος Μητρός  
Κτηνιατρική Σχολή, Ν. Αθήνας
2. Τσίπας Πάλλας  
Πανεπιστήμιο Μαγνησίας  
Διεύθυνση Παιδιατρικής - Παιδογυναικολογίας
3. Δημητρίου Χαρίτωνος  
Ανοικτή Σχολή Κτηνιατρικής
4. Κούρας Δημήτρης  
α.ε. Γενική Νοσηλευτική  
Παράρτημα Νοσηλευτικής Σχολής  
Σχολή Νοσηλευτικής Παιδιατρικής
5. Κοτρωνίδης Βάσιλος  
Διεύθυνση Νοσηλευτικής  
Παράρτημα Νοσηλευτικής Σχολής  
Σχολή Νοσηλευτικής Παιδιατρικής

**ΤΟΠΟΓΡΑΦΙΚΟ ΔΙΑΓΡΑΜΜΑ**  
ΚΑΘΟΡΙΣΜΟΥ ΟΡΙΩΝ ΔΙΕΛΙΧΟΥ - ΠΑΡΑΛΙΑΣ

**ΕΠΙΦΕΡΟΜΕΝΗ ΜΕΛΙΟΚΟΠΟΥΣΑ ΤΕΡΑΤΟΣ ΜΕΛΙΟΚΟΠΟΥΣΑ ΨΑΡΑ ΜΕΛΙΟΚΟΠΟΥΣΑ**

**ΠΕΡΙΦΕΡΕΙΑ ΘΕΣΣΑΛΙΑΣ ΠΕΡΙΦΕΡΕΙΑΚΗ ΕΝΟΤΗΤΑ ΛΑΡΙΣΑΣ ΔΗΜΟΣ ΛΙΛΙΑΣ ΔΗΜΟΤΙΚΗ ΕΝΟΤΗΤΑ ΜΕΛΙΒΟΛΙΑΣ ΤΟΠΙΚΗ ΚΟΙΝΟΤΗΤΑ ΜΕΛΙΒΟΛΙΑΣ ΠΕΡΙΟΧΗ ΚΑΣΤΡΑ (ΘΕΡΜΑΤΙΔΑΣ)**

**ΥΨΟΜΗΝΗΜΑ**

Ασκή Φύλαξης	Αγυαλός
Όριο Ιδιοκτησίας	Παράλια
Συμβασιολογία	
Μεταβιολογία	
Άνω Πρώτος	
Κατώ Πρώτος	

Κλίμακα 1:500  
Κ.Φ.Χ. ΚΛΙΜΑΚΑΣ 1:100.000 ΛΙΤΑ  
Φ-39 45 λ-0 45  
ΛΑΡΙΣΑ ΜΑΪΟΣ 2012

Ο ΣΥΝΤΑΞΑΣ ΕΛΕΓΧΘΗΚΕ ΘΕΩΡΗΘΗΚΕ

ΔΙΕΥΘΥΝΤΗΣ ΥΠ. ΒΑΛΑΒΗΣ  
ΓΡΑΦΕΙΟ ΤΟΠΟΓΡΑΦΙΑΣ-ΒΕΛΑΒΗΣ  
ΜΕΛΟΣ Τ.Ε.Ε. ΤΟΠΟΓΡΑΦΩΝ ΕΛΛΑΔΟΣ  
ΔΙΕΥΘΥΝΣΗ Τ.Π.Α. 210 23142  
Α.Φ.Μ. 95232528 - Α' ΔΟΥ ΛΑΡΙΣΑΣ

ΓΡΑΦΕΙΟ ΔΙΑΧΕΙΡΙΣΗΣ  
ΤΕΡ.Φ.Χ.

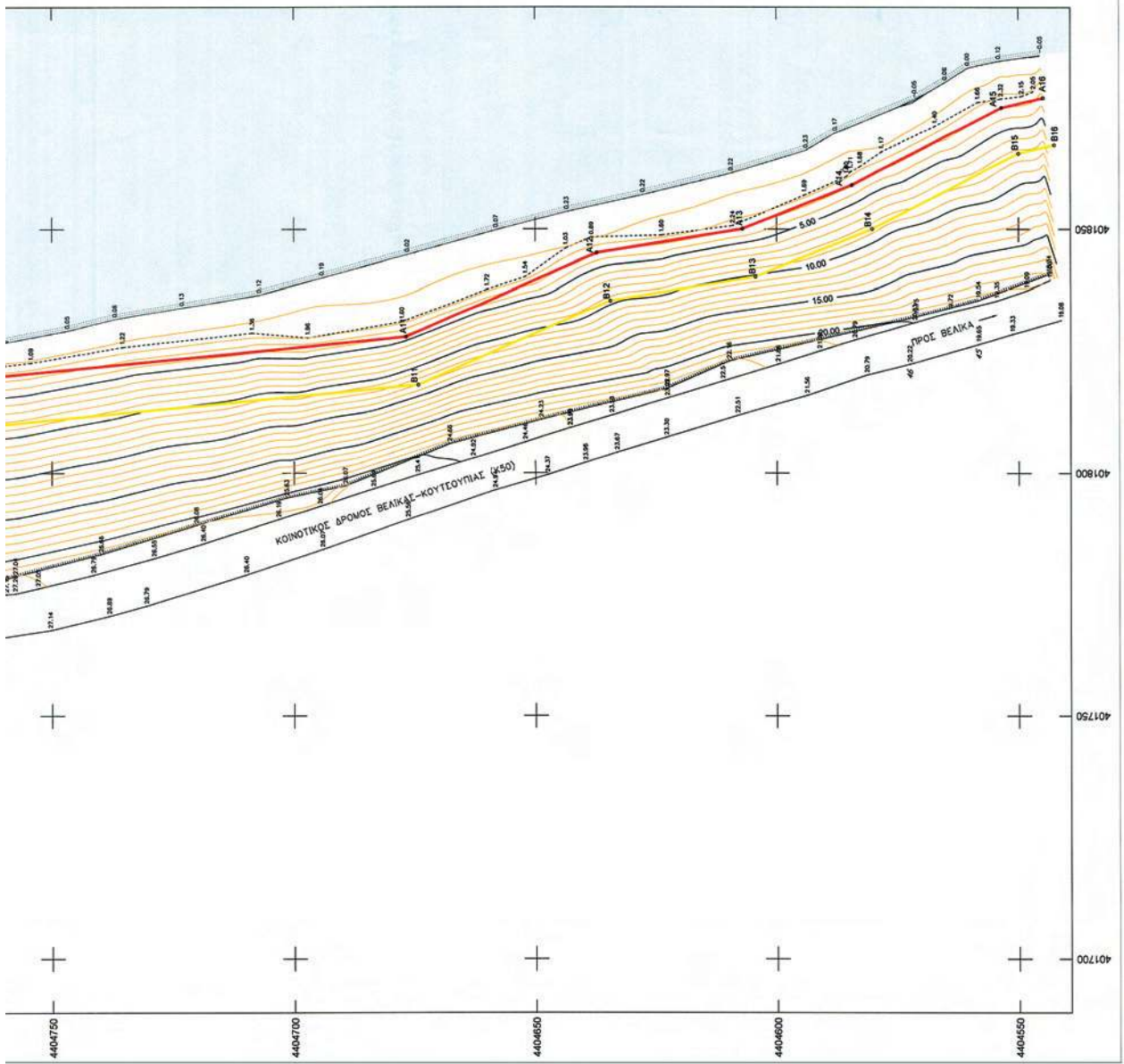

**ΔΙΟΡΘΩΣΕΙΣ ΣΦΑΛΜΑΤΩΝ**

(3)

Στην αριθμ. 3808/08-08-2008 απόφαση του Γενικού Γραμματέα Περιφέρειας Στερεάς Ελλάδας που δημοσιεύθηκε στο Φ.Ε.Κ./Δ'/396/25-08-2008 και αφορά την κήρυξη ως αναδασωτέας έκτασης εμβαδού 0,02944 στρ. στη θέση «Χαλβατζείικα» περιφέρειας Δ.Δ. Δαμάστας, Δήμου Γοργοποτάμου, του Νομού Φθιώτιδας, στο τοπογραφικό διάγραμμα που τη συνοδεύει και συγκεκριμένα στον πίνακα συντεταγμένων επιφέρεται η πιο κάτω διόρθωση:

Από το λανθασμένο

ΣΥΝΤΕΤΑΓΜΕΝΕΣ Ε.Γ.Σ.Α.

1χ= 367535,17 ψ= 4295259,72

2χ= 367530,67 ψ= 4295261,07

3χ= 367530,97 ψ= 4295262,23

4χ= 367527,37

ψ= 4295263,44

5χ= 367528,23

ψ= 4295266,11

6χ= 36753,36

ψ= 4295263,60

Στο ορθό

ΣΥΝΤΕΤΑΓΜΕΝΕΣ Ε.Γ.Σ.Α.

1χ= 367532,0923

ψ= 4295259,8134

2χ= 367532,0680

ψ= 4295263,8124

3χ= 367523,5682

ψ= 4295263,7609

4χ= 367523,5851

ψ= 4295260,9609

5χ= 367527,3851

ψ= 4295260,9839

6χ= 367527,3923

ψ= 4295259,7840

(Από την Αποκεντρωμένη Διοίκηση Θεσσαλίας - Στ. Ελλάδας, Δ/ση Δασών Ν. Φθιώτιδας)



\* 0 4 0 0 0 5 6 1 2 0 2 1 3 0 0 8 \*