

ΕΦΗΜΕΡΙΣ ΤΗΣ ΚΥΒΕΡΝΗΣΕΩΣ

ΤΗΣ ΕΛΛΗΝΙΚΗΣ ΔΗΜΟΚΡΑΤΙΑΣ

ΤΕΥΧΟΣ ΤΕΤΑΡΤΟ

Αρ. Φύλλου 55

17 Φεβρουαρίου 2009

ΠΕΡΙΕΧΟΜΕΝΑ

ΑΠΟΦΑΣΕΙΣ

Επικύρωση καθορισμού οριογραμμών ρέματος στη θέση «Αγία Παρασκευή» Κοινότητας Πέρδικας, Ν. Θεσπρωτίας.....	1
Καθορισμός ορίων αιγιαλού, παραλίας στη θέση «Καμινάκι», νήσου Πάρου.....	2

ΑΠΟΦΑΣΕΙΣ

Αριθμ. 396 (1) Επικύρωση καθορισμού οριογραμμών ρέματος στη θέση «Αγία Παρασκευή» Κοινότητας Πέρδικας, Ν. Θεσπρωτίας.
--

Ο ΓΕΝΙΚΟΣ ΓΡΑΜΜΑΤΕΑΣ ΠΕΡΙΦΕΡΕΙΑΣ ΗΠΕΙΡΟΥ

Έχοντας υπόψη:

1. Το ν. 2503/1997 (ΦΕΚ 107/τ.Α'/30.5.1997) «Διοίκηση, οργάνωση, στελέχωση της Περιφέρειας, ρύθμιση θεμάτων για την Τοπική Αυτοδιοίκηση και άλλες διατάξεις».
2. Το άρθρο 5 του ν. 3010/2002 (ΦΕΚ 91/Α') «Εναρμόνιση του ν. 1650/1986 με τις οδηγίες 97/11 Ε.Ε. και 96/61 Ε.Ε., διαδικασία οριοθέτησης και ρυθμίσεις θεμάτων για τα υδατορέματα και άλλες διατάξεις».
3. Την από 27.11.2008 αίτηση του Γιόγιακα Βασιλείου με την οποία εστάλησαν: Τοπογραφικό Διάγραμμα, Σχέδια (2) και Μελέτη Περιβαλλοντικών Επιπτώσεων που περιλαμβάνει Υδρολογική - Υδραυλική εκτίμηση, που συντάχθηκαν από τους μελετητές Ευάγγελο Κασκάνη και Κων/νο Φλίνδρη και ελέγχθηκαν και θεωρήθηκαν από τη Δ/ση Τεχνικών Υπηρεσιών Ν.Α. Θεσπρωτίας.
4. Το υπ' αριθμ. 4747 π.ε./15.1.2009 έγγραφο της Δ.Δ.Ε./Π.Η. σχετικό με το θέμα.
5. Την υπ' αριθμ. 5946/5.12.2008 απόφαση της Δ/σης Περιβάλλοντος και Χωροταξίας, Περιφέρειας Ηπείρου

περί έγκρισης προκαταρκτικής περιβαλλοντικής εκτίμησης και αξιολόγησης του έργου «Ανέγερση ξενοδοχειακής μονάδας 4 αστέρων 48 κλινών καθώς και κατασκευή έργων (τοιχείο) στα πλαίσια της οριοθέτησης ρέματος στην θέση «Αγία Παρασκευή» Κοινότητας Πέρδικας, Ν. Θεσπρωτίας του Γιόγιακα Βασιλείου».

6. Το απόσπασμα από το πρακτικό 2/2009 (αριθμ απόφασης 25/2009/20.12.2009) της συνεδρίασης του Κοινοτικού Συμβουλίου Πέρδικας, που γνωμοδοτεί θετικά υπέρ της οριοθέτησης και διευθέτησης του ρέματος στη θέση «Αγία Παρασκευή» Κοινότητας Πέρδικας, Ν. Θεσπρωτίας.

7. Την από 30.1.2009 αίτηση του Γιόγιακα Βασιλείου του Νικολάου, με την οποία υποβλήθηκαν νέα τροποποιημένα τοπογραφικά σχέδια, αποφασίζουμε:

Επικυρώνουμε τον καθορισμό των οριογραμμών του ρέματος στην θέση «Αγία Παρασκευή» Κοινότητας Πέρδικας, Ν. Θεσπρωτίας, όπως φαίνονται στα συνημμένα Οριζοντιογραφικά - Τοπογραφικά Διαγράμματα που συντάχθηκαν από τους μελετητές Ευάγγελο Κασκάνη και Κων/νο Φλίνδρη και περιγράφονται στο Τεύχος Μελέτης Περιβαλλοντικών Επιπτώσεων που τα συνοδεύει και ελέγχθηκαν και θεωρήθηκαν από τη Δ/ση Τεχνικών Υπηρεσιών Ν.Α. Θεσπρωτίας.

Η υλοποίηση της εγκεκριμένης με την παρούσα απόφαση μας οριογραμμής προαπαιτεί την εκτέλεση τεχνικών έργων, για τα οποία εκδόθηκε η υπ' αριθμ. 5946/ 5.12.2008 θετική γνωμοδότηση έγκρισης προκαταρκτικής περιβαλλοντικής εκτίμησης και αξιολόγησης του υπόψη έργου της Δ/σης Περιβάλλοντος και Χωροταξίας Περ. Ηπείρου.

Η απόφαση αυτή να δημοσιευθεί στην Εφημερίδα της Κυβερνήσεως.

Ιωάννινα, 4 Φεβρουαρίου 2009

Ο Γενικός Γραμματέας Περιφέρειας
ΔΗΜΗΤΡΙΟΣ ΠΑΝΟΖΑΧΟΣ

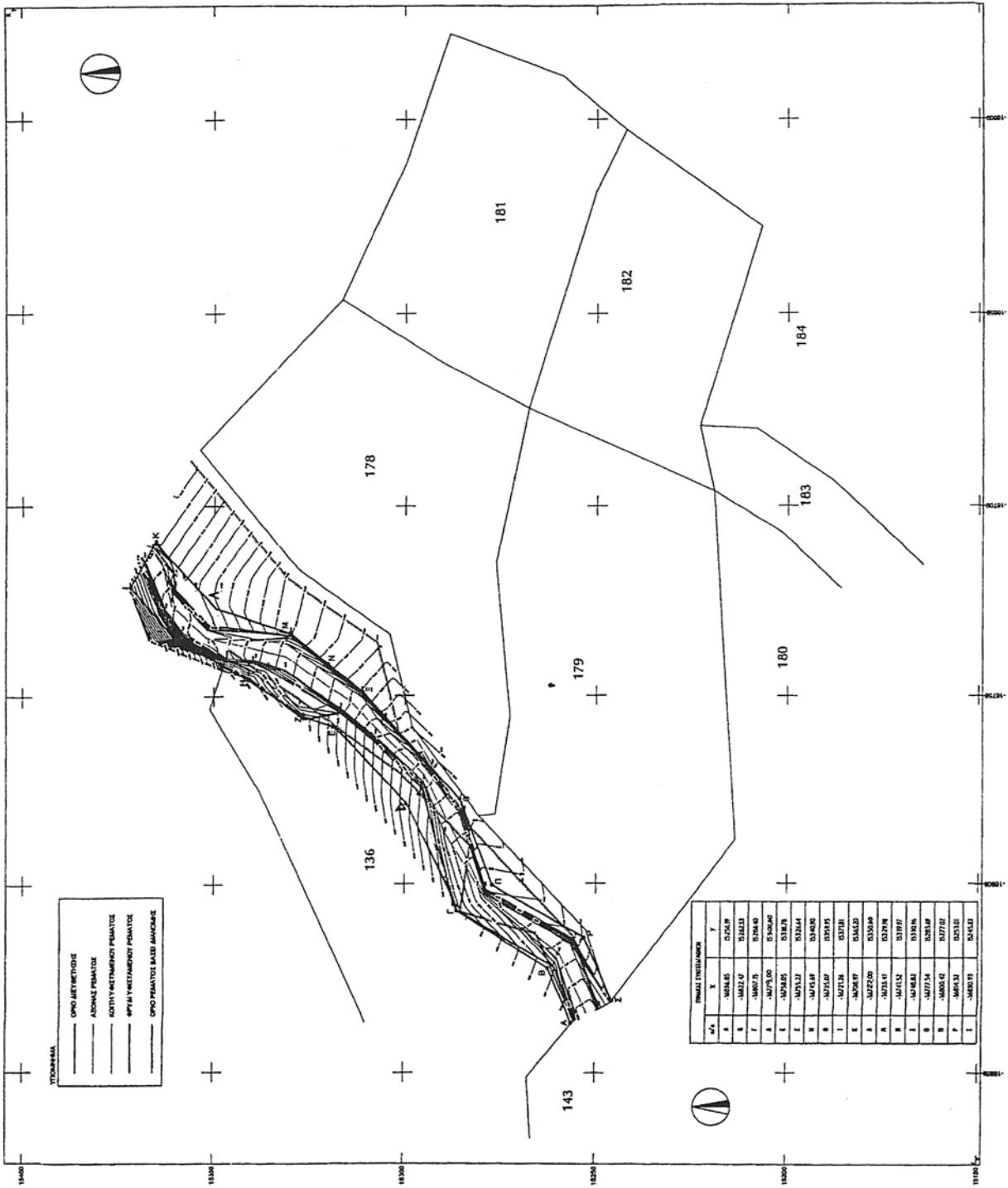

Αριθμ. 2809/2087

(2)

Καθορισμός ορίων αιγιαλού, παραλίας στη θέση «Καμινάκι», νήσου Πάρου.

Ο ΓΕΝΙΚΟΣ ΓΡΑΜΜΑΤΕΑΣ
ΠΕΡΙΦΕΡΕΙΑΣ ΝΟΤΙΟΥ ΑΙΓΑΙΟΥ

Έχοντας υπόψη:

1. Τις διατάξεις του άρθρου 3, 4, 5 και 6 ν. 2971/2001 (ΦΕΚ 285/τ.Α/19.12.2001) «περί αιγιαλού και παραλίας».

2. Τις διατάξεις του άρθρου 1 του ν.δ. 439/1970 «περί συμπληρώσεως των διατάξεων περί αιγιαλού».

3. Τις διατάξεις του άρθρου 5 του ν. 3200/1955 «περί διοικητικής αποκέντρωσης», όπως αυτές τροποποιήθηκαν και ισχύουν σήμερα.

4. Τις διατάξεις του άρθρου 19 παράγρ. 5 ν. 2344/1995, του άρθρου 52 παρ. 6 ν. 2218/1994, του άρθρου 4 παρ. 7 του ν. 2240/1994, δυνάμει των οποίων αρμοδιότητες του Υπουργείου Οικονομικών που είχαν μεταβιβασθεί στους Νομάρχες, ανήκουν στον Περιφερειακό Δ/ντή, σε συνδυασμό με αυτές του άρθρου 14 παρ. 2 του ν. 2399/1996 με τις οποίες προβλέπεται η κατάργηση των θέσεων των Περ/κών Δ/ντών, οι αρμοδιότητες πλέον του οποίου περιήλθαν στο Γενικό Γραμματέα της Περιφέρειας και ασκούνται από τον αναπληρωτή Περ/κό Δ/ντή.

5. Τις διατάξεις του τετάρτου εδαφίου της παρ. 2 του άρθρου 1 και της παρ. 6 του ιδίου άρθρου του ν. 2503/1997 «Διοίκηση, οργάνωση, στελέχωση της Περιφέρειας, ρύθμιση θεμάτων για την Τοπική Αυτοδιοίκηση και άλλες διατάξεις» (ΦΕΚ 107/Α), σύμφωνα με τις οποίες οι Περιφερειακές Υπηρεσίες του Υπουργείου Οικονομικών, που συγκροτούσαν την Περιφερειακή Διοίκηση του Νομού ή της Νομαρχίας, δεν υπήχθησαν στην ενιαία οργανική μονάδα της Περιφέρειας, ούτε καταργήθηκαν αλλά αποτελούν από 1.9.1997, Υπηρεσίες του Υπουργείου Οικονομικών.

6. Το υπ' αριθμ. 28979/31.7.1997 έγγραφο της Δ/σης Διοίκησης του Υπουργείου Εσωτερικών, Δημ. Διοίκησης και Αποκέντρωσης, σύμφωνα με το οποίο οι αρμοδιότητες του Γενικού Γραμματέα της Περιφέρειας σε θέματα Υπηρεσιών του Υπουργείου Οικονομικών, μεταφέρονται από 1.9.1997 στον Υπουργό Οικονομικών.

7. Το ν. 3220/2004, «Μέτρα αναπτυξιακής και κοινωνικής πολιτικής-αντικειμενοποίηση του φορολογικού ελέγχου κ.α διατάξεις (ΦΕΚ 15/Α/28.1.2004).

8. Την υπ' αριθμ. 1030067/296/Α006/7.4.2004, εγκύκλιο, της Δ/σης Οργάνωσης του Υπουργείου Οικονομίας και Οικονομικών

9. Την από 24.10.2007 έκθεση της επιτροπής καθορισμού των ορίων αιγιαλού, παραλίας, στην περιοχή «Καμινάκι», νήσου Πάρου και το από Ιούνιο του 2007 τοπογραφικό, υψομετρικό και κτηματολογικό διάγραμμα, εξαρτημένο από το κρατικό δίκτυο, (ΕΓΣΑ 87), κλίμακας 1:500, το οποίο συντάχθηκε από τον Πολιτικό Μηχανικό Φράγκο Σπυρίδωνα, σε μια πινακίδα, ελέγχθηκε για την ακρίβεια της αποτύπωσης στις 24.10.2007 από τον Θεόδωρο Κιουπίδη, Τεχνολόγο Τοπογράφο Μηχανικό της Κτηματικής Υπηρεσίας Ν. Κυκλάδων και θεωρήθηκε την ίδια ημερομηνία, από τον Στέλιο Σεζένια, Προϊστάμενο της Κτηματικής Υπηρεσίας Ν. Κυκλάδων.

10. Το υπ' αριθμ. 544.5/913/08/16.12.2008 έγγραφο του Γενικού Επιτελείου Ναυτικού, αποφασίζουμε:

Επικυρώνουμε την από 24.10.2007 έκθεση της κατά το άρθρο 3 του ν. 2971/2001 αρμόδιας επιτροπής για τον καθορισμό των ορίων αιγιαλού και παραλίας στη θέση «Καμινάκι», νήσου Πάρου καθώς επίσης και το από Ιούνιο του 2007 κτηματολογικό, υψομετρικό τοπογραφικό διάγραμμα, εξαρτημένο από το κρατικό δίκτυο (ΕΓΣΑ 87) κλίμακας 1:500, το οποίο συντάχθηκε από τον Πολιτικό Μηχανικό Φράγκο Σπυρίδωνα, σε μία πινακίδα, ελέγχθηκε ως προς την ακρίβεια της αποτύπωσης στις 24.10.2007, από το Θεόδωρο Κιουπίδη, Τεχνολόγο Τοπογράφο Μηχανικό της Κτηματικής Υπηρεσίας Ν. Κυκλάδων και θεωρήθηκε την ίδια ημερομηνία από το Στέλιο Σεζένια, Προϊστάμενο της Κτηματικής Υπηρεσίας Ν. Κυκλάδων.

Στο τοπογραφικό αυτό διάγραμμα καθορίστηκε:

α) Η οριογραμμή του αιγιαλού με κόκκινη συνεχή πολυγωνική γραμμή και στοιχεία Α1, Α2, Α3,Α24, Α25, Α26.

β) Η οριογραμμή της παραλίας με κίτρινη συνεχή πολυγωνική γραμμή και με στοιχεία, Π1, Π2, Π3,Π24, Π25, Π26.

Αποφαινόμεσθε, ότι δεν υφίσταται παλαιός αιγιαλός.

Η ζώνη παραλίας έχει πλάτος 10 μ. διότι διαφορετικά δεν εξυπηρετούνται οι σκοποί του άρθρου 1 παρ. 2 του ν. 2971/2001.

Δεν εξαιρούνται τα κτίσματα που βρίσκονται στη ζώνη παραλίας.

Η απόφαση αυτή με την έκθεση της επιτροπής και το τοπογραφικό διάγραμμα να δημοσιευθούν στην Εφημερίδα της Κυβερνήσεως.

Ερμούπολη, 4 Φεβρουαρίου 2009

Ο Γενικός Γραμματέας Περιφέρειας
ΧΑΡΑΛΑΜΠΟΣ ΚΟΚΚΙΝΟΣ

ΕΚΘΕΣΗ ΕΠΙΤΡΟΠΗΣ ΚΑΘΟΡΙΣΜΟΥ
ΤΩΝ ΟΡΙΩΝ ΤΟΥ ΑΙΓΙΑΛΟΥ
(ΑΡΘΡΟ 3 ν. 2971/19.12.2001)

Για τον καθορισμό των ορίων του αιγιαλού που γίνεται για πρώτη φορά στη θέση «ΚΑΜΙΝΑΚΙ» νήσου Πάρου.

Στην Πάρο, σήμερα 24.10.2007, οι υπογεγραμμένοι:

1. ΣΤΕΛΙΟΣ ΣΕΖΕΝΙΑΣ, προϊστάμενος της Κτηματικής Υπηρεσίας του Νομού Κυκλάδων, ως Πρόεδρος,

2. ΘΕΟΔΩΡΟΣ ΚΙΟΥΠΙΔΗΣ, Τεχνολόγος Τοπογράφος Μηχανικός ως μέλος,

3. ΠΑΝΑΓΙΩΤΑ ΚΑΤΣΑΛΟΥΛΗ, Αναπληρωτής Λιμενάρχη Πάρου, ως μέλος

Τα μέλη της Επιτροπής:

4. Διευθυντής της Διεύθυνσης Πολεοδομίας Νομαρχιακής Αυτοδιοίκησης Ν. Κυκλάδων και

5. Διευθυντής Χωροταξίας και Περιβάλλοντος της Γενικής Γραμματείας Περιφέρειας Ν. Κυκλάδων αν και προσκλήθηκαν με την υπ' αριθμ. οικ. 2268/19.10.2007 πρόσκληση του Προέδρου, δεν παρευρέθησαν, αποτελούντες την επιτροπή καθορισμού των ορίων του αιγιαλού δυνάμει του άρθρου 3 του ν. 2971/19.12.2001, σε συνδυασμό με την υπ' αριθμ. 6806/2007 απόφαση του Γενικού Γραμματέα Περιφέρειας Ν. Αιγαίου, μεταβήκαμε επί τόπου στην προαναφερθείσα περιοχή και

Λαβόντες υπόψη:

1. Την άνευ ημερομηνίας αίτηση καθορισμού της Γεωργίου Πίττα των ορίων του αιγιαλού στην εν λόγω θέση.

2. Το τοπογραφικό, υψομετρικό και κτηματολογικό διάγραμμα, εξαρτημένο από το κρατικό δίκτυο (ΕΓΣΑ 87) το οποίο συντάχθηκε τον Ιούνιο του 2007, από τον Φράγκο Σπυριδωνα, Πολιτικό Μηχ/κό σε μία πινακίδα σε κλίμακα 1:500, ελέγχθηκε επιτόπου για την ακρίβεια της αποτύπωσης την 24.10.2007 από τον Θεόδωρο Κιουπίδη Τεχνολόγο Τοπογράφο Μηχ/κό της Κτηματικής Υπηρεσίας Ν. Κυκλάδων και θεωρήθηκε την ίδια ημερομηνία από τον Στέλιο Σεζένια, προϊστάμενο της Κτηματικής Υπηρεσίας Ν. Κυκλάδων.

3. Τις διατάξεις του ν. 2971/2001 «Αιγιαλός, παραλία και άλλες διατάξεις», όπως αυτός ισχύει και το ν. 1337/1983 καθώς και την προς αυτόν σχετική Δικαστηριακή και Διοικητική Νομολογία.

4. Την από την επιτόπια μετάβαση σχηματισθείσα αντίληψη περί του πλάτους της βρεχόμενης ζώνης της ξηράς και λοιπών συναφών στοιχείων, δηλαδή:

Α) Πρόκειται για βραχώδη ακτή. Νοτίως σχηματίζεται αμμώδες τμήμα, το οποίο συνεχεται από ανώμαλη βραχώδη ακτογραμμή με σταδιακή αύξηση των υψομέτρων του αυχένα, καθώς και των κλίσεων αυτής.

Β) Παράλληλα της ακτής διέρχεται οδός και πέραν αυτής συνεχονται εκτάσεις πεδινές, ομαλών κλίσεων εκτός σχεδίου, χωρίς δόμηση.

Γ) Η βλάστηση της περιοχής είναι φυσική και αποτελείται από θάμνους, φρύγανα και περιστασιακά δένδρα.

Δ) Η περιοχή προσβάλλεται από ανέμους, ανατολικών-νοτιοανατολικών διευθύνσεων.

Ε) Ο πυθμένας της θάλασσας είναι ανώμαλος και βραχώδης.

Ζ) Δεν υπάρχουν ευπαθή οικοσυστήματα και προστατευόμενες περιοχές.

Η) Στη νήσο Πάρο υπάρχει εγκεκριμένη χωροταξική μελέτη χρήσεων γης, που επηρεάζει τη δόμηση στις παραθαλάσσιες περιοχές, η οποία έχει δημοσιευθεί στο ΦΕΚ 732/Δ/7.7.1993.

Στ) Δεν υπάρχουν καταγεγραμμένα Δημόσια Κτήματα κάθε κατηγορίας που να βρίσκονται σε άμεση σε άμεση γειτνίαση με την παράκτια ζώνη.

Θ) Δεν έχει καταρτισθεί κτηματολόγιο.

Ι) Δεν υπάρχουν παράκτιοι φυσικοί πόροι.

Κ) Στη ζώνη του αιγιαλού δεν υπάρχουν τεχνικές κατασκευές, αποφασίζουμε:

1. Καθορίζουμε επί του ανωτέρω τοπογραφικού διαγράμματος:

α) Την οριογραμμή του αιγιαλού με κόκκινη συνεχή πολυγωνική γραμμή και στοιχεία Α1, Α2, Α3, Α24, Α25, Α26.

β) Την οριογραμμή της παραλίας με κίτρινη συνεχή πολυγωνική γραμμή και στοιχεία Π1, Π2, Π3, Π24, Π25, Π26.

Αποφαινόμαστε, ότι δεν υφίσταται παλαιός αιγιαλός.

2. Η ζώνη παραλίας έχει πλάτος 10 μ. διότι διαφορετικά δεν εξυπηρετούνται οι σκοποί του άρθρου 1 παρ. 2 του ν. 2971/2001.

3. Δεν εξαιρούνται τα κτίσματα που βρίσκονται στη ζώνη παραλίας.

Η Επιτροπή

Ο Πρόεδρος

ΣΤΕΛΙΟΣ ΣΕΖΕΝΙΑΣ

Τα Μέλη

ΘΕΟΔΩΡΟΣ ΚΙΟΥΠΙΔΗΣ

ΠΑΝΑΓΙΩΤΑ ΚΑΤΣΑΛΟΥΛΗ

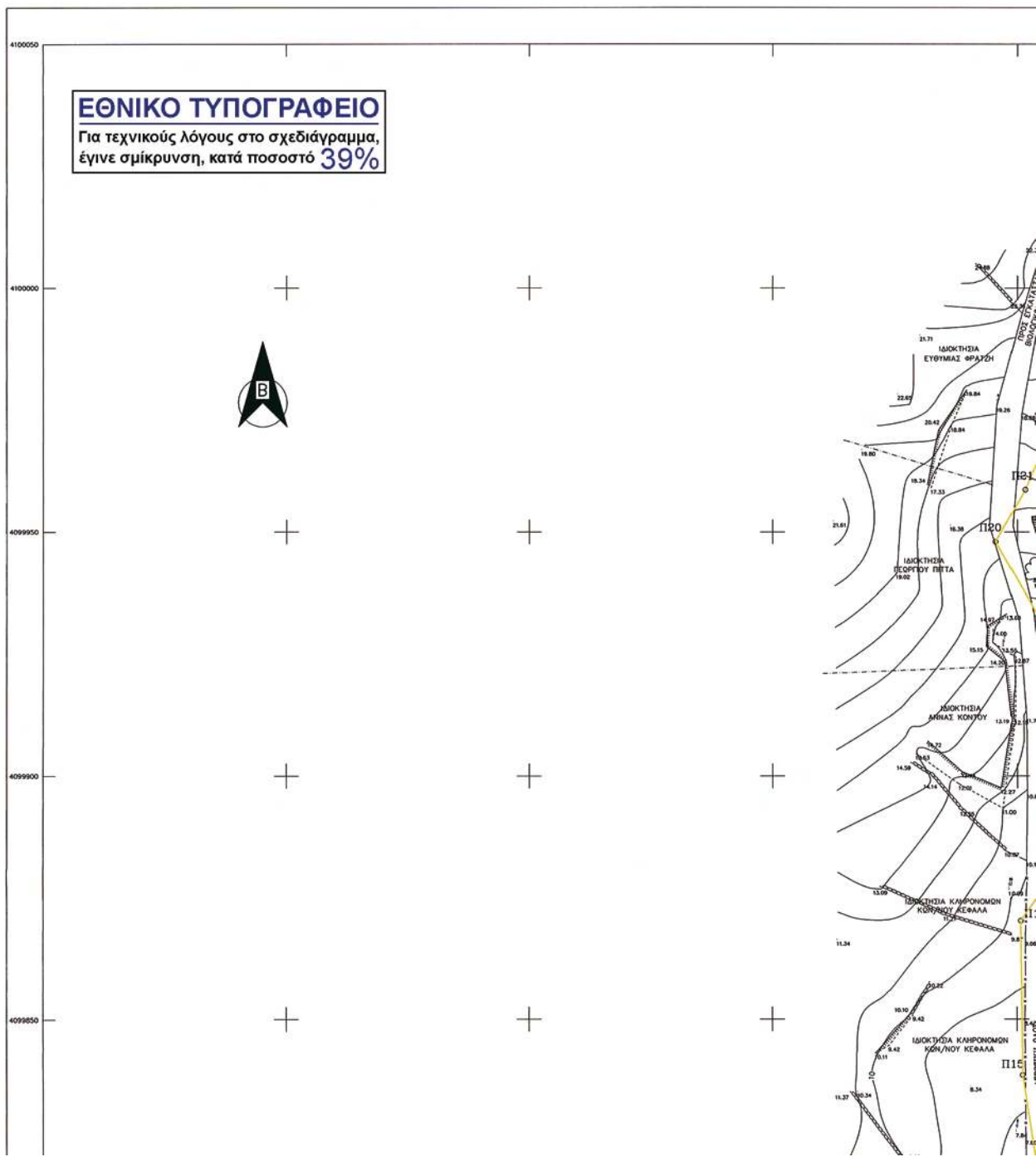

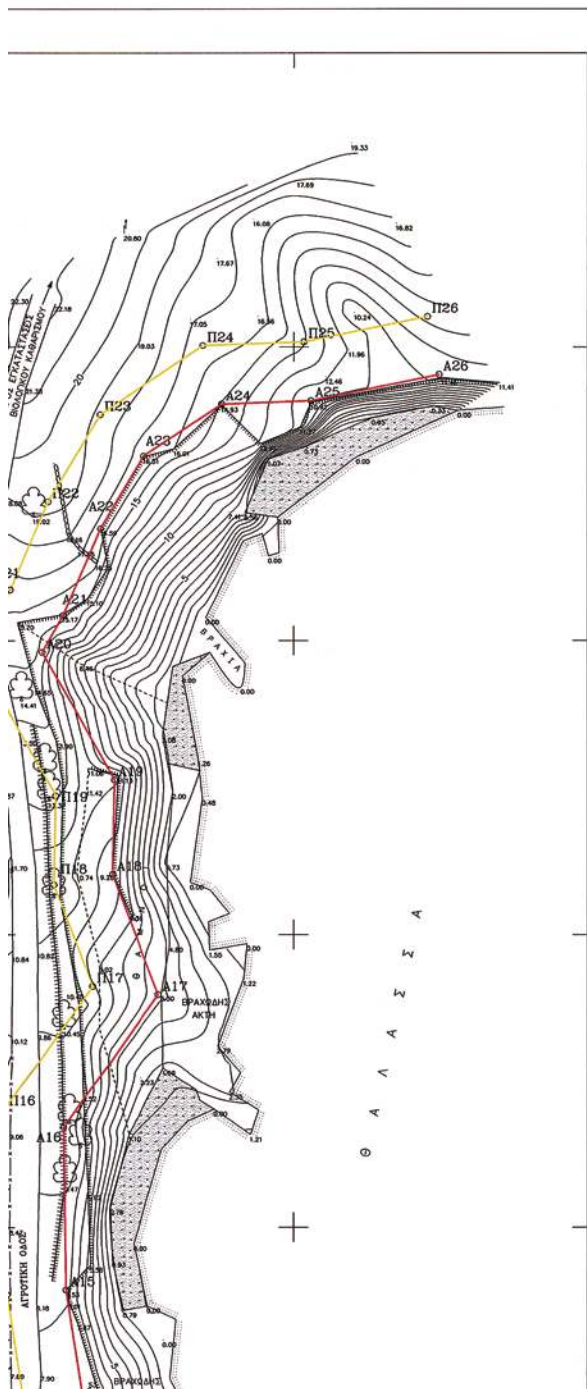

ΠΑΡΑΤΗΡΗΣΕΙΣ

1. Η αποτύπωση της περιοχής έγινε με επίγειο γεωδαιτικό σταθμό (TOTAL STATION)
2. Η εξάρτηση έγινε από το κρατικό τριγωνομετρικό δίκτυο στο σύστημα συντεταγμένων ΕΓΣΑ 87
3. Η περιοχή αποτύπωσης είναι εκτός σχεδίου πόλης και εκτός ορίων οικισμού.

4. Πίνακας συντεταγμένων στάσεων

Σημείο	X	Y	H
S1	612298.48	4100306.96	72.630
S2	612062.50	4099562.88	15.140
S3	612165.11	4099822.42	7.670.
S4	612070.30	4099705.47	3.680

ΠΙΝΑΚΑΣ ΣΥΜΒΟΛΩΝ

--	--	--	--

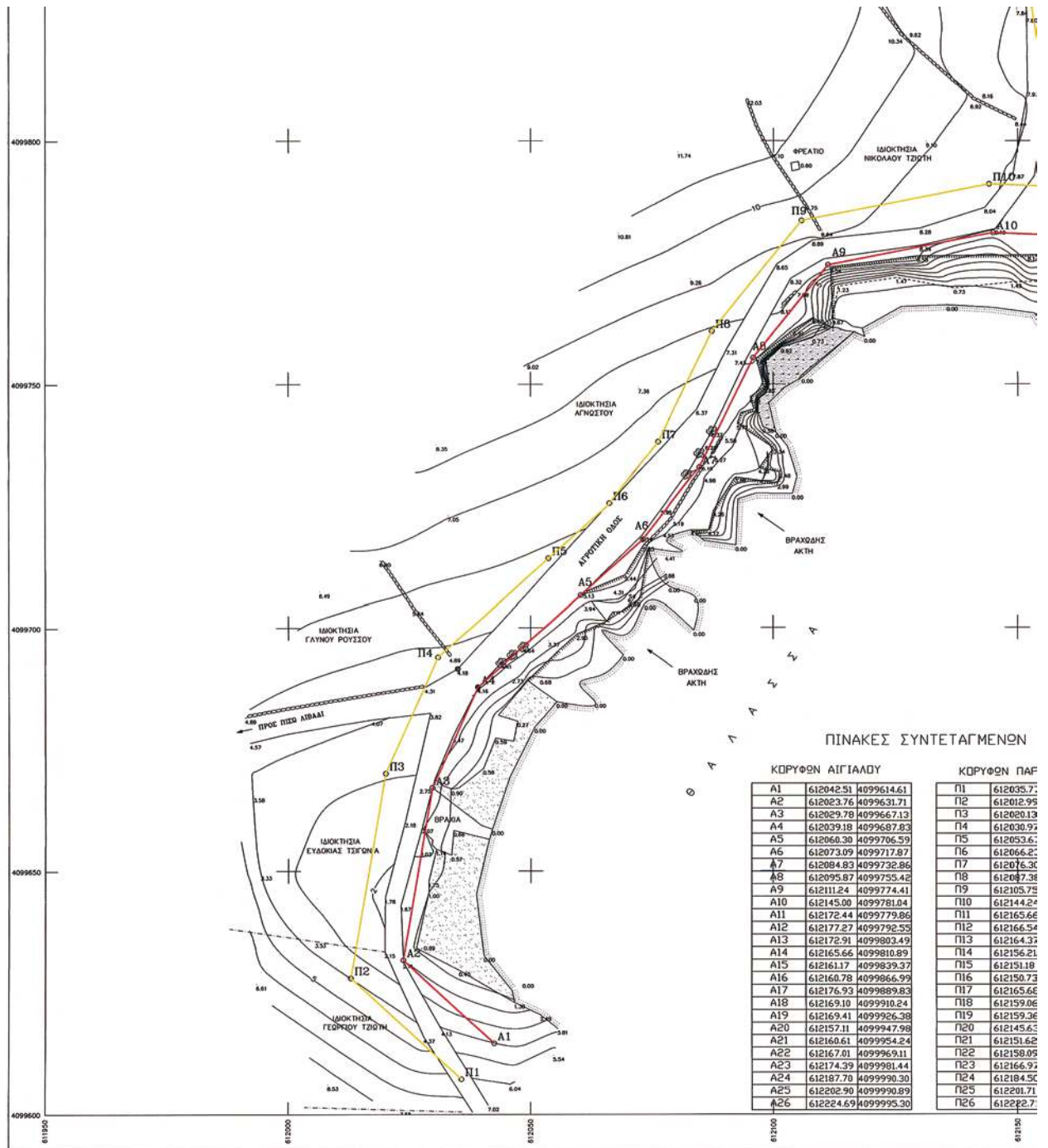

ΠΙΝΑΚΕΣ ΣΥΝΤΕΤΑΓΜΕΝΩΝ

ΚΟΡΥΦΩΝ ΑΙΓΙΑΛΟΥ		ΚΟΡΥΦΩΝ ΠΑΡ	
A1	612042.51 4099614.61	Π1	612035.71
A2	612023.76 4099631.71	Π2	612012.95
A3	612029.78 4099667.13	Π3	612020.13
A4	612039.18 4099687.83	Π4	612030.91
A5	612060.30 4099706.59	Π5	612053.61
A6	612073.09 4099717.87	Π6	612066.21
A7	612084.83 4099732.86	Π7	612076.31
A8	612095.87 4099755.42	Π8	612087.38
A9	612111.24 4099774.41	Π9	612105.71
A10	612145.00 4099781.04	Π10	612144.21
A11	612172.44 4099779.86	Π11	612165.61
A12	612177.27 4099792.33	Π12	612166.31
A13	612172.91 4099803.49	Π13	612164.31
A14	612165.66 4099810.89	Π14	612156.21
A15	612161.17 4099829.37	Π15	612151.18
A16	612160.78 4099866.99	Π16	612150.71
A17	612176.93 4099889.83	Π17	612165.61
A18	612169.10 4099910.24	Π18	612159.06
A19	612169.41 4099926.38	Π19	612159.36
A20	612157.11 4099947.98	Π20	612145.61
A21	612160.61 4099954.24	Π21	612151.62
A22	612167.01 4099969.11	Π22	612158.05
A23	612174.39 4099981.44	Π23	612166.91
A24	612187.70 4099990.30	Π24	612184.51
A25	612202.90 4099990.89	Π25	612201.71
A26	612224.69 4099995.30	Π26	612222.71

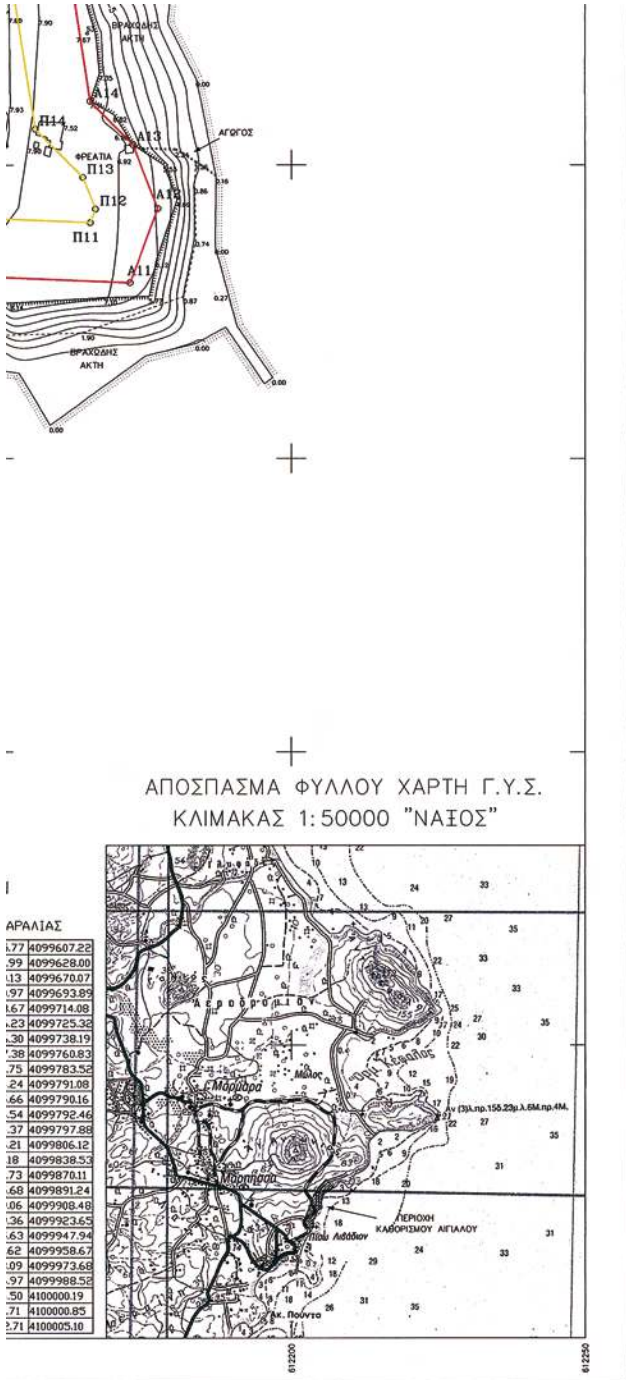

279	Ενδεικτικό Υψόμετρο		Ακτογραμμή
34	Σημείο Πολυγωνομετρίας		Φρόδι φυσικό
	Πόδι Πρανούς		Αμμουδιά
	Βότσαλα		Αρμυρική
	Συρματοπλέγμα		Ανέκλυτο

ΥΠΟΜΝΗΜΑ ΕΠΙΤΡΟΠΗΣ

- ΤΟ ΠΑΡΟΝ ΤΟΠΟΓΡΑΦΙΚΟ ΔΙΑΓΡΑΜΜΑ ΣΥΝΟΔΕΥΕΙ ΤΗΝ ΑΠΟ 24/10/2007 ΕΚΘΕΣΗ ΤΗΣ ΕΠΙΤΡΟΠΗΣ ΚΑΘΟΡΙΣΜΟΥ ΤΩΝ ΟΡΙΩΝ ΤΟΥ ΑΙΓΑΛΟΥ
- | | | |
|--|------------------------|-----------------|
| | A1,A2,A3...A24,A25,A26 | ΓΡΑΜΜΗ ΑΙΓΑΛΟΥ |
| | P1,P2,P3...P24,P25,P26 | ΓΡΑΜΜΗ ΠΑΡΑΛΙΑΣ |

Ο ΠΡΟΕΔΡΟΣ

ΚΤΗΜΑΤΙΚΗ ΥΠΗΡΕΣΙΑ
ΠΡΟΪΣΤΑΜΕΝΟΣ

ΤΑ ΜΕΛΗ

ΣΤΕΛΙΟΣ ΣΕΖΕΝΙΑΣ
ΕΦΟΡΙΑΚΟΣ ΔΕΛΑ
ΠΡΟΪΣΤΑΜΕΝΟΣ Κ.Υ.Ν.Κ.



2-2-2009

α. ΘΕΟΔΩΡΟΣ ΚΙΟΥΠΙΔΗΣ
ΤΕΧΝΟΛΟΓΟΣ ΤΟΠΟΓΡΑΦΟΣ Κ.Υ.Ν.Κ.

β. ΠΑΝΑΓΙΩΤΑ ΚΑΤΣΑΛΟΥΛΗ
ΑΝΘΥΠΟΠΛΟΙΑΡΧΟΣ Λ.Σ.

ΕΝΔΙΑΦΕΡΟΜΕΝΟΣ: ΓΕΩΡΓΙΟΣ ΠΙΤΤΑΣ

ΠΕΡΙΟΧΗ: ΚΑΜΙΝΑΚΙ

ΔΗΜΟΣ: ΠΑΡΟΥ

ΕΠΑΡΧΙΑ: ΚΥΚΛΑΔΩΝ

ΑΡΜΟΔΙΑ ΚΤΗΜ.ΥΠΗΡ.: ΣΥΡΟΥ

ΝΟΜΑΡΧΙΑ: ΚΥΚΛΑΔΩΝ

ΚΛΙΜΑΚΑ 1 : 500
Ισοδιάσταση υψ.καμτυλών 1μ.

ΣΥΝΤΑΞΗ: ΙΟΥΝΙΟΣ 2007

Ο ΣΥΝΤΑΞΑΣ ΜΗΧΑΝΙΚΟΣ

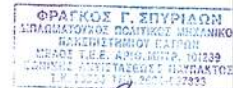

ΕΛΕΓΘΗΚΕ ΕΠΙ ΤΟΠΟΥ ΠΑ
ΤΗΝ ΑΚΡΙΒΕΙΑ ΤΗΣ ΑΠΟΤΥΠΩΣΗΣ
ΠΑΡΟΣ 24/10/2007

Ο ΕΛΕΓΞΑΣ

ΘΕΩΡΗΘΗΚΕ
ΠΑΡΟΣ 24/10/2007

ΘΕΟΔΩΡΟΣ ΚΙΟΥΠΙΔΗΣ
ΤΕΧΝΟΛΟΓΟΣ ΤΟΠΟΓΡΑΦΟΣ Κ.Υ.Ν.Κ.

ΣΤΕΛΙΟΣ ΣΕΖΕΝΙΑΣ
ΠΡΟΪΣΤΑΜΕΝΟΣ Κ.Υ.Ν.Κ.



* 0 4 0 0 0 5 5 1 7 0 2 0 9 0 0 8 *