



04005252706020008



4541

ΕΦΗΜΕΡΙΣ ΤΗΣ ΚΥΒΕΡΝΗΣΕΩΣ

ΤΗΣ ΕΛΛΗΝΙΚΗΣ ΔΗΜΟΚΡΑΤΙΑΣ

ΤΕΥΧΟΣ ΤΕΤΑΡΤΟ

Αρ. Φύλλου 525

27 Ιουνίου 2002

ΠΕΡΙΕΧΟΜΕΝΑ

ΑΠΟΦΑΣΕΙΣ

- Χαρακτηρισμός διατηρητέου του διωρόφου κτιρίου που βρίσκεται στον οικισμό Παπάδο του Δήμου Γέρας, (Ν. Λέσβου) φερόμενο ως ιδιοκτησία Άννας Παναγή και καθορισμός ειδικών όρων και περιορισμών δόμησης αυτού 1
- Αλλαγή χρήσης τμήματος του 2874 τεμαχίου της συμπληρωματικής διανομής έτους 1967, αγροκτήματος Πολυκάστρου Ν. Κιλκίς, υπό τα στοιχεία Α, Β, Γ, Δ, Α. 2
- Μερική Άρση Αναδασωτέας Έκτασης Εμβαδού 7,9 & 4,5 στρ., στη θέση «Άγιοι Ασώματοι - Σκαρλέϊκα» Περιφέρειας Δήμου Ερέτριας Νομού Ευβοίας..... 3
- Κήρυξη ως αναδασωτέας έκτασης εμβαδού 8,470 στρεμμάτων στη θέση «Καλογερισκό» περιφέρειας Δήμου Ελάτειας, του Νομού Φθ/δας..... 4

ΑΠΟΦΑΣΕΙΣ

Αριθ. ΔΠΕ/4785 (1)

Χαρακτηρισμός διατηρητέου του διωρόφου κτιρίου που βρίσκεται στον οικισμό Παπάδο του Δήμου Γέρας, (Ν. Λέσβου) φερόμενο ως ιδιοκτησία Άννας Παναγή και καθορισμός ειδικών όρων και περιορισμών δόμησης αυτού.

Ο ΥΠΟΥΡΓΟΣ ΑΙΓΑΙΟΥ

Έχοντας υπόψη:

1. Τις διατάξεις του Ν. 1577/85 «Γενικός Οικοδομικός Κανονισμός» (ΦΕΚ 210/Α/85) και ειδικότερα το άρθρο 4 (παρ. 2) αυτού, όπως αντικαταστάθηκε με το άρθρο 3 του Ν. 2831/2000 «Τροποποίηση των διατάξεων του Ν. 1577/85 "Γενικός Οικοδομικός Κανονισμός" και άλλες πολεοδομικές διατάξεις» (ΦΕΚ 140/Α/13.6.2000).

2. Το άρθρο 29Α του Ν. 1558/85 «Κυβέρνηση και Κυβερνητικά Όργανα», που προστέθηκε στο Νόμο αυτό με το άρθρο 2α του Ν. 2081/92, όπως αντικαταστάθηκε με την παρ. 27, του αριθ. 1 του Ν. 2469/97.

3. Το υπ' αριθ. 1/86 Π.Δ. «Καθορισμός αρμοδιοτήτων Υπουργείου Αιγαίου» (ΦΕΚ 1/Α/86) και ειδικότερα τα άρθρα 2 (παρ. 3, εδ. ζ, περ. αα) και 5 αυτού, όπως συμπληρώθηκε με το 326/2000 Π.Δ. (ΦΕΚ 276/Α/13.6.2000) και ειδικότερα το άρθρο 2 αυτού.

4. Το 110/2001 Π.Δ. «Οργανισμός Υπουργείου Αιγαίου» (ΦΕΚ 101/Δ/2001) και ειδικότερα στο άρθρο 5 αυτού.

5. Την 8555/27.11.90 κοινή απόφαση των Υπουργών Προεδρίας της Κυβέρνησης και Αιγαίου «Πράξεις και έγγραφα αρμοδιότητας του Υπ. Αιγαίου, που εξαιρούνται από τους περιορισμούς της διάταξης του άρθρου 81, παρ. 1 του Ν. 1892/90» (ΦΕΚ 741/Β/29.11.90).

6. Τον Νόμο 2940/2001 (ΦΕΚ 180/Α/2001) και ειδικότερα το άρθρο 5, παρ. 12γ αυτού.

7. Την με αριθ. πρωτ. 4346/12.4.2002 Υπουργείου Αιγαίου αίτηση της ενδιαφερόμενης Άννας Παναγή και το σχετικό φάκελο του θέματος.

8. Την από 26.4.2002 αιτιολογική έκθεση του Τμήματος Διατηρητέων κτιρίων της Δ/σης Περιβάλλοντος του Υπουργείου Αιγαίου, η οποία κοινοποιήθηκε στον ενδιαφερόμενο με το αριθ. πρωτ. ΔΠΕ/4603/26.4.2002 έγγραφό μας.

9. Την με αριθ. πρωτ. 4785/1.5.2002 Υπουργείου Αιγαίου απάντηση της ενδιαφερόμενης Άννας Παναγή, ότι αποδέχεται την από 26.4.2002 αιτιολογική έκθεση.

10. Το γεγονός ότι από τις κανονιστικές διατάξεις αυτής της απόφασης δεν προκαλείται δαπάνη σε βάρος του Κρατικού προϋπολογισμού και του οικείου Ο.Τ.Α., αποφασίζουμε:

1. Χαρακτηρίζεται διατηρητέο το δώροφο κτίριο που βρίσκεται στον οικισμό Παπάδο του Δήμου Γέρας, (Ν. Λέσβου) φερόμενο ως ιδιοκτησία Άννας Παναγή, όπως σημειώνεται στο σχετικό τοπογραφικό διάγραμμα σε κλίμακα 1:100 που θεωρήθηκε από τον Προϊστάμενο της Δ/σης Περιβάλλοντος του Υπουργείου Αιγαίου με την αριθ. ΔΠΕ/4785/2002 πράξη του και που συνοπτικό του αντίγραφο δημοσιεύεται με την παρούσα απόφαση, επειδή πρόκειται για κτίριο με αξιόλογα μορφολογικά και αρχιτεκτονικά στοιχεία παραδοσιακής αρχιτεκτονικής.

2. Στο χαρακτηριζόμενο διατηρητέο δώροφο κτίριο απαγορεύεται κάθε αφαίρεση, αλλοίωση ή καταστροφή των επί μέρους αρχιτεκτονικών και των εν γένει λειτουργικών ή διακοσμητικών στοιχείων του.

3. Επιτρέπεται η επισκευή, ο εκσυγχρονισμός των εγκαταστάσεων, η ενίσχυση του φέροντα οργανισμού, η εσωτερική διαρρύθμιση καθώς και επεμβάσεις για λόγους λειτουργικούς στο εσωτερικό του χαρακτηριζομένου διατηρητέου διωρόφου κτιρίου εφόσον δεν αλλοιώνεται ο αρχιτεκτονικός του χαρακτήρας.

4. Επιβάλλεται η τοποθέτηση του σιδερένιου κιγκλιδώματος παραδοσιακού τύπου στον εξώστη (μπαλκόνι) του κτιρίου μετά από έγκριση της αρμόδιας Υπηρεσίας του Υπουργείου Αιγαίου.

5. Δεν επιτρέπεται η τοποθέτηση φωτεινών ή μη επιγραφών και διαφημίσεων στο χαρακτηριζόμενο διατηρητέο διώροφο κτίριο. Επιτρέπονται μόνο επιγραφές μικρών διαστάσεων που πληροφορούν για τυχόν χρήσεις των χώρων του κτιρίου.

6. Για οποιαδήποτε οικοδομική εργασία στο κτίριο και στον περιβάλλοντα χώρο του καθώς και για την τοποθέτηση επιγραφών απαιτείται η σύμφωνη γνώμη των αρμόδιων Υπηρεσιών του Υπουργείου Αιγαίου.

7. Η ισχύς της απόφασης αυτής αρχίζει από τη δημοσίευσή της στην Εφημερίδα της Κυβερνήσεως.

Η απόφαση αυτή να δημοσιευθεί με το σχεδιάγραμμα που τη συνοδεύει στην Εφημερίδα της Κυβερνήσεως.

Μυτιλήνη, 6 Ιουνίου 2002

Ο ΥΠΟΥΡΓΟΣ

ΝΙΚΟΣ ΣΗΦΟΥΝΑΚΗΣ

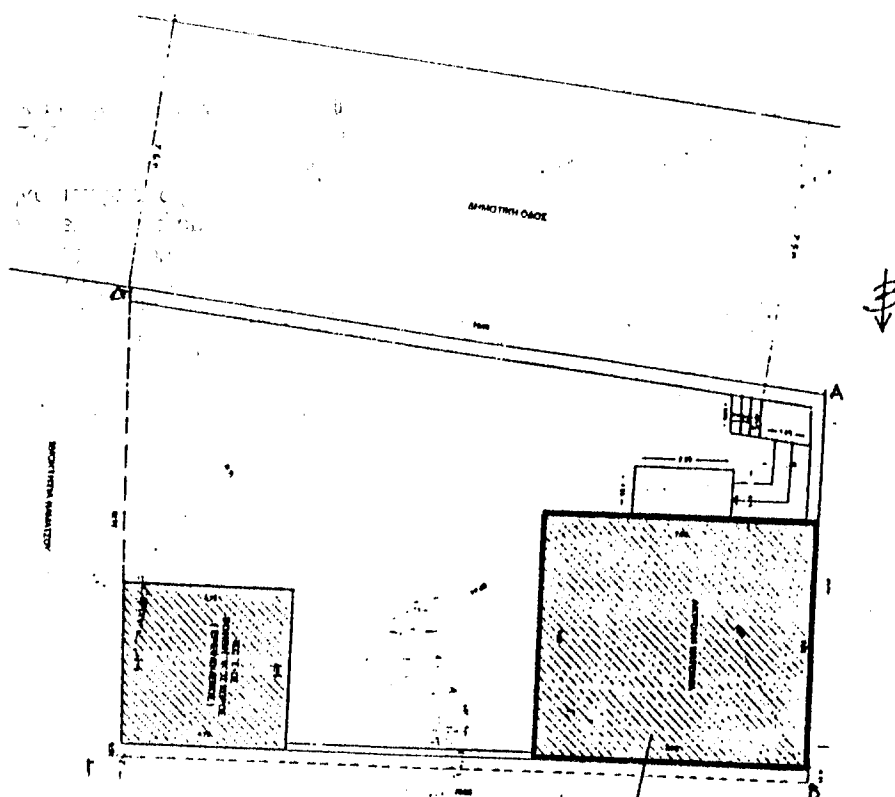

Τοπογραφικό Διάγραμμα
 ΘΕΣΗ: ΠΑΠΑΔΟΣ - ΓΕΡΑΣ - ΛΕΙΒΟΥ.
 ΙΔΙΟΚΤΗΣΙΑ: ΠΑΝΑΗ ΑΥΡΑΣ
 ΚΑ. 1:100

διατηρητέο κτίριο
 ιδίου Γραφική Άνας

ΕΘΝΙΚΟ ΤΥΠΟΓΡΑΦΕΙΟ
 Για τεχνικούς λόγους στο σχεδιασμένο
 έγινε διπλοτύπηση κατά ποσοστό 6%

ΥΠΟΥΡΓΕΙΟ ΑΙΓΑΙΟΥ
 Αριθμός πράξης ΔΠΕ/4785/02 ΤΥΠΟΚΑΝΟΝ ΠΛΗ. ΑΠΟΦΑΣΗ
 ΜΕ Αρ. ΠΡΩΤ ΔΠΕ/4785/6-6-2002
 Ούσα Χαρακτηρισμός... διατηρητέου... και... διαμορφών
 κτιρίου... που βρίσκεται... στην... ομοίωμα... Παπαδό
 του... Δήμου... Γέρας... (Ν. Λεσβου) φερόμενο με
 ιδιοκτησία... Άνας... Γραφική... και... καθορισμένη
 επιφάνεια... όρων... και... περιγραφής... δόμησης... αυτή
 Μυτιλήνη... 06/06/2002

Δ/ΥΠΟΥΡΓΟΥ ΓΕΩΡΓΙΟΣ ΠΑΠΑΔΟΠΟΥΛΟΣ

Δ. ΘΕΟΔΩΡΑΚΗΣ - ΠΙΕΖΕΡ
 Αρχιτέκτονας Μηχανικός

Αριθ. 549

(2)

Αλλαγή χρήσης τμήματος του 2874 τεμαχίου της συμπληρωματικής διανομής έτους 1967, αγροκτήματος Πολυκάστρου Ν. Κιλκίς, υπό τα στοιχεία Α, Β, Γ, Δ, Α.

Ο ΝΟΜΑΡΧΗΣ ΚΙΛΚΙΣ

Έχοντας υπόψη:

1. Την παρ. 1 του άρθρου 3 του Ν. 1512/85 «Περί αλλαγής χρήσεως - εκποιήσεων δημοσίων, δημοτικών ή Κοινοτικών εκτάσεων».

2. Την τήρηση των προϋποθέσεων, όπως αυτές εκφράζονται στα υπ' αριθ. κάτωθι έγγραφα:

α) Την υπ' αρ. 22/2002 απόφαση του Δημοτικού Συμβουλίου Πολυκάστρου.

β) Το υπ' αρ. 144/8.2.2000 έγγραφο του Δασαρχείου Κιλκίς.

γ) Το υπ' αριθ. 304/20.1.2000 έγγραφο της Δ/νσης Υγείας - Πρόνοιας Κιλκίς.

δ) Το υπ' αρ. 98/25.1.2000 έγγραφο της Δ/νσης Πολιμίας Κιλκίς.

ε) Το υπ' αρ. Τ.Β.Κι.Φ. 14.1.7/45/00 έγγραφο του Τμήματος Βιομηχανίας.

στ) Το υπ' αρ. Φ. 102/420/31.1.2000 έγγραφο του ΕΟΤ Θεσ/νίκης.

ζ) Το υπ' αρ. 436/31.1.2000 έγγραφο της ΙΣΤ εφορείας Προϊστορικών και Κλασικών Αρχαιοτήτων.

η) Το υπ' αριθ. 439/28.2.2000 έγγραφο (βεβαίωση) του άρθρου 26 του Ν. 1892/90.

θ) Το υπ' αρ. Δ 818/23.3.2000 έγγραφο της Δ/νσης Γεωργίας.

3. Το τοπογραφικό διάγραμμα που συνέταξε ο Πολιτικός Μηχανικός Σάββας Παραστατίδης.

4. Το γεγονός ότι η παρούσα δεν απαλλάσσει τον ενδιαφερόμενο από την προσκόμιση άλλων εγκρίσεων για την έκδοση οικοδομικής αδειάς.

5. Τις διατάξεις του αρθ. 3 του Ν. 2218/94 και του άρθρου 5 του Ν. 2240/94.

6. Την υπ' αρ. 326/95 Διαπιστωτική Πράξη του Νομάρχη Κιλκίς.

7. Την ανακοίνωση καταχώρησης στο Μητρώο Ανωνύμων Εταιρειών της σύστασης της Ανώνυμης Εταιρείας με την επωνυμία «Πλεκτήρια υφασμάτων Πολυκάστρου Ανώνυμος Βιομηχανική Εμπορική Εταιρεία» δ.τ. «ΑΡΙΣΤΟΤΕΛΗΣ Α.Β.Ε.Ε.» (ΦΕΚ 1417/7.3.2001).

8. Την 1449/2002 Αποφ. Νομάρχη Κιλκίς / ορθή επανάληψη, περί «Έγκρισης περιβαλλοντικών όρων της βιοτεχνίας - πλεκτηρίου της ΑΡΙΣΤΟΤΕΛΗΣ Α.Β.Ε.Ε.», αποφασίζουμε:

1. Την αλλαγή χρήσης του αγροτεμαχίου, με στοιχεία Α.Β.Γ.Δ.Α. (τμήμα του εκ μεταβολής τεμαχίου 2874 της συμπλ/κης διανομής έτους 1967 Αγρ/τος Πολυκάστρου) από λιβάδι κοινόχρηστο σε γη με χρήση βιοτεχνική για εγκατάσταση βιοτεχνίας - πλεκτηρίου της «ΑΡΙΣΤΟΤΕΛΗΣ Α.Β.Ε.Ε.» (όπως φαίνεται στο συνημμένο διάγραμμα).

2. Από το κανονιστικού χαρακτήρα σκέλος της παρούσας απόφασης (κατά την Ε: 550/92) δεν βαρύνεται ο κρατικός προϋπολογισμός, ούτε ο προϋπολογισμός του οικείου Ο.Τ.Α.

Η απόφαση αυτή να δημοσιευθεί στην Εφημερίδα της Κυβερνήσεως.

Κιλκίς, 17 Μαΐου 2002

Ο Νομάρχης
Θ. ΠΑΡΑΣΤΑΤΙΔΗΣ

ΕΡΓΟ ΠΑΡΑΧΩΡΗ ΤΗΣ Ν.22/14	ΕΠΙΧΕΙΡΗΣΗ ΕΠΙΧΕΙΡΗΣΗ ΠΑΡΧΩΡΗ ΤΗΣ Ν.22/14	ΕΠΙΧΕΙΡΗΣΗ ΑΡΧΙΤΕΚΤΟΝΙΚΗ Α.Ε.Ε. ΑΝΑΤΟΛΙΚΗ ΚΙΛΙΚΙΑΣ	ΓΡΑΦΕΙΟ ΜΕΛΕΤΡΩΝ & ΚΑΤΑΣΤΡΕΥΣΕΩΝ ΑΝΤΩΝΗΣ ΠΗΚ. ΑΣΛΑΝΙΔΗΣ	ΑΡ. ΣΧΕΔΙΟΥ Α1	ΚΑΛΥΨΗ 5.000
ΕΠΙΧΕΙΡΗΣΗ ΕΠΙΧΕΙΡΗΣΗ ΠΑΡΧΩΡΗ ΤΗΣ Ν.22/14	ΕΠΙΧΕΙΡΗΣΗ ΕΠΙΧΕΙΡΗΣΗ ΠΑΡΧΩΡΗ ΤΗΣ Ν.22/14	ΕΠΙΧΕΙΡΗΣΗ ΕΠΙΧΕΙΡΗΣΗ ΠΑΡΧΩΡΗ ΤΗΣ Ν.22/14		ΑΡ. ΣΧΕΔΙΟΥ Α1	ΚΑΛΥΨΗ 5.000
ΕΠΙΧΕΙΡΗΣΗ ΕΠΙΧΕΙΡΗΣΗ ΠΑΡΧΩΡΗ ΤΗΣ Ν.22/14	ΕΠΙΧΕΙΡΗΣΗ ΕΠΙΧΕΙΡΗΣΗ ΠΑΡΧΩΡΗ ΤΗΣ Ν.22/14	ΕΠΙΧΕΙΡΗΣΗ ΕΠΙΧΕΙΡΗΣΗ ΠΑΡΧΩΡΗ ΤΗΣ Ν.22/14	ΕΠΙΧΕΙΡΗΣΗ ΕΠΙΧΕΙΡΗΣΗ ΠΑΡΧΩΡΗ ΤΗΣ Ν.22/14	ΕΠΙΧΕΙΡΗΣΗ ΕΠΙΧΕΙΡΗΣΗ ΠΑΡΧΩΡΗ ΤΗΣ Ν.22/14	ΕΠΙΧΕΙΡΗΣΗ ΕΠΙΧΕΙΡΗΣΗ ΠΑΡΧΩΡΗ ΤΗΣ Ν.22/14

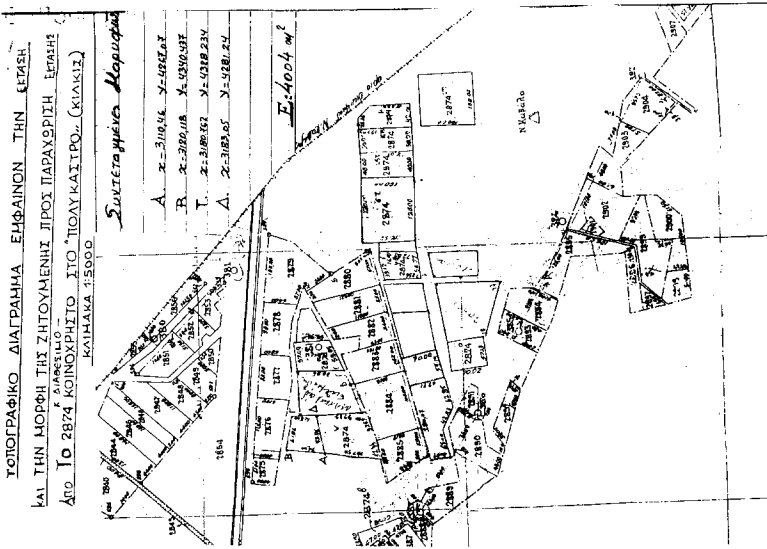

ΕΘΝΙΚΟ ΤΥΠΟΓΡΑΦΕΙΟ
Για τεχνικά σχέδια επί τετραγωνίω
σύμφωνα με το νόμο 25

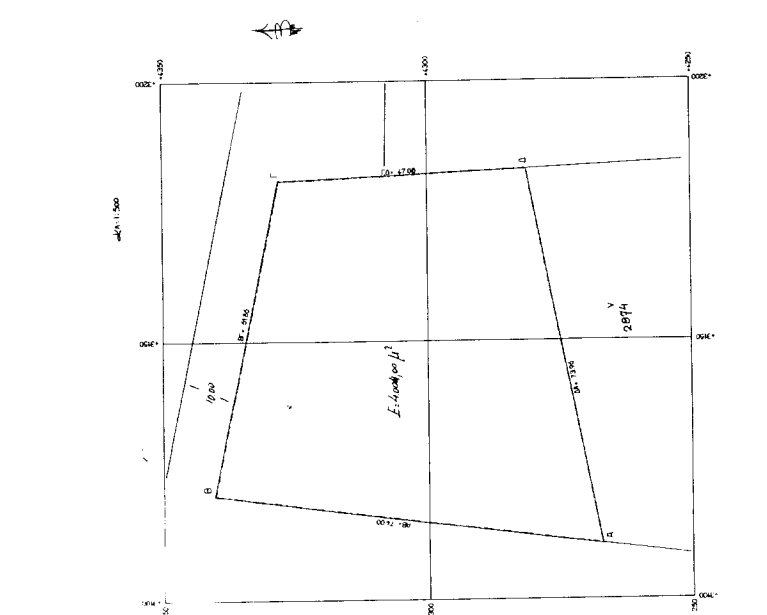

Αριθ. 1855

(3)

Μερική Άρση Αναδασωτέας Έκτασης Εμβαδού 7,9 & 4,5 στρ., στη θέση «Άγιοι Ασώματοι - Σκαρλείκα» Περιφέρειας Δήμου Ερέτριας Νομού Ευβοίας.

Ο ΓΕΝΙΚΟΣ ΓΡΑΜΜΑΤΕΑΣ
ΠΕΡΙΦΕΡΕΙΑΣ ΣΤΕΡΕΑΣ ΕΛΛΑΔΑΣ

Έχοντας υπόψη:

1. Τις διατάξεις του Ν. 2503/97 (Φ.Ε.Κ. 107 Α/97 «Διοίκηση - Στελέχωση της Περιφέρειας - Ρύθμιση θεμάτων για την Τοπική Αυτοδιοίκηση και άλλες διατάξεις.».

2. Την 6747/29.9.1997 (ΦΕΚ 242/Β/98) Απόφαση του Γενικού Γραμματέα Περιφέρειας Στερεάς Ελλάδας «Μεταβίβαση αρμοδιοτήτων στους Προϊσταμένους των Δασικών Υπηρεσιών της Περιφέρειας Στερεάς Ελλάδας και της εξουσίας να υπογράφουν με εντολή Γενικού Γραμματέα της Περ. Στ. Ελλάδας.»

3. Τις διατάξεις του άρθρου 117 παρ. 3 του Συντάγματος της χώρας.

4. Τις διατάξεις των άρθρων 38 και 41 του Ν. 998/79 «Περί Προστασίας των Δασών κ.λπ.».

5. Τις διαταγές του Υπουργείου Γεωργίας: α) 160417/1180/8.7.1980, και 86004/1637/4.6.87 Εγκ. Υπουργείου Γεωργίας καθώς και την 417/87 Γνωμοδότηση των Προϊσταμένων Νομικών Διευθύνσεων.

6. Την 2068/25.8.1988 Απόφαση (ΦΕΚ 634/Δ/1.9.1988) Νομάρχη Ευβοίας με την οποία κηρύχθηκε ως αναδασωτέα έκταση εμβαδού 40,00 στρ., όπως εμφανίζεται, επί επισυναπτόμενου Τοπογραφικού Διαγράμματος Κλίμακας 1:5.000 που βρίσκεται στη θέση «Άγιοι Ασώματοι - Σκαρλείκα» Περιφέρειας Δήμου Ερέτριας Νομού Ευβοίας, της οποίας η βλάβιση καταστράφηκε από πυρκαγιά, που εκδηλώθηκε στην περιοχή αυτή, στις 8.8.1988.

7. Την Ζ/1530/31.5.2002 αναφορά του Δασαρχείου Χαλ-

κίδας, από την οποία προκύπτει ότι από έρευνα που έγινε, διαπιστώθηκε, ότι Εκτάσεις: (α) Τμήμα [I] Εμβαδού 7,9 στρ. & (β) Τμήμα [II] Εμβαδού 4,5 στρ., από την ανωτέρω έκταση όπως αυτή εμφανίζεται, υπό στοιχεία 1, 2, 3, Τ, Σ, Ρ, 1 & 4, 5, 6, 7, 8, 9, 10, 11, Γ, Β, Α, 4, αντιστοίχως, επισυναπτόμενου Τοπογραφικού Διαγράμματος Κλίμακας 1:5000, δεν είναι «Δασικού Χαρακτήρα», από παραδρομή κηρύχθηκε αναδασωτέα και προτείνεται η ανάκλησή της, αποφασίζουμε:

Αίρουμε την αναδασωτέα:

Από την συνολική Έκταση Εμβαδού 40,00 στρ. που κηρύχθηκε, σύμφωνα με την 2068/25.8.1988 Απόφαση (ΦΕΚ 634/Δ/1.9.1988) Νομάρχη Ευβοίας, όπως εμφανίζεται επί επισυναπτόμενου Τοπογραφικού Διαγράμματος Κλίμακας 1: 5.000, που βρίσκεται στη θέση «Άγιοι Ασώματοι - Σκαρλείκα» Περιφέρειας Δήμου Ερέτριας Νομού Ευβοίας.

Τις Εκτάσεις: (α) Τμήμα [I] Εμβαδού 7,9 στρ. & (β) Τμήμα [II] Εμβαδού 4,5 στρ., από την ανωτέρω έκταση, όπως αυτή εμφανίζεται, υπό στοιχεία 1, 2, 3, Τ, Σ, Ρ, 1 & 4, 5, 6, 7, 8, 9, 10, 11, Γ, Β, Α, 4, αντιστοίχως επισυναπτόμενου Τοπογραφικού Διαγράμματος που έχει θεωρηθεί από τον Δασάρχη Χαλκίδας και αποτελεί αναπόσπαστο μέρος της παρούσης.

Κατά τα λοιπά έχει Εφαρμογή η 2068/25.8.1988 Απόφαση (ΦΕΚ 634/Δ/1.9.1988) Νομάρχη Ευβοίας.

Η Απόφαση αυτή ισχύει από της κοινοποίησής της αρμοδίως (άρθρο 41 Ν. 998/79 και προ της δημοσιεύσεώς της, στην Εφημερίδα της Κυβερνήσεως.

Η απόφαση αυτή να δημοσιευθεί στην Εφημερίδα της Κυβερνήσεως.

Χαλκίδα, 4 Ιουνίου 2002

Ο Διευθυντής Δασών Νομού Ευβοίας
ΝΙΚΟΛΑΟΣ ΑΓΑΘΟΥ ΛΟΥΚΑΣ

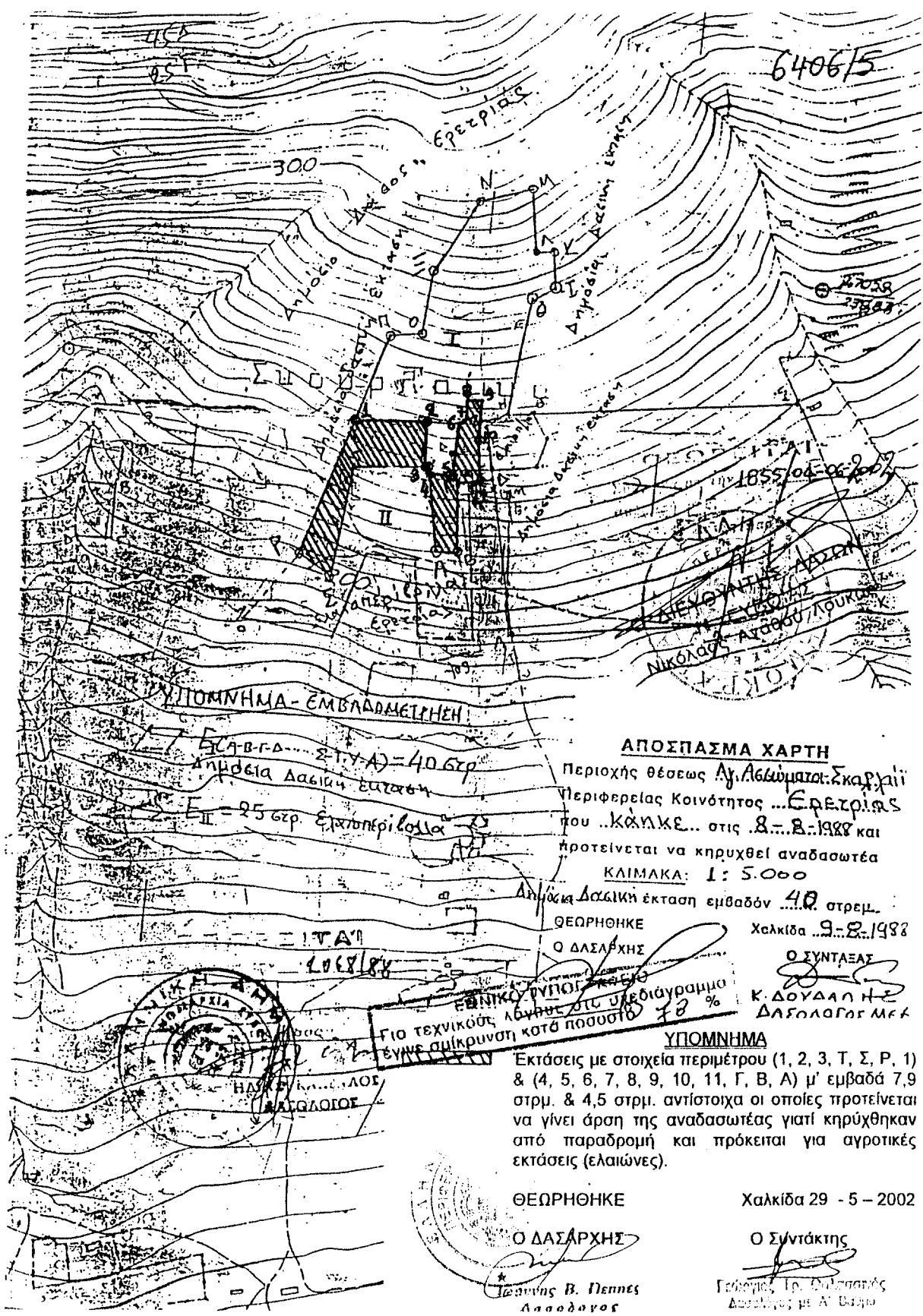

ΥΠΟΜΝΗΜΑ - ΕΜΒΛΑΔΟΜΕΤΡΗΝ

Ε(Γ-Β-Γ-Δ) - Σ(Τ, Υ, Α) = 40 στρ
Απόβεια Δασική έκταση

Ε II = 25 στρ. Εμπροσπερίβουλα

ΑΠΟΣΠΑΣΜΑ ΧΑΡΤΗ

Περιοχής θέσεως Αγ. Αβωνίματος, Επαρχία Περιφερειακής Κοινότητας ... ΕΡΕΤΡΙΑΣ που ... ΚΑΛΩΚΕ... στις 8... 8... 1988 και προτείνεται να κηρυχθεί αναδασωτέα

ΚΛΙΜΑΚΑ: 1 : 5.000

Απόβεια Δασική έκταση εμβαδόν 40 στρεμ.

ΘΕΩΡΗΘΗΚΕ
Ο ΔΑΣΑΡΧΗΣ

Χαλκίδα 9... 8... 1988

Ο ΣΥΝΤΑΞΑΣ

Κ. ΔΟΥΔΑΛΗΣ
ΔΑΣΟΛΟΓΟΣ ΜΕΚ



ΕΘΝΙΚΟ ΤΥΠΟΓΡΑΦΕΙΟ
Για τεχνικούς λόγους στο σχεδιάγραμμα έγινε μίκρυνση κατά ποσοστό 78 %

ΥΠΟΜΝΗΜΑ

Εκτάσεις με στοιχεία περιμέτρου (1, 2, 3, Τ, Σ, Ρ, 1) & (4, 5, 6, 7, 8, 9, 10, 11, Γ, Β, Α) μ' εμβαδά 7,9 στρεμ. & 4,5 στρεμ. αντίστοιχα οι οποίες προτείνεται να γίνει άρση της αναδασωτέας γιατί κηρύχθηκαν από παραδρομή και πρόκειται για αγροτικές εκτάσεις (ελαιώνες).

ΘΕΩΡΗΘΗΚΕ

Χαλκίδα 29 - 5 - 2002

Ο ΔΑΣΑΡΧΗΣ

Ο Σύντακτής

Γεώργιος Β. Πεννης
Δασολόγος

Γεώργιος Γρ. Δουδαλής
Δασολόγος με Α' Βαθμό

Αριθ. 1679

(4)

Κήρυξη ως αναδασωτέας έκτασης εμβαδού 8,470 στρεμμάτων στη θέση «Καλογερικό» περιφέρειας Δήμου Ελάτειας, του Νομού Φθ/δας.

Ο ΓΕΝΙΚΟΣ ΓΡΑΜΜΑΤΕΑΣ
ΠΕΡΙΦΕΡΕΙΑΣ ΣΤΕΡΕΑΣ ΕΛΛΑΔΑΣ

Έχοντας υπόψη:

1. Τις διατάξεις της παραγρ. 3 του άρθρου 117 του Συντάγματος.

2. Τις διατάξεις του Ν. 2503/97 «Διοίκηση, Οργάνωση, Στελέχωση της Περιφέρειας κ.λπ.».

3. Τις διατάξεις του Ν. 998/79 «Περί προστασίας των δασών και των δασικών εν γένει εκτάσεων της Χώρας» και συγκεκριμένα:

α. Του άρθρου 41 παρ. 1β του άρθρου 38 παρ. 1.

4. Τις διαταγές του Υπουργείου Γεωργίας:

α. 160417/1180/8.7.80.

β. 182447/3049/24.9.80.

5. Τις διατάξεις του άρθρου 29 του Ν. 2081/1992.

6. Την αριθ. 1667/8.4.2002 (ΦΕΚ 480/Β/2002) απόφαση του Γ.Γ.Π.Σ.Ε. «Μεταβίβαση αρμοδιοτήτων στους Προϊσταμένους των Δασικών Υπηρεσιών».

7. Την αριθ. 2176/24.5.2002 πρόταση του Δασαρχείου Αταλάντης από την οποία προκύπτει ότι η έκταση που αναφέρεται στο θέμα είχε κατά το χρόνο της καταστροφής της - η οποία οφείλεται σε παράνομη εκχέρωση που έγινε κατά το έτος 2000 - Δασικό χαρακτήρα κατά την έννοια του άρθρου 3 παρ. 2 του Ν. 998/79 και ως εκ τούτου επιβάλλεται η κήρυξη της ως αναδασωτέας, αποφασίζουμε: Κηρύσσουμε αναδασωτέα με σκοπό την επανεγκατά-

σταση, με φυσική ή τεχνητή αναγέννηση, της δασικής βλάστησης που καταστράφηκε από παράνομη εκχέρωση την Δημόσια δασική έκταση εμβαδού οκτώ στρεμμάτων και τετρακοσίων εβδομήντα τετραγ. μέτρων που βρίσκεται στη θέση «Καλογερικό» περιφέρειας Δήμου Ελάτειας, του Ν. Φθ/δας και προσδιορίζεται από τα στοιχεία 1-2-3-4-5-6-1 και 9-10-11-12-13-14-9 και 15-16-17-18-15 ό-πως αυτή φαίνεται στο συνημμένο διάγραμμα το οποίο αποτελεί αναπόσπαστο μέρος της αποφάσεως αυτής και έχει όρια:

Ανατολικά: Έκταση κατεχόμενη από Τσιώπο Απόστολο και κατά πλευρά 1-2 με δημόσια έκταση δασικού χαρακτήρα.

Δυτικά: Έκταση κατεχόμενη από Τσιώπο Απόστολο και κατά πλευρά 18-15 με δημόσια έκταση δασικού χαρακτήρα.

Βόρεια: Έκταση κατεχόμενη από Τσιώπο Απόστολο.

Νότια: Ομοίως ως άνω.

Η απόφαση αυτή ισχύει από της κοινοποιήσεώς της αρμοδίως (άρθρο 41 Ν. 998/79) και προ της δημοσιεύσεώς της στην Εφημερίδα της Κυβερνήσεως (άρθρο 37 Ν. 3200/55). Από τις διατάξεις αυτής της απόφασης δεν προκαλείται δαπάνη σε βάρος του Κρατικού Προϋπολογισμού.

Η απόφαση αυτή να δημοσιευθεί στην Εφημερίδα της Κυβερνήσεως.

Λαμία, 3 Ιουνίου 2002

Με εντολή Γενικού Γραμματέα Περιφέρειας
Ο Διευθυντής Δασών Ν. Φθιώτιδας
Π. ΑΠΟΣΤΟΛΟΠΟΥΛΟΣ

ΤΟΠΟΓΡΑΦΙΚΟ ΔΙΑΓΡΑΜΜΑ

Ευχέρωνείας Επαρχίας Ευτασίας επί της Καλοβέργειας
 περιοχή Δήμου Ελατίας. Από τον Τσιώνο Αποστόλο
 κάτοικο Ελατίας συνολικού εμβαδού 8,470 στρεβμάτων.
 Για την κυριότητα ως αναδασώσιμης.

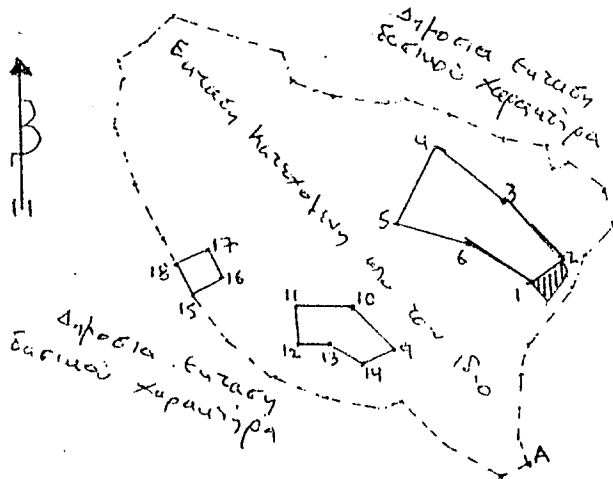

ΕΘΝΙΚΟ ΤΥΠΟΓΡΑΦΕΙΟ
 ΓΙΑ ΤΕΧΝΙΚΟΥΣ ΛΟΓΟΥΣ ΣΤΕΡΕΟΜΕΤΡΟΛΟΓΙΑΣ
 ΣΥΝΕ ΠΡΟΒΛΕΨΗ ΚΑΤΑ ΠΟΣΟΣΤΟ

1-2	60°-30'
2-3	350-68'
3-4	340-75'
4-5	235-65'
5-6	115°-67'
6-7	135°-60'
7-8	970°-130'
8-9	348-50'
9-10	303°-48'
10-11	194°-30'
11-12	95°-25'
12-13	115°-36'
13-14	73°-28'
14-15	310°-87'
15-16	80°-28'
16-17	375-30'
17-18	280-30'
18-1	175°-29'
A-1	170'

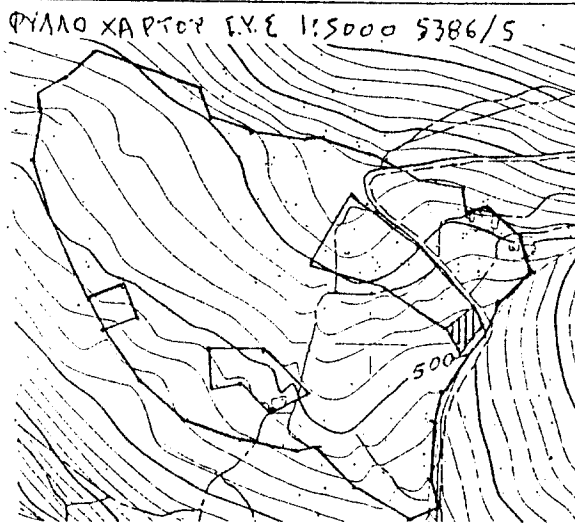

ΥΠΟΜΝΗΜΑ

Τοπογραφικό διαγράμμα ευχέρωνείας Ευτασίας 1-2-3-4-5-6-1 εμβαδού 5,800 στρεβ.,
 9-10-11-12-13-14-9 εμβαδού 4,970 στρεβ. και 15-16-17-18-15 εμβαδού 0,700 στρεβ.
 συνολικό εμβαδόν 8,470 στρεβ.
 --- Όρια Ευτασίας Κατεχομένης από Τσιώνο Αποστόλο
 ▨ Δασική Ευτασία

Ανήκει στην αριθ. 1693/09...
 απόφαση μετ.
 Λαμία 3/5/1909

ΘΕΩΡΗΘΗΚΕ Λαμία 3/6/2009
ΕΛΕΓΧΘΗΚΕ Αρ. Δελ. 114.5-2002 Αρ. Δελ. 24-5-2002

ΠΑΥΛΟΣ ΑΠΟΣΤΟΛΟΠΟΥΛΟΣ
 ΠΑΥΛΟΣ ΑΠΟΣΤΟΛΟΠΟΥΛΟΣ
 ΒΑΣΙΛΙΚΗ ΠΡΟΧΑΝΤΑΡΗ
 ΔΑΣΟΠΟΝΟΣ