



ΕΦΗΜΕΡΙΔΑ ΤΗΣ ΚΥΒΕΡΝΗΣΕΩΣ ΤΗΣ ΕΛΛΗΝΙΚΗΣ ΔΗΜΟΚΡΑΤΙΑΣ

10 Δεκεμβρίου 2018

ΤΕΥΧΟΣ ΤΕΤΑΡΤΟ

Αρ. Φύλλου 506

ΠΕΡΙΕΧΟΜΕΝΑ

ΑΠΟΦΑΣΕΙΣ

- 1 Κήρυξη έκτασης, συνολικού εμβαδού 12.856,50 τ.μ., στη θέση «Λιναρές» Μαρουλού Τ.Κ. Βιλανδρέδου εκτός ορίων οικισμού Δ.Ε. Νικηφόρου Φωκά Δήμου και Π.Ε. Ρεθύμνου, όπως προσδιορίζεται απ' τις συντεταγμένες κορυφών πολυγώνου 0-1-2-...-33-34-0 σε ΕΓΣΑ' 87 στο απόσπασμα φύλλου χάρτου με κωδικό 9520/4 και με τοπογραφικό υπόβαθρο ΓΥΣ, ως αναδασωτέας, λόγω καταστροφής της δασικής βλάστησης που κάλυπτε την επιφάνειά της σε ποσοστό προσδίδον δασική μορφή, εν μέρει από πυρκαγιά στις 23-08-2018 εν μέρει από εκχέρσωση στο παρελθόν, σε εφαρμογή των δ/ξεων του άρθρου 38 παρ. 1 του ν. 998/1979 όπως αντικαταστάθηκε με τις δ/ξεις του άρθρου 35 παρ. 1 του ν. 4280/2014.
- 2 Κήρυξη ως αναδασωτέας της έκτασης εμβαδού 4.413,50 τ.μ. που βρίσκεται στη θέση «Αγ. Γεώργιος» εκτός των ορίων οικισμού Τ.Κ. Κοξαρέ Δήμου Αγ. Βασιλείου Π.Ε. Ρεθύμνου, όπως προσδιορίζεται απ' τις συντεταγμένες κορυφών πολυγώνου 0-1-2-...-8-9-0 σε ΕΓΣΑ' 87 στο απόσπασμα χάρτου ΓΥΣ κλίμακας 1/5000, λόγω πυρκαγιάς που εκδηλώθηκε στις 02/04/2018 και κατέστρεψε τη δασική βλάστηση που κάλυπτε την επιφάνειά της σε ποσοστό προσδίδον δασική μορφή, προκειμένου να αποκατασταθεί η φυσική βλάστηση στη πρότερη της πυρκαγιάς κατάσταση, σε εφαρμογή των δ/ξεων του άρθρου 38 παρ. 1 του ν. 998/1979 όπως αντικαταστάθηκε με τις δ/ξεις του άρθρου 35 παρ. 1 του ν. 4280/2014.

ΑΠΟΦΑΣΕΙΣ

Αριθμ. 7584

(1)

Κήρυξη έκτασης, συνολικού εμβαδού 12.856,50 τ.μ., στη θέση «Λιναρές» Μαρουλού Τ.Κ. Βιλανδρέδου εκτός ορίων οικισμού Δ.Ε. Νικηφόρου Φωκά Δήμου και Π.Ε. Ρεθύμνου, όπως προσδιορίζεται απ' τις συντεταγμένες κορυφών πολυγώνου 0-1-2-...-33-34-0 σε ΕΓΣΑ '87 στο απόσπασμα φύλλου χάρτου με κωδικό 9520/4 και με τοπογραφικό υπόβαθρο ΓΥΣ, ως αναδασωτέας, λόγω καταστροφής της δασικής βλάστησης που κάλυπτε την επιφάνειά της σε ποσοστό προσδίδον δασική μορφή, εν μέρει από πυρκαγιά στις 23-08-2018 εν μέρει από εκχέρσωση στο παρελθόν, σε εφαρμογή των δ/ξεων του άρθρου 38 παρ. 1 του ν. 998/1979 όπως αντικαταστάθηκε με τις δ/ξεις του άρθρου 35 παρ. 1 του ν. 4280/2014.

Η ΣΥΝΤΟΝΙΣΤΡΙΑ

ΑΠΟΚΕΝΤΡΩΜΕΝΗΣ ΔΙΟΙΚΗΣΗΣ ΚΡΗΤΗΣ

Έχοντας υπόψη:

- 1) Τις διατάξεις των άρθρων 24 παρ. 1 και 117 παρ. 3 του Συντάγματος της Χώρας απ' τα οποία προκύπτει υποχρέωση της Διοίκησης να κηρύσσει με αποφάσεις της ως αναδασωτέα τα δάση και δασικές εκτάσεις που καταστράφηκαν είτε αποψιλώθηκαν από παράνομη υλοτομία, ή από πυρκαγιά, ή από άλλη αιτία.
- 2) Τις διατάξεις του ν. 998/1979 (289 Α') περί προστασίας των δασών και δασικών εν γένει εκτάσεων της Χώρας και ειδικότερα του άρθρου 2 παρ. 1 ως τροποποιήθηκε με τις διατάξεις του άρθρου 32 παρ. 2 του ν. 4280/2014 (159 Α') «περιβαλλοντική αναβάθμιση και ιδιωτική πολεοδόμηση - Βιώσιμη ανάπτυξη οικισμών - Ρυθμίσεις

δασικής νομοθεσίας και άλλες διατάξεις», καθώς και του άρθρου 38 παρ. 1 του ν. 998/1979 ως τροποποιήθηκε με τις διατάξεις του άρθρου 35 παρ. 1 του ν. 4280/2014 και του άρθρου 41 παρ. 1 του ν. 998/1979 ως ισχύει.

3) Τις διατάξεις του ν. 3208/2003 (303 Α') περί προστασίας των δασικών οικοσυστημάτων, κατάρτιση δασολογίου, ρύθμιση εμπραγμάτων δικαιωμάτων επί δασών και δασικών εν γένει εκτάσεων κ. ά. δ/ξεις, ως ισχύει.

4) Την αριθμ. 730/1996 απόφαση ΣΤΕ ότι κατά την έννοια των δ/ξεων του Συντάγματος και της Δασικής νομοθεσίας κάθε αποψιλούμενη δασική έκταση, δημόσια ή ιδιωτική, κηρύσσεται υποχρεωτικώς αναδασωτέα με μόνη την αντικειμενική διαπίστωση της συνδρομής των κατά την δ/ξη του άρθρου 117 παρ. 3 του Συντάγματος προϋποθέσεων.

5) Τις εγκ. δ/γές Υπ. Αγρ. Ανάπτ. και Τροφ.: α) 160417/1180/08-07-1980, β) 182447/3049/24-09-1980, γ) 141823/24-02-1983, δ) 114959/855π.ε./12-01-2000, ε) 105204/2793/31-07-2002, σχετικών με κήρυξη εκτάσεων ως αναδασωτέων.

6) Τις με αριθμ. 838/2003 και 202/2005 αποφάσεις του ΣΤΕ.

7) Την αριθμ. 169536/1516/19-04-2012 εγκ. δ/γή ΥΠΠΕΝ διευκρινιστική του άρθρου 26 του ν. 4061/2012 (66 Α').

8) Τις αριθμ. 154110/1226/09-03-2017 και 157041/2829/26-05-2017 εγκύκλιες διαταγές ΥΠΠΕΝ ανάκληση εγκυκλίου περί αποστολής ΦΕΚ σχετικού με τη δημοσίευση πράξεων αναδασωτέων καμένων δασικών εκτάσεων.

9) Τις διατάξεις του π.δ. 136/23-12-2010 (229 Α') «Οργάνισμός Αποκεντρωμένης Διοίκησης Κρήτης», τις διατάξεις των άρθρων 6 και 280 παρ. 1 του ν. 3852/2010 (87 Α') «Νέα Αρχιτεκτονική της Αυτοδιοίκησης και Αποκεντρωμένης Διοίκησης - Πρόγραμμα Καλλικράτης, σύσταση νέων Αποκεντρωμένων Διοικήσεων του Κράτους που ασκούν αρμοδιότητες για τα Δάση», και την σε εφαρμογή αυτών 115421/245/07-02-2011 εγκ. δ/γή ΥΠΠΕΝ.

10) Τις διατάξεις του ν. 3861/2010 (112 Α') «Ενίσχυση της διαφάνειας με την υποχρεωτική ανάρτηση νόμων και πράξεων κυβερνητικών, διοικητικών και αυτοδιοικητικών οργάνων στο διαδίκτυο "Πρόγραμμα Διαύγεια" κ.ά. δ/ξεις».

11) Την αριθμ. οικ. 8165/27-06-2017 απόφαση της Συντονίστριας Αποκεντρωμένης Διοίκησης Κρήτης περί ανάθεσης άσκησης αρμοδιοτήτων σε οργανικές μονάδες της Αποκεντρωμένης Διοίκησης Κρήτης και παροχή εξουσιοδότησης υπογραφής «με εντολή Συντονιστή» αποφάσεων, εγγράφων κ.ά. πράξεων στους Προϊσταμένους των οργανικών μονάδων της Αποκεντρωμένης Διοίκησης Κρήτης.

12) Το γεγονός ότι η θαμνώδης δασική βλάστηση αιφύλλων πλατυφύλλων από ρείκια, κουμαριές, σπάρτα, ασπαλάθους, δρυς και φυσική αναγέννηση δρυός, που η επίδικη έκταση έφερε, σε ποσοστό κάλυψης προσδίδον δασική μορφή, καταστράφηκε εν μέρει απ' τη πυρκαγιά στις 23/08/2018 εν μέρει από εκχέρωση στο παρελθόν, όπως προέκυψε από στερεοσκοπική παρατήρηση αεροφωτογραφικού ζεύγους ΓΥΣ έτους 1945 με κ.α. 153-154/9114/2-1/Φ212.

Η επίδικη έκταση ορίζεται, σήμερα, γύρωθεν ως εξής: βόρεια: με έκταση δασικού χαρακτήρα, με ρείκια, κουμαριές, δρυς, σε ποσοστό κάλυψης προσδίδον δασική μορφή, νότια: με τμήματα έκτασης, δασικής και μη δασικής, καμένα απ' τη πυρκαγιά στις 23/08/2018, ανατολικά: εν μέρει με τμήματα έκτασης, δασικής και μη δασικής, καμένα απ' τη πυρκαγιά στις 23/08/2018, εν μέρει με έκταση μη δασική (αγροί, χέρσοι αγροί, δρόμος) και δυτικά: εν μέρει με τμήματα έκτασης, δασικής και μη δασικής, καμένα απ' τη πυρκαγιά στις 23/08/2018, και εν μέρει με έκταση μη δασική (αγροτικές καλλιέργειες), χωρίς με τον τρόπο αυτό να αποδίδεται χαρακτηρισμός των όμορων εκτάσεων κατά την ενδικοφανή διαδικασία του άρθρου 14 του ν. 998/1979 ως ισχύει.

13) Το γεγονός ότι απ' τη συνολική καμένη έκταση: α) τμήμα της, εμβαδού 12.020 τ.μ., ήταν το 1945 δασικής μορφής και την ημερομηνία της πυρκαγιάς δασικής μορφής, κατά ένα μέρος της, δηλ. η δασική βλάστηση καταστράφηκε εν μέρει απ' τη πυρκαγιά εν μέρει από εκχέρωση στο παρελθόν, β) τμήμα της, εμβαδού 832 τ.μ., ήταν το 1945 μη δασικής μορφής και την ημερομηνία της πυρκαγιάς δασικής μορφής. Σημείωση: στο τμήμα εμβαδού 12.020 τ.μ., περιλαμβάνεται τμήμα με στοιχεία 15-16-17-...-23-15 όπως φαίνεται στον χάρτη με τοπογραφικό υπόβαθρο ΓΥΣ, στο οποίο πιθανόν, κατά θέσεις, να υπήρχαν, πριν το έτος 1945, ίχνη καλλιεργητικών επεμβάσεων.

14) Το αριθμ. 6268/25-09-2018 έγγραφό μας «περί παροχής στοιχείων προς την Πυροσβεστική Υπηρεσία Ρεθύμνου για ευρύτερη έκταση, εμβαδού 29.011 τ.μ., τμήμα της οποίας αποτελεί η επίδικη, εμβαδού 12.856,50 τ.μ.».

15) Την αριθμ. 7371/23-10-2018 εισηγητική πρόταση της Διεύθυνσης Δασών Ρεθύμνου με θέμα: εισηγητική πρόταση για κήρυξη έκτασης, συνολικού εμβαδού 12.856,50 τ.μ., στη θέση «Λιναρές» Μαρουλού Τ.Κ. Βιλανδρέδου εκτός ορίων οικισμού Δ.Ε. Νικηφόρου Φωκά Δήμου και Π.Ε. Ρεθύμνου, όπως προσδιορίζεται απ' τις συντεταγμένες κορυφών πολυγώνου 0-1-2-...-33-34-0 σε ΕΓΣΑ' 87 στο απόσπασμα φύλλου χάρτου με κωδικό 9520/4 και με τοπογραφικό υπόβαθρο ΓΥΣ, ως αναδασωτέας, λόγω καταστροφής της δασικής βλάστησης που κάλυπτε την επιφάνειά της σε ποσοστό προσδίδον δασική μορφή, εν μέρει από πυρκαγιά στις 23-08-2018 εν μέρει από εκχέρωση στο παρελθόν, σε εφαρμογή των δ/ξεων του άρθρου 38 παρ. 1 του ν. 998/1979 όπως αντικαταστάθηκε με τις δ/ξεις του άρθρου 35 παρ. 1 του ν. 4280/2014, αποφασίζουμε:

Την κήρυξη ως αναδασωτέας της έκτασης, συνολικού εμβαδού 12.856,50 τ.μ., στη θέση «Λιναρές» Μαρουλού Τ.Κ. Βιλανδρέδου εκτός των ορίων οικισμού Δ.Ε. Νικηφόρου Φωκά Δήμου και Π.Ε. Ρεθύμνου, όπως προσδιορίζεται απ' τις συντεταγμένες κορυφών πολυγώνου 0-1-2-...-33-34-0 σε ΕΓΣΑ' 87 στο απόσπασμα φύλλου χάρτου με κωδικό 9520/4 και με τοπογραφικό υπόβαθρο ΓΥΣ, ως αναδασωτέας, λόγω καταστροφής της δασικής βλάστησης που κάλυπτε την επιφάνειά της σε ποσοστό προσδίδον δασική μορφή, εν μέρει από πυρκαγιά στις

23-08-2018 εν μέρει από εκχέρωση στο παρελθόν, σε εφαρμογή των δ/ξεων του άρθρου 38 παρ. 1 του ν. 998/1979 όπως αντικαταστάθηκε με τις δ/ξεις του άρθρου 35 παρ. 1 του ν. 4280/2014.

Σκοπός της κήρυξης ως αναδασωτέας, είναι να αποκλειστεί η διάθεση της υπόψη έκτασης για άλλη χρήση ή προορισμό, και να αποκατασταθεί η άγρια φυσική δασική βλάστηση στη πρότερη της πυρκαγιάς κατάσταση, με φυσική αναγέννηση, σε εφαρμογή της διάταξης του άρθρου 38 παρ. 1 του ν. 998/1979 όπως αντικαταστάθηκε με τη διάταξη του άρθρου 35 παρ. 1 του ν. 4280/2014.

Συνημμένα, απόσπασμα φύλλου χάρτη ΓΥΣ με κ.α. 9520/4 με τις συντεταγμένες σε ΕΓΣΑ' 87 κορυφών πολυγώνου της καμένης έκτασης, εμβαδού 12.856,50 τ.μ,

που θεωρημένο προσαρτάται και αποτελεί αναπόσπαστο μέρος της παρούσας απόφασής μας.

Με την παρούσα δεν προκαλείται δημοσιονομική δαπάνη σε βάρος του κρατικού προϋπολογισμού.

Η απόφαση αυτή να δημοσιευθεί στην Εφημερίδα της Κυβερνήσεως.

Ρέθυμνο, 30 Οκτωβρίου 2018

Με Εντολή Συντονίστριας
Αποκεντρωμένης Διοίκησης
Ο Αναπληρωτής Γενικός Διευθυντής
Δασών και αγροτικών υποθέσεων

ΑΝΑΣΤΑΣΙΟΣ ΙΩΑΝΝΟΥ



ΕΛΛΗΝΙΚΗ ΔΗΜΟΚΡΑΤΙΑ
ΑΠΟΚΕΝΤΡΩΜΕΝΗ ΔΙΟΙΚΗΣΗ ΚΡΗΤΗΣ
ΓΕΝΙΚΗ ΔΙΕΥΘΥΝΣΗ ΔΑΣΩΝ & ΑΓΡΟΤΙΚΩΝ ΥΠΟΘΕΣΕΩΝ
ΔΙΕΥΘΥΝΣΗ ΔΑΣΩΝ ΡΕΘΥΜΝΟΥ
ΤΜΗΜΑ ΠΡΟΣΤΑΣΙΑΣ, ΔΙΟΙΚΗΣΗΣ & ΔΙΑΧΕΙΡΙΣΗΣ ΔΑΣΩΝ

Απόσπασμα φύλλου χάρτου με τοπογραφικό υπόβαθρο ΓΥΣ με κ.α. 9520/4 όπου εμφανίζεται με τις συντεταγμένες κορυφών πολυγώνου 0-1-2-...-33-34-0 σε ΕΓΣΑ' 87, ως ο παρακείμενος πίνακας, η έκταση στη θέση "Λιναρές" Μαρουλού εκτός ορίων οικισμού Τ.Κ. Βιλανδρέδου Δ.Ε. Νικηφόρου Φωκά Δήμου & Π.Ε. Ρεθύμνου, εμβαδού **12.856,50 τ.μ.**, την οποία κηρύσσουμε **αναδασωτέα**, λόγω καταστροφής της δασικής βλάστησης που κάλυπτε την επιφάνειά της, σε ποσοστό προσδίδον **δασική μορφή**, εν μέρει από **πυρκαγιά** στις **23-08-2018** εν μέρει από **εκχέρσωση** στο **παρελθόν**, σε εφαρμογή των δ/ξεων του άρθρου 38 παρ. 1 του ν. 998/1979 όπως αντικαταστάθηκε με τις δ/ξεις του άρθρου 35 παρ. 1 του ν. 4280/2014.

Θεωρήθηκε και προσαρτάται στην υπ' αριθμ. **7371/23-10-2018** διοικητική μας πρόταση.

Η συντάξασα

Ειρήνη Ελ. Κατσούγκρη
ΜSc Δασολόγος

Μ.Ε.Σ.Α.Δ.Κ.
Η Διευθύντρια Δασών Ρεθύμνου
Δασ. Καρμελάκη
Δρ. Δασολόγος

Θεωρήθηκε και προσαρτάται στην υπ' αριθμ. **7584/30-10-2018** Απόφασή μας

Με εντολή Συντονίστριας της Αποκεντρωμένης Διοίκησης Κρήτης
Ο Αναπληρωτής Πρώτος Διευθυντής Δασών & αγροτικών υποθέσεων

Ιωάννου Αναστάσιος
Δασολόγος

PRODUCED BY AN AUTODESK EDUCATIONAL PRODUCT

Εμβαδόν: 12856.50 τ.μ.

Ιδιότητα:	A/A	X	Y
	0	527899.00	3902571.00
	1	527915.00	3902565.00
	2	527928.00	3902563.00
	3	527929.00	3902580.00
	4	527949.00	3902577.00
	5	527952.00	3902591.00
	6	527958.00	3902597.00
	7	527972.00	3902597.00
	8	527974.00	3902554.00
	9	527979.00	3902544.00
	10	528007.00	3902538.00
	11	528006.00	3902553.00
	12	528004.00	3902557.00
	13	527999.00	3902559.00
	14	528003.00	3902573.00
	15	528017.00	3902575.00
	16	528018.00	3902586.00
	17	528008.00	3902592.00
	18	528012.00	3902600.00
	19	528023.00	3902607.00
	20	528028.00	3902620.00
	21	528022.00	3902628.00
	22	527985.00	3902633.00
	23	527969.00	3902642.00
	24	527975.00	3902679.00
	25	528004.00	3902698.00
	26	528016.00	3902720.00
	27	528011.00	3902725.00
	28	527926.00	3902686.00
	29	527913.00	3902690.00
	30	527899.00	3902680.00
	31	527900.00	3902611.00
	32	527908.00	3902608.00
	33	527908.00	3902600.00
	34	527897.00	3902581.00

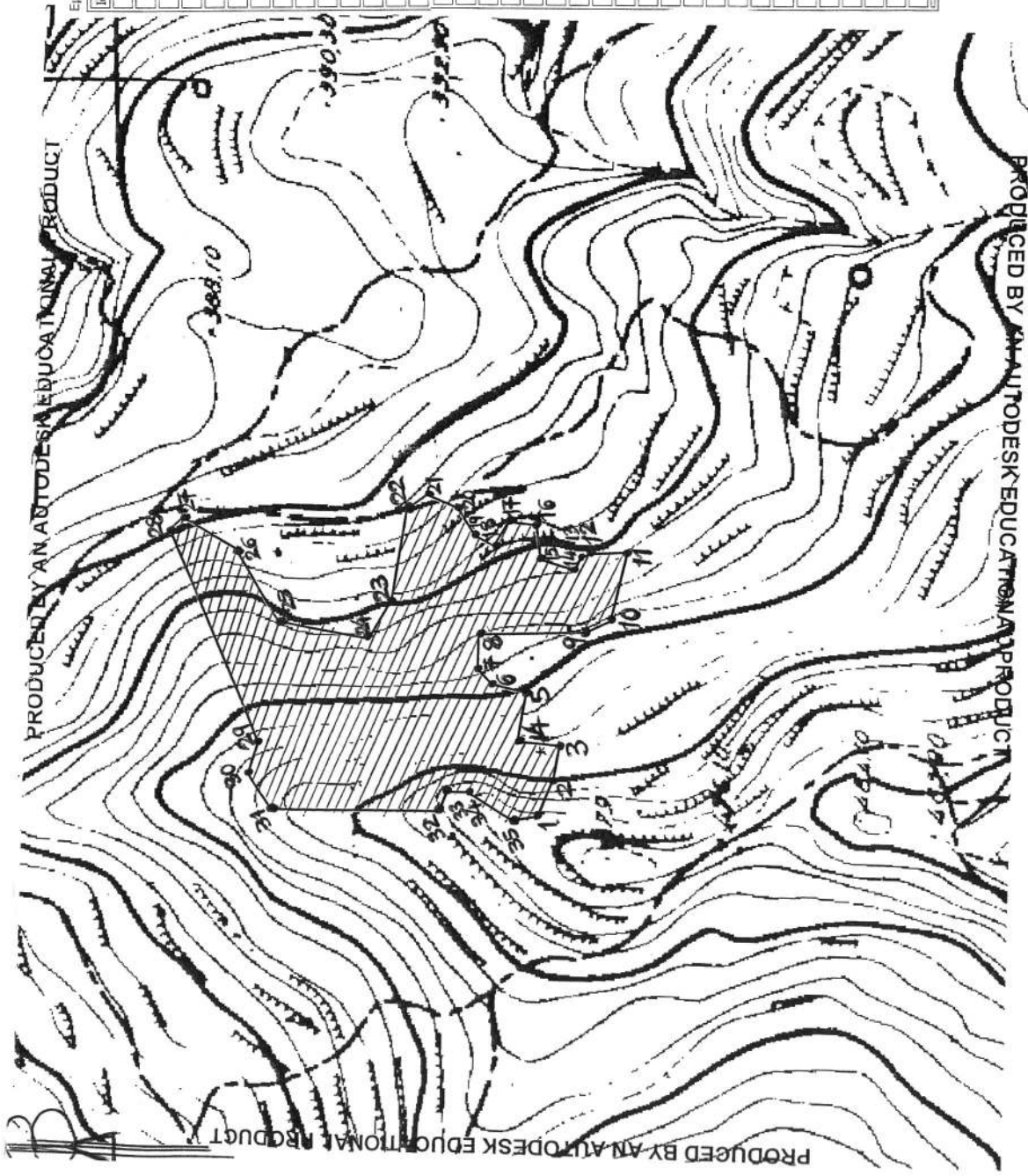

ΕΘΝΙΚΟ ΤΥΠΟΓΡΑΦΕΙΟ
 Για τεχνικούς λόγους στο σχεδιάγραμμα,
 από το ηλεκτρονικό αρχείο, έγινε
 σμίκρυνση κατά ποσοστό **92%**

Αριθμ. 7510 (2)

Κήρυξη ως αναδασωτέας της έκτασης εμβαδού 4.413,50 τ.μ. που βρίσκεται στη θέση «Αγ. Γεώργιος» εκτός των ορίων οικισμού Τ.Κ. Κοζαρέ Δήμου Αγ. Βασιλείου Π.Ε. Ρεθύμνου, όπως προσδιορίζεται απ' τις συντεταγμένες κορυφών πολυγώνου 0-1-2-...-8-9-0 σε ΕΓΣΑ' 87 στο απόσπασμα χάρτου ΓΥΣ κλίμακας 1/5000, λόγω πυρκαγιάς που εκδηλώθηκε στις 02/04/2018 και κατέστρεψε τη δασική βλάστηση που κάλυπτε την επιφάνειά της σε ποσοστό προσδίδον δασική μορφή, προκειμένου να αποκατασταθεί η φυσική βλάστηση στη πρότερη της πυρκαγιάς κατάσταση, σε εφαρμογή των δ/ξεων του άρθρου 38 παρ. 1 του ν. 998/1979 όπως αντικαταστάθηκε με τις δ/ξεις του άρθρου 35 παρ. 1 του ν. 4280/2014.

Η ΣΥΝΤΟΝΙΣΤΡΙΑ
ΑΠΟΚΕΝΤΡΩΜΕΝΗΣ ΔΙΟΙΚΗΣΗΣ ΚΡΗΤΗΣ

Έχοντας υπόψη:

1) Τις διατάξεις των άρθρων 24 παρ. 1 και 117 παρ. 3 του Συντάγματος της Χώρας απ' τα οποία προκύπτει υποχρέωση της Διοίκησης να κηρύσσει με αποφάσεις της ως αναδασωτέα τα δάση και τις δασικές εκτάσεις που καταστράφηκαν είτε αποψιλώθηκαν από παράνομη υλοτομία, ή από πυρκαγιά, ή από άλλη αιτία.

2) Τις διατάξεις του ν. 998/1979 (289 Α') περί προστασίας των δασών και των δασικών εν γένει εκτάσεων της Χώρας και ειδικότερα του άρθρου 2 παρ. 1 ως τροποποιήθηκε με το άρθρο 32 παρ. 2 του ν. 4280/2014 (159 Α') «περιβαλλοντική αναβάθμιση και ιδιωτική πολεοδόμησι-βιώσιμη ανάπτυξη οικισμών - Ρυθμίσεις δασικής νομοθεσίας κά. δ/ξεις», του άρθρου 38 παρ. 1 του ν. 998/1979 ως τροποποιήθηκε με το άρθρο 35 παρ. 1 του ν. 4280/2014, καθώς και του άρθρου 41 παρ. 1 του ν. 998/1979 ως ισχύει σήμερα «κήρυξη αναδασωτέων εκτάσεων».

3) Τις διατάξεις του ν. 3208/2003 (303 Α') περί προστασίας δασικών οικοσυστημάτων, κατάρτιση δασολογίου, ρύθμιση εμπραγμάτων δικαιωμάτων επί δασών και δασικών εν γένει εκτάσεων και άλλες διατάξεις, όπως ισχύει.

4) Την αριθμ. 730/1996 απόφαση ΣτΕ δυνάμει της οποίας κατά την έννοια των δ/ξεων του Συντάγματος και της Δασικής νομοθεσίας κάθε αποψιλούμενη δασική έκταση, δημόσια ή ιδιωτική, κηρύσσεται υποχρεωτικώς αναδασωτέα με μόνη την αντικειμενική διαπίστωση της συνδρομής των κατά την δ/ξη του άρθρου 117 παρ. 3 του Σ προϋποθέσεων.

5) Τις εγκ. δ/γές Υπ. Αγρ. Ανάπτ. και Τροφ.: α) 160417/1180/08-07-1980, β) 182447/3049/24-09-1980, γ) 141823/24-02-1983, δ) 114959/855π.ε./12-01-2000, ε) 105204/2793/31-07-2002, σχετικών με κήρυξη εκτάσεων ως αναδασωτέων.

6) Τις με αριθμ. 838/2002 και 202/2005 αποφάσεις του ΣτΕ.

7) Την αριθμ. 169536/1516/19-04-2012 εγκ. διαταγή ΥΠΠΕΝ διευκρινιστική του άρθρου 26 ν. 4061/2012/66 Α'.

8) Τις αριθμ. 154110/1226/09-03-2017 και 157041/2829/26-05-2017 εγκυκλίους διαταγές ΥΠΠΕΝ ανάκληση εγκυκλίου περί αποστολής ΦΕΚ σχετικού με τη δημοσίευση πράξεων αναδασωτέων καμένων δασικών εκτάσεων.

9) Τις διατάξεις του π.δ. 136/2010 (229 Α') «Οργανισμός Αποκεντρωμένης Διοίκησης Κρήτης», τις διατάξεις των άρθρων 6 και 280 παρ. 1 του ν. 3852/2010 (87 Α') «Νέα Αρχιτεκτονική της Αυτοδιοίκησης και Αποκεντρωμένης Διοίκησης - Πρόγραμμα Καλλικράτης, σύσταση νέων Αποκεντρωμένων Διοικήσεων του Κράτους που ασκούν αρμοδιότητες για τα Δάση», και την σε εφαρμογή αυτών 115421/245/07-02-2011 εγκύκλια διαταγή του ΥΠΠΕΝ.

10) Τις διατάξεις του ν. 3861/2010 (112 Α') «Ενίσχυση της διαφάνειας με την υποχρεωτική ανάρτηση νόμων και πράξεων κυβερνητικών, διοικητικών και αυτοδιοικητικών οργάνων στο διαδίκτυο "Πρόγραμμα Διαύγεια και άλλες διατάξεις».

11) Την αριθμ. οικ. 8165/27-06-2017 απόφαση της Συντονίστριας Αποκεντρωμένης Διοίκησης Κρήτης περί ανάθεσης άσκησης αρμοδιοτήτων σε οργανικές μονάδες της Αποκεντρωμένης Διοίκησης Κρήτης και παροχή εξουσιοδότησης υπογραφής «με εντολή Συντονιστή» αποφάσεων, εγγράφων κά. πράξεων στους Προϊσταμένους των οργανικών μονάδων της Αποκεντρωμένης Διοίκησης Κρήτης.

12) Το γεγονός ότι στην έκταση του θέματος, η οποία ορίζεται με εκτάσεις εν μέρει δασικής εν μέρει μη δασικής μορφής, εκδηλώθηκε πυρκαγιά στις 02/04/2018, που κατέστρεψε την φυσική δασική βλάστηση από σπάρτα, ασπαλάθους, που κάλυπτε την επιφάνειά της σε ποσοστό προσδίδον δασική μορφή, καθώς και τη φρυγανική βλάστηση από αχινόποδια, θύμους, αστιβίδες. Η υπόψη έκταση είχε στο παρελθόν (1945) μορφή μη δασική (αγρός με βαθμίδες) και, στη περίπτωση εφαρμογής του άρθρου 14 του ν. 998/1979 όπως ισχύει, έχουν εφαρμογή οι δ/ξεις του άρθρου 67 ιδίου νόμου όπως αντικαταστάθηκε απ' το άρθρο 39 του ν. 4280/2014.

13) Την αριθμ. 6744/27-09-2018 εισηγητική πρόταση της Διεύθυνσης Δασών Ρεθύμνου για κήρυξη ως αναδασωτέας της έκτασης εμβαδού 4.413,50 τ.μ. που βρίσκεται στη θέση «Αγ. Γεώργιος» εκτός των ορίων οικισμού Τ.Κ. Κοζαρέ Δήμου Αγ. Βασιλείου Π.Ε. Ρεθύμνου, όπως προσδιορίζεται απ' τις συντεταγμένες κορυφών πολυγώνου 0-1-2-...-8-9-0 σε ΕΓΣΑ '87 στο απόσπασμα χάρτου ΓΥΣ κλίμακας 1/5000, λόγω πυρκαγιάς που εκδηλώθηκε στις 02/04/2018 και κατέστρεψε τη δασική βλάστηση που κάλυπτε την επιφάνειά της σε ποσοστό προσδίδον δασική μορφή, προκειμένου να αποκατασταθεί η άγρια φυσική βλάστηση στη πρότερη της πυρκαγιάς κατάσταση, σε εφαρμογή των δ/ξεων του άρθρου 38 παρ. 1 του ν. 998/1979 όπως αντικαταστάθηκε με τις διατάξεις του άρθρου 35 παρ. 1 του ν. 4280/2014, αποφασίζουμε:

Την κήρυξη ως αναδασωτέας της έκτασης εμβαδού 4.413,50 τ.μ. που βρίσκεται στη θέση «Αγ. Γεώργιος» εκτός των ορίων οικισμού Τ.Κ. Κοζαρέ Δήμου Αγ. Βασιλείου Π.Ε. Ρεθύμνου, όπως προσδιορίζεται απ' τις συντεταγμένες κορυφών πολυγώνου 0-1-2-...-8-9-0 σε ΕΓΣΑ '87 στο απόσπασμα χάρτου ΓΥΣ κλίμακας 1/5000 που θεωρημένο από εμάς προσαρτάται και αποτελεί αναπόσπαστο μέρος της παρούσας, λόγω πυρκαγιάς που εκδηλώθηκε στις 02/04/2018 και κατέστρεψε τη δασική

βλάστηση που κάλυπτε την επιφάνειά της σε ποσοστό προσδίδον δασική μορφή.

Σκοπός της κήρυξης της υπόψη έκτασης ως αναδασωτέας, είναι της άγριας φυσικής βλάστησης στη πρότερη της πυρκαγιάς βλαστητική κατάσταση, σε εφαρμογή των δ/ξεων του άρθρου 38 παρ. 1 του ν. 998/1979 όπως αντικαταστάθηκε με τις δ/ξεις του άρθρου 35 παρ. 1 του ν. 4280/2014.

Συνημμένα, απόσπασμα φύλλου χάρτη ΓΥΣ κλίμακας 1/5000, με τις συντεταγμένες κορυφών πολυγώνου της καμένης έκτασης σε ΕΓΣΑ' 87, που θεωρημένο προσαρτάται και αποτελεί αναπόσπαστο μέρος της παρούσας.

Με την παρούσα δεν προκαλείται δημοσιονομική δαπάνη σε βάρος του κρατικού προϋπολογισμού.

Η απόφαση αυτή να δημοσιευθεί στην Εφημερίδα της Κυβερνήσεως.

Ρέθυμνο, 26 Οκτωβρίου 2018

Με εντολή Συντονίστριας
Αποκεντρωμένης Διοίκησης
Ο Αναπληρωτής Γενικός Διευθυντής
Δασών και αγροτικών υποθέσεων
ΑΝΑΣΤΑΣΙΟΣ ΙΩΑΝΝΟΥ

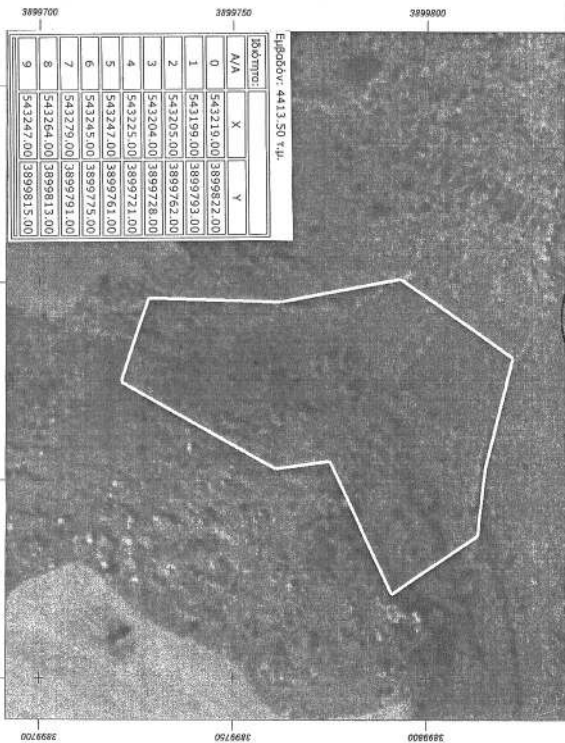

Η σύσταση
Επιτήρητ. Καταστήρη
Μ.Σ.Ε. Δ.Α.Κ.
Μ.Σ.Ε. Δ.Α.Κ.
Η Διεύθυνση Διακρίσεων Ρεθύμνου
Χρ. Κ. Καραγιάννη
Δρ. Στεφ. Σπύρου

Θεωρήθηκε και προσαρτάται στην υπ' αριθμ. **6744/125-9/18** απόφαση μου.

Με αποδέχεται ο Γενικός Διευθυντής, Διότιος & επιτροπικών υποθέσεων
Ο Αναπληρωτής Γενικός Διευθυντής
Κορτσός

Απόστασια χάρτου ΓΥΣ κλίμακας 1:5000 όπου εμφανίζεται με συντεταγμένες κορυφών πολυγώνου 0-1-2-...-8-9-0 σε ΕΓΣΔΑ 87, ως ο παρακείμενος πίνακας, η έκταση εμβαδού 4.413,50 τ.μ., στη θέση "Αγ. Γεώργιος" εκτός των ορίων οικισμού Τ.Κ. Κόφιες Δήμου Αγ. Βασίλειου Π.Ε. Ρεθύμνου, την οποία κληρονομούμε αναδοσώτα, λόγω παλαιότητας στις 02-04-2018 που έκλυε τη δικαστική βλάβη που κάλυπτε την επιφανειακή της σε ποσοστό προβάδων δικασική μορφή, σε εφαρμογή των άρθρων του άρθρου 38 παρ. 1 του ν. 998/79 ως τροποποιηθείς με τις διατάξεις του άρθρου 15 παρ. 1 του ν. 4280/2014.

ΕΛΛΗΝΙΚΗ ΔΗΜΟΚΡΑΤΙΑ
ΑΠΟΚΕΝΤΡΩΜΕΝΗ ΔΙΟΙΚΗΣΗ ΚΡΗΤΗΣ
ΓΕΝΙΚΗ ΔΙΕΥΘΥΝΣΗ ΔΑΣΩΝ & ΑΓΡΟΤΙΚΩΝ ΥΠΟΘΕΣΕΩΝ
ΔΙΕΥΘΥΝΣΗ ΔΑΣΩΝ ΠΡΩΤΟΔΟΥ
ΤΜΗΜΑ ΠΡΟΣΤΑΣΙΑΣ, ΔΙΟΙΚΗΣΗΣ & ΔΙΑΧΕΙΡΙΣΗΣ ΔΑΣΩΝ



ΕΘΝΙΚΟ ΤΥΠΟΓΡΑΦΕΙΟ
Για τεχνικούς λόγους στο σχεδιάγραμμα,
από το ηλεκτρονικό αρχείο, έγινε
σμίκρυνση κατά ποσοστό **79%**

1:5.000

