

ΕΦΗΜΕΡΙΣ ΤΗΣ ΚΥΒΕΡΝΗΣΕΩΣ

ΤΗΣ ΕΛΛΗΝΙΚΗΣ ΔΗΜΟΚΡΑΤΙΑΣ

ΤΕΥΧΟΣ ΤΕΤΑΡΤΟ

Αρ. Φύλλου 49

8 Φεβρουαρίου 2008

ΠΕΡΙΕΧΟΜΕΝΑ

ΑΠΟΦΑΣΕΙΣ

Κήρυξη ως αναδασωτέας έκτασης 1,500 στρεμμ. στη θέση «Ήμερος Τόπος» περιφέρειας Δήμου Ασπροπύργου Νομ. Αττικής.....	1
Κήρυξη ως αναδασωτέας έκτασης εμβαδού 9.729,89 τ.μ. στη θέση Αρμάχα Γεράκι Δήμου Καστελλίου.....	2
Κήρυξη ως αναδασωτέας έκτασης εμβαδού 8.807,50 τ.μ. στη θέση «Σόπατα» Λευκοχωρίου Δήμου Αρκαλοχωρίου.....	3
Κήρυξη ως αναδασωτέας έκτασης εμβαδού 49.435,00 τ.μ. στη θέση «Κεφάλια» Αυλής Δήμου Αρκαλοχωρίου.....	4

ΑΠΟΦΑΣΕΙΣ

Αριθμ. 1222 π.ε. (1)	
Κήρυξη ως αναδασωτέας έκτασης 1,500 στρεμμ. στη θέση «Ήμερος Τόπος» περιφέρειας Δήμου Ασπροπύργου Νομ. Αττικής.	

Ο ΓΕΝΙΚΟΣ ΓΡΑΜΜΑΤΕΑΣ ΠΕΡΙΦΕΡΕΙΑΣ ΑΤΤΙΚΗΣ

Έχοντας υπόψη:

1. Τις περί Διοικητικής Αποκέντρωσης διατάξεις του ν. 3200/1955, όπως τροποποιήθηκαν και ισχύουν.
2. Τον ν. 2503/1997 Διοίκηση, Οργάνωση Περιφέρειας κ.λπ.
3. Τις διατάξεις του ν. 998/1979 «Περί Προστασίας των Δασών και των δασικών εν γένει εκτάσεων της Χώρας και συγκεκριμένα:
 - α. του άρθρου 41 παρ. 1,
 - β. του άρθρου 38 παρ. 1.
4. Τις δ/γές του Υπουργείου Γεωργίας:
 - α) 160417/1180/8.7.1980
 - β) 182447/3049/24.9.1980

5. Την 1444/25.2007 πρόταση - εισήγηση του Δασαρχείου Αιγιάλεω και σχετική εισήγηση της Δ/νσης Δασών Δυτικής Αττικής, αποφασίζουμε:

Κηρύσσουμε ως αναδασωτέα λόγω εκχέρσωσης, με σκοπό τη διατήρηση του χαρακτήρα της δασικής έκτασης, ώστε ν' αποκλεισθεί η διάθεσή της για άλλο σκοπό πλην δασικού, την δασική έκταση συνολικού εμβαδού ενός στρέμματος και πεντακοσίων χιλιοστών αυτού (1,500 στρ.) η οποία αποτελείται από τα τμήματα Ε1 και Ε2 εμβαδού 0,800 στρ. και 0,700 στρ. αντίστοιχα και βρίσκεται στη θέση «Ήμερος Τόπος» περιφέρειας Δήμου Ασπροπύργου Αττικής, όπως προσδιορίζεται με στοιχεία 1,Η,Θ,Ι,Κ,Λ,Μ,3,2,1 στο συνημμένο απόσπασμα πινακίδας χάρτη Γ.Υ.Σ. κλίμακας 1:5000 (Α/Φ 6433/7 & 6433/8) και κλίμακας 1:50000, το οποίο αποτελεί αναπόσπαστο μέρος της αποφάσεως αυτής και έχει σήμερα όρια:

Ανατολικά: Με αγροτικές εκτάσεις χαρακτηρισμένες με την 4365/13.12.1999 τελεσίδικη πράξη χαρακτηρισμού του Δασάρχη Αιγιάλεω.

Δυτικά: Σήμερα με κτίσμα και το 1937 και 1938 με δάσος και Δασικές εκτάσεις καλυπτόμενες από πεύκα και αείφυλλα πλατύφυλλα.

Βόρεια: Σήμερα με αγροτικές εκτάσεις και Δασικές εκτάσεις και το 1937 και 1938 με δάσος και Δασικές εκτάσεις καλυπτόμενες από πεύκα και αείφυλλα πλατύφυλλα.

Νότια: Σήμερα με αγροτικές εκτάσεις και Δασικές εκτάσεις και το 1937 και 1938 με δάσος και Δασικές εκτάσεις καλυπτόμενες από πεύκα και αείφυλλα πλατύφυλλα.

Η αποκατάσταση της βλάστησης θα γίνει με φυσική αναγέννηση.

Η απόφαση αυτή να δημοσιευθεί στην Εφημερίδα της Κυβερνήσεως.

Αθήνα, 25 Ιανουαρίου 2008

Ο Γενικός Γραμματέας Περιφέρειας
ΧΑΡΑΛΑΜΠΟΣ ΜΑΝΙΑΤΗΣ

Αριθμ. 8718

(2)

Κήρυξη ως αναδασωτέας έκτασης εμβαδού 9.729,89 τ.μ. στη θέση Αρμάχα Γεράκι Δήμου Καστελλίου.

Ο ΓΕΝΙΚΟΣ ΓΡΑΜΜΑΤΕΑΣ ΠΕΡΙΦΕΡΕΙΑΣ ΚΡΗΤΗΣ

Έχοντας υπόψη:

1. Το ν. 2503/1997 «Διοίκηση, οργάνωση, στελέχωση της Περιφέρειας, ρύθμιση θεμάτων για την τοπική αυτοδιοίκηση και άλλες διατάξεις» (ΦΕΚ 107/τ.Α./30.5.1997).

2. Τις διατάξεις του άρθρου 24 παρ. 1 και 117 παρ. 3 του Συντάγματος.

3. Τις διατάξεις του ν. 3200/1955 «Περί Διοικητικής Αποκέντρωσης» όπως τροποποιήθηκαν και συμπληρώθηκαν μεταγενέστερα με το ν.δ. 532/1970».

4. Τις διατάξεις του ν. 998/1979 «Περί προστασίας των δασών και δασικών εν γένει εκτάσεων της χώρας» (ΦΕΚ 289/1979/τ.Α.) και ειδικότερα του άρθρου 38 παρ. 1 σε συνδυασμό με το άρθρο 41 παρ. 1.

5. Τις διατάξεις του ν. 3208/2003 «Προστασία των δασικών οικοσυστημάτων, κατάρτιση δασολογίου, ρύθμιση εμπραγμάτων δικαιωμάτων επί δασών και δασικών εν γένει εκτάσεων και άλλες διατάξεις» (ΦΕΚ 303/τ.Α./2003) και ειδικότερα τις παρ.8 και 15 άρθρου 1 του Νόμου αυτού.

6. Τις υπ' αριθμ. 159140/1077/12.3.1980, 1099/26.10.2004 ερμηνευτικές εγκυκλίους των ν. 998/1979 και 3208/2003 αντίστοιχα του Υπουργού Γεωργίας και Υπουργού Αγροτικής Ανάπτυξης και Τροφίμων.

7. Τις διαταγές του Υπουργείου Γεωργίας α) 204809/761/24.2.1978, β) 210851/12.4.1978, γ) 222899/2424/10.7.1978, δ) 173235/2090/3.7.1979, ε) 160417/1160/8.7.1980, ζ) 182447/3049/24.9.1980, η) 178936/4496/20.11.1981, θ) 154659/24.5.1982 εγκυκλίους του Υπουργείου Γεωργίας με τις οποίες δόθηκαν οδηγίες στις Δασικές Υπηρεσίες για την κήρυξη εκτάσεων αναδασωτέων.

8. Την υπ' αριθμ. 1151/1997 απόφαση Συμβουλίου Επικρατείας (Τμήμα Ε'), την αριθ. 331/1989 ατομική γνωμοδότηση του Παρέδρου Διοίκησης Αλ. Τζεφεράκου η οποία έγινε αποδεκτή από τον Υφ. Γεωργίας με τον υπ' αριθμ. 87590/15467/2.6.1999 έγγραφο Υπουργού Γεωργίας, την υπ' αριθμ. 87234/7539/3.9.1997 εγκύκλιο του Υπουργού Γεωργίας και το αριθ. 114959/855 πετ/12.1.2000 έγγραφο του Γενικού Δ/ντή Γενικής Γραμματείας Δασών και Φ.Π. (για την κήρυξη δασικής εκτάσεως που καταστράφηκε ή αναδασωτέας, δεν απαιτείται η προηγούμενη επίλυση τυχόν αμφισβητήσεων για τον χαρακτήρα της υπό αναδάσωση εκτάσεως ως Δασικής ή μη κατά την διαδικασία του άρθρου 14 του ν. 998/1979).

9. Την υπ' αριθμ. 8360/17.12.2007 εισήγηση της Δ/σης Δασών Ηρακλείου για κήρυξη ως αναδασωτέας της εκτάσεως, που αναφέρεται στο θέμα, της οποίας η βλάβιση καταστράφηκε από πυρκαγιά με σκοπό την προστασία της, την διατήρηση του δασικού χαρακτήρα της, ώστε να αποκλεισθεί η διάθεση αυτής για άλλο προορισμό και την επαναφορά με φυσική ή τεχνητή αναγέννηση της δασικής βλαστήσεως στην προ της αλλοιώσεως κατάσταση.

10. Την υπ' αριθμ. 6730/12.8.2003 απόφασή μας «Ορισμός εισηγητών και μεταβίβαση εξουσίας υπογραφής «Με εντολή Γενικού Γραμματέα» αποφάσεων, εγγράφων και άλλων πράξεων στον Γενικό Διευθυντή, στους Προϊσταμένους Διευθύνσεων και Προϊσταμένους τμημάτων και Γραφείων των Υπηρεσιών της Περιφέρειας Κρήτης» (ΦΕΚ 1288/τ.Β/12.9.2003), όπως τροποποιήθηκε και συμπληρώθηκε με τις αριθμ. 8548/14.4.2004, 9928/17.12.2004 όμοιες (ΦΕΚ 615/τ.Β/27.4.2004 και 1983/τ.Β/31.12.2004 αντίστοιχα), αποφασίζουμε:

Κηρύσσουμε ως αναδασωτέα με σκοπό την προστασία της, την διατήρηση του δασικού χαρακτήρα της ώστε να αποκλεισθεί η διάθεση αυτής για άλλο προορισμό και την επαναφορά με φυσική ή τεχνητή αναγέννηση της δασικής βλάστησης στην προ της αλλοιώσεως κατάσταση την έκταση εμβαδού 9.729,89 (Τμήμα Α: 1.606,47 και Τμήμα Β: 8.123,42) τ.μ. στη θέση Αρμάχα Γεράκι Περιφέρειας Δήμου Καστελλίου που αποτελούσε δασική έκταση (παρ. 2 του άρθρου 3 ν.998/1979 όπως τροποποιήθηκε από το αρ. 1 του ν.3208/2003) και που προσδιορίζεται από τα στοιχεία: 1-2-3-...-12-13-14-1 (Τμήμα Α) και 15-16-17-...-41-42-43-15 (Τμήμα Β) στο με ημερομηνία 29.11.2007 συνημμένο τοπογραφικό διάγραμμα των Δασολόγων Γεωργίου Παπαδόπουλου και Μανόλη Φλουρή το οποίο έχει θεωρηθεί από το Δ/ντή Δασών Ηρακλείου.

Η έκταση έχει όρια:

Ανατολικά: Δασική έκταση

Δυτικά: Γεωργική έκταση

Βόρεια: Αγροτική οδός και γεωργικές εκτάσεις

Νότια: Δασική έκταση

όπως και στο συνημμένο διάγραμμα φαίνεται το οποίο αποτελεί αναπόσπαστο μέρος της απόφασης αυτής.

Η απόφαση αυτή να δημοσιευθεί στην Εφημερίδα της Κυβερνήσεως.

Ηράκλειο, 17 Δεκεμβρίου 2007

Με εντολή Γενικού Γραμματέα Περιφέρειας

Ο Γενικός Διευθυντής

ΕΥΣΤΑΘΙΟΣ ΤΖΟΥΑΝΑΚΗΣ

ΠΕΡΙΦΕΡΕΙΑ ΚΡΗΤΗΣ

ΓΕΝΙΚΗ Δ/ΝΣΗ ΠΕΡΙΦΕΡΕΙΑΣ

Δ/ΝΣΗ ΔΑΣΩΝ ΗΡΑΚΛΕΙΟΥ

ΤΟΠΟΓΡΑΦΙΚΟ ΔΙΑΓΡΑΜΜΑ αναδασωτέας έκτασης στη θέση Αρμάχα Γεράκι, περιφέρειας Δήμου Καστελλίου που ορίζεται με τα στοιχεία 1, 2, 3, ..., 13, 14, 1 (τμήμα Α) και 15, 16, 17, ..., 42, 43, 15 (τμήμα Β) στο από 29/11 /2007 τοπογραφικό διάγραμμα των δασολόγων Γεωργίου Παπαδόπουλου και Μανόλη Φλουρή **Εμβαδού 9.729,89 τ.μ.** (τμήμα Α: 1.606,47 και τμήμα Β: 8.123,42 τ.μ.)

Αποτελεί αναπόσπαστο τμήμα της με αριθ. 8719/17-12-07 Απόφασης του Γενικού Γραμματέα Περιφέρειας Κρήτης

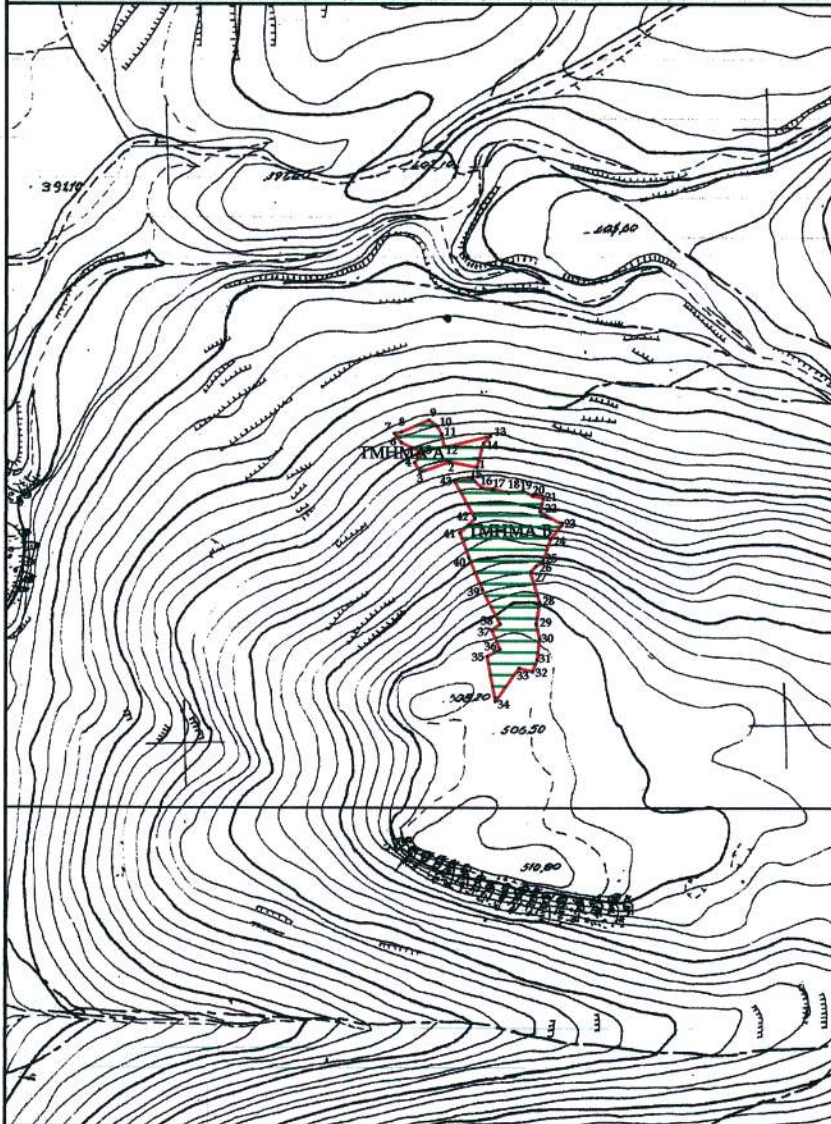
ΤΟΠΟΓΡΑΦΙΚΟ ΔΙΑΓΡΑΜΜΑ ΚΛΙΜΑΚΑ 1:5.000

ΤΜΗΜΑ Α, Ε=1606,47 Τ.Μ. ΣΥΝΤΕΤΑΓΜΕΝΕΣ ΟΡΙΩΝ		
	X	Y
1	621295.2740	3891289.3590
2	621271.8927	3891293.5053
3	621248.0000	3891285.0000
4	621243.0000	3891293.0000
5	621251.0000	3891301.0000
6	621232.0000	3891310.0000
7	621226.0000	3891318.0000
8	621232.0000	3891319.0000
9	621255.0000	3891329.0000
10	621262.0000	3891324.0000
11	621266.0000	3891317.0000
12	621268.0000	3891306.0000
13	621306.7640	3891315.8380
14	621301.0350	3891309.6060

ΤΜΗΜΑ Β, Ε=8123,42 Τ.Μ. ΣΥΝΤΕΤΑΓΜΕΝΕΣ ΟΡΙΩΝ		
	X	Y
15	621291.3640	3891279.9080
16	621299.4217	3891271.5836
17	621308.9114	3891270.9102
18	621321.6154	3891267.2962
19	621334.1380	3891269.2130
20	621342.0000	3891265.0000
21	621351.0000	3891263.0000
22	621348.0000	3891252.0000
23	621367.0000	3891241.0000
24	621357.0000	3891229.0000
25	621351.0000	3891211.0000
26	621345.0000	3891206.0000
27	621340.0000	3891201.0000
28	621348.0000	3891176.0000
29	621345.0000	3891158.0000
30	621348.0000	3891146.0000
31	621346.0000	3891128.0000
32	621342.0000	3891118.0000
33	621331.0000	3891121.0000
34	621311.0000	3891093.0000
35	621304.0000	3891131.0000
36	621315.0000	3891137.0000
37	621308.0000	3891153.0000
38	621315.0000	3891158.0000
39	621300.0000	3891187.0000
40	621289.0000	3891213.0000
41	621281.0000	3891234.0000
42	621294.0000	3891246.0000
43	621276.9130	3891277.0890

Ηράκλειο 29-11-2007
ΟΙ ΣΥΝΤΑΚΤΕΣ

Γ. Παπαδόπουλος
Δασολόγος

Μ. Φλουρή
Δασολόγος



Ηράκλειο 2007
Ο Δ/ντής Δασών Ηρακλείου

Αναστάσιος Ιωάννου
Δασολόγος

ΕΘΝΙΚΟ ΤΥΠΟΓΡΑΦΕΙΟ

Για τεχνικούς λόγους στο σχεδιάγραμμα έγινε σμίκρυνση, κατά ποσοστό, **78%**

Αριθμ. 8717 (3)
Κήρυξη ως αναδασωτέας έκτασης εμβαδού 8.807,50 τ.μ. στη θέση «Σόπατα» Λευκοχωρίου Δήμου Αρκαλοχωρίου.

Ο ΓΕΝΙΚΟΣ ΓΡΑΜΜΑΤΕΑΣ ΠΕΡΙΦΕΡΕΙΑΣ ΚΡΗΤΗΣ

Έχοντας υπόψη:

1. Το ν. 2503/1997 «Διοίκηση, οργάνωση, στελέχωση της Περιφέρειας, ρύθμιση θεμάτων για την τοπική αυτοδιοίκηση και άλλες διατάξεις» (ΦΕΚ 107/τ.Α/30.5.1997).

2. Τις διατάξεις του άρθρου 24 παρ. 1 και 117 παρ. 3 του Συντάγματος.

3. Τις διατάξεις του ν. 3200/1955 «Περί Διοικητικής Αποκέντρωσης» όπως τροποποιήθηκαν και συμπληρώθηκαν μεταγενέστερα με το ν.δ. 532/1970».

4. Τις διατάξεις του ν. 998/1979 «Περί προστασίας των δασών και δασικών εν γένει εκτάσεων της χώρας» (ΦΕΚ 289/1979/τ.Α) και ειδικότερα του άρθρου 38 παρ. 1 σε συνδυασμό με το άρθρο 41 παρ. 1.

5. Τις διατάξεις του ν. 3208/2003 «Προστασία των δασικών οικοσυστημάτων, κατάρτιση δασολογίου, ρύθμιση εμπραγμάτων δικαιωμάτων επί δασών και δασικών εν γένει εκτάσεων και άλλες διατάξεις» (ΦΕΚ 303/τ.Α/2003) και ειδικότερα τις παρ. 8 και 15 άρθρου 1 του νόμου αυτού.

6. Τις υπ' αριθμ. 159140/1077/12.3.1980, 1099/26.10.2004 ερμηνευτικές εγκυκλίους των ν. 998/1979 και 3208/2003 αντίστοιχα του Υπουργού Γεωργίας και Υπουργού Αγροτικής Ανάπτυξης και Τροφίμων.

7. Τις διαταγές του Υπουργείου Γεωργίας α) 204809/761/24.2.1978, β) 210851/12.4.1978, γ) 222899/2424/10.7.1978, δ) 173235/2090/3.7.1979, ε) 160417/1160/8.7.1980, ζ) 182447/3049/24.9.1980, η) 178936/4496/20.11.1981, θ) 154659/24.5.1982 εγκυκλίους του Υπουργείου Γεωργίας με τις οποίες δόθηκαν οδηγίες στις Δασικές Υπηρεσίες για την κήρυξη εκτάσεων αναδασωτέων.

8. Την υπ' αριθμ. 1151/1997 απόφαση Συμβουλίου Επικρατείας (Τμήμα Ε'), την υπ' αριθμ. 331/1989 ατομική γνωμοδότηση του Παρέδρου Διοίκησης Αλ. Τζεφεράκου η οποία έγινε αποδεκτή από τον Υφ. Γεωργίας με τον υπ' αριθμ. 87590/15467/2.6.1999 έγγραφο Υπουργού Γεωργίας, την υπ' αριθμ. 87234/7539/3.9.1997 εγκύκλιο του Υπουργού Γεωργίας και το υπ' αριθμ. 114959/855 πετ/12.1.2000 έγγραφο του Γενικού Δ/ντή Γενικής Γραμματείας Δασών και Φ.Π. (για την κήρυξη δασικής εκτάσεως που καταστράφηκε ή αναδασωτέας, δεν απαιτείται η προηγούμενη επίλυση τυχόν αμφισβητήσεων για τον χαρακτήρα της υπό αναδάσωση εκτάσεως ως Δασικής ή μη κατά την διαδικασία του άρθρου 14 του ν. 998/1979).

9. Την υπ' αριθμ. 8315/17.12.2007 εισήγηση της Δ/σης Δασών Ηρακλείου για κήρυξη ως αναδασωτέας της εκτάσεως, που αναφέρεται στο θέμα, της οποίας η βλάστηση καταστράφηκε από πυρκαγιά με σκοπό την προστασία της, την διατήρηση του δασικού χαρακτήρα της, ώστε να αποκλεισθεί η διάθεση αυτής για άλλο προορισμό και την επαναφορά με φυσική ή τεχνητή αναγέννηση της δασικής βλαστήσεως στην προ της αλλοιώσεως κατάσταση.

10. Την υπ' αριθμ. 6730/12.8.2003 απόφασή μας «Ορισμός εισηγητών και μεταβίβαση εξουσίας υπογραφής «Με εντολή Γενικού Γραμματέα» αποφάσεων, εγγράφων και άλλων πράξεων στον Γενικό Διευθυντή, στους Προϊσταμένους Διευθύνσεων και Προϊσταμένους τμημάτων και Γραφείων των Υπηρεσιών της Περιφέρειας Κρήτης» (ΦΕΚ 1288/τ.Β/12.9.2003), όπως τροποποιήθηκε και συμπληρώθηκε με τις υπ' αριθμ. 8548/14.4.2004, 9928/17.12.2004 όμοιες (ΦΕΚ 615/τ.Β/27.4.2004 και 1983/τ.Β/31.12.2004 αντίστοιχα), αποφασίζουμε:

Κηρύσσουμε ως αναδασωτέα με σκοπό την προστασία της, την διατήρηση του δασικού χαρακτήρα της ώστε να αποκλεισθεί η διάθεση αυτής για άλλο προορισμό και την επαναφορά με φυσική ή τεχνητή αναγέννηση της δασικής βλάστησης στην προ της αλλοιώσεως κατάσταση την έκταση εμβαδού 8.807,50 τ.μ στη θέση «Σόπατα» Λευκοχωρίου Δήμου Αρκαλοχωρίου που αποτελούσε δάσος (παρ. 1 του άρθρου 3 ν. 998/1979 όπως τροποποιήθηκε από την παρ. 1 του αρ. 1 του ν. 3208/2003) και εμπίπτει στην κατηγορία δ του άρθρου 4 του ν. 998 και που προσδιορίζεται από τα στοιχεία: 1-2-3-4-5-6-7-8-9-10-11-12-13-14-15-16-17-18-19-20-1 στο με ημερομηνία 27.11.2007 συνημμένο τοπογραφικό διάγραμμα των Δασολόγων Γεωργίου Παπαδόπουλου και Μανόλη Φλουρή το οποίο έχει θεωρηθεί από το Δ/ντή Δασών Ηρακλείου.

Η έκταση έχει όρια:

Ανατολικά: Δάσος (Αισθητικές αναδασώσεις Λευκοχωρίου).

Δυτικά: Δάσος (Αισθητικές αναδασώσεις Λευκοχωρίου).

Βόρεια: Δάσος (Αισθητικές αναδασώσεις Λευκοχωρίου).

Νότια: Αγροτική οδός και γεωργικές εκτάσεις.

όπως και στο συνημμένο διάγραμμα φαίνεται το οποίο αποτελεί αναπόσπαστο μέρος της απόφασης αυτής.

Η απόφαση αυτή να δημοσιευθεί στην Εφημερίδα της Κυβερνήσεως.

Ηράκλειο, 17 Δεκεμβρίου 2007

Με εντολή Γενικού Γραμματέα Περιφέρειας
Ο Γενικός Διευθυντής
ΕΥΣΤΑΘΙΟΣ ΤΖΟΥΑΝΑΚΗΣ

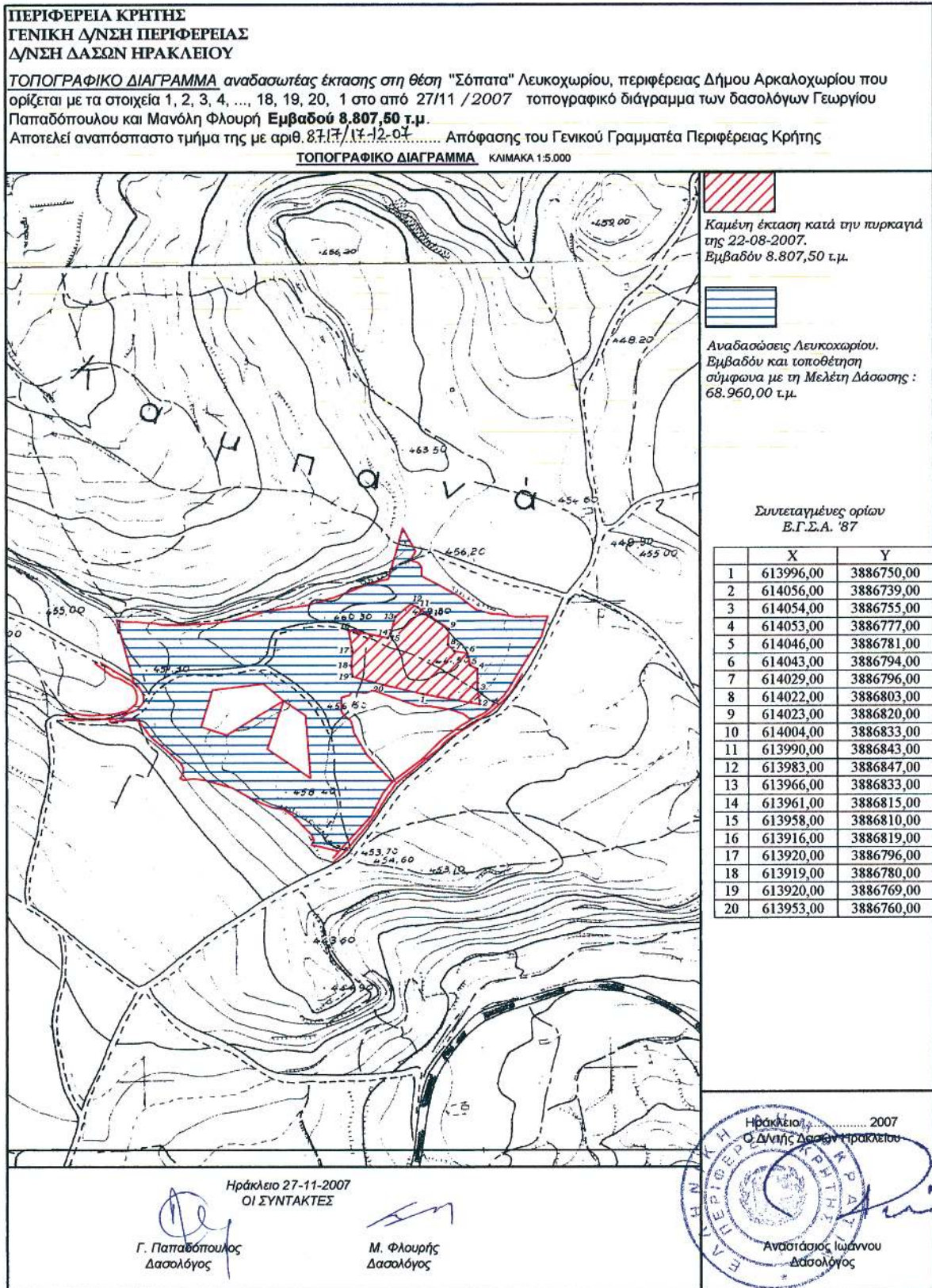
**ΕΘΝΙΚΟ ΤΥΠΟΓΡΑΦΕΙΟ**Για τεχνικούς λόγους στο σχεδιάγραμμα έγινε σμίκρυνση, κατά ποσοστό, **78%**

Αριθμ. 8716 (4)
Κήρυξη ως αναδασωτέας έκτασης εμβαδού 49.435,00
τ.μ. στη θέση «Κεφάλαια» Αυλής Δήμου Αρκαλοχωρίου.

Ο ΓΕΝΙΚΟΣ ΓΡΑΜΜΑΤΕΑΣ ΠΕΡΙΦΕΡΕΙΑΣ ΚΡΗΤΗΣ

Έχοντας υπόψη:

1. Το ν. 2503/1997 «Διοίκηση, οργάνωση, στελέχωση της Περιφέρειας, ρύθμιση θεμάτων για την τοπική αυτοδιοίκηση και άλλες διατάξεις» (ΦΕΚ 107/τ.Α/30.5.1997).

2. Τις διατάξεις του άρθρου 24 παρ. 1 και 117 παρ. 3 του Συντάγματος.

3. Τις διατάξεις του ν. 3200/1955 «Περί Διοικητικής Αποκέντρωσης» όπως τροποποιήθηκαν και συμπληρώθηκαν μεταγενέστερα με το ν.δ. 532/1970».

4. Τις διατάξεις του ν. 998/1979 «Περί προστασίας των δασών και δασικών εν γένει εκτάσεων της χώρας» (ΦΕΚ 289/1979/τ.Α) και ειδικότερα του άρθρου 38 παρ. 1 σε συνδυασμό με το άρθρο 41 παρ. 1.

5. Τις διατάξεις του ν. 3208/2003 «Προστασία των δασικών οικοσυστημάτων, κατάρτιση δασολογίου, ρύθμιση εμπραγμάτων δικαιωμάτων επί δασών και δασικών εν γένει εκτάσεων και άλλες διατάξεις» (ΦΕΚ 303/τ.Α/2003) και ειδικότερα τις παρ. 8 και 15 άρθρου 1 του νόμου αυτού.

6. Τις υπ' αριθμ. 159140/1077/12.3.1980, 1099/26.10.2004 ερμηνευτικές εγκυκλίους των ν. 998/1979 και 3208/2003 αντίστοιχα του Υπουργού Γεωργίας και Υπουργού Αγροτικής Ανάπτυξης και Τροφίμων.

7. Τις διαταγές του Υπουργείου Γεωργίας α) 204809/761/24.2.1978, β) 210851/12.4.1978, γ) 222899/2424/10.7.1978, δ) 173235/2090/3.7.1979, ε) 160417/1160/8.7.1980, ζ) 182447/3049/24.9.1980, η) 178936/4496/20.11.1981, θ) 154659/24.5.1982 εγκυκλίους του Υπουργείου Γεωργίας με τις οποίες δόθηκαν οδηγίες στις Δασικές Υπηρεσίες για την κήρυξη εκτάσεων αναδασωτέων.

8. Την υπ' αριθμ. 1151/1997 απόφαση Συμβουλίου Επικρατείας (Τμήμα Ε'), την υπ' αριθμ. 331/1989 ατομική γνωμοδότηση του Παρέδρου Διοίκησης Αλ. Τζεφεράκου η οποία έγινε αποδεκτή από τον Υφ. Γεωργίας με τον αριθ. 87590/15467/2.6.1999 έγγραφο Υπουργού Γεωργίας, την υπ' αριθμ. 87234/7539/3.9.1997 εγκύκλιο του Υπουργού Γεωργίας και το υπ' αριθμ. 114959/855 πετ/12.1.2000 έγγραφο του Γενικού Δ/ντή Γενικής Γραμματείας Δασών και Φ.Π. (για την κήρυξη δασικής εκτάσεως που καταστράφηκε ή αναδασωτέας, δεν απαιτείται η προηγούμενη επίλυση τυχόν αμφισβητήσεων για τον χαρακτήρα της υπό αναδάσωση εκτάσεως ως Δασικής ή μη κατά την διαδικασία του άρθρου 14 του ν. 998/1979).

9. Την υπ' αριθμ. 8312/10.12.2007 εισήγηση της Δ/σης Δασών Ηρακλείου για κήρυξη ως αναδασωτέας της εκτάσεως, που αναφέρεται στο θέμα, της οποίας η βλάβιση καταστράφηκε από πυρκαγιά με σκοπό την προστασία της, την διατήρηση του δασικού χαρακτήρα της, ώστε να αποκλεισθεί η διάθεση αυτής για άλλο προορισμό και την επαναφορά με φυσική ή τεχνητή αναγέννηση της δασικής βλαστήσεως στην προ της αλλοιώσεως κατάσταση.

10. Την υπ' αριθμ. 6730/12.8.2003 απόφασή μας «Ορισμός εισηγητών και μεταβίβαση εξουσίας υπογραφής «Με εντολή Γενικού Γραμματέα» αποφάσεων, εγγράφων και άλλων πράξεων στον Γενικό Διευθυντή, στους Προϊσταμένους Διευθύνσεων και Προϊσταμένους τμημάτων και Γραφείων των Υπηρεσιών της Περιφέρειας Κρήτης» (ΦΕΚ 1288/τ.Β/12.9.2003), όπως τροποποιήθηκε και συμπληρώθηκε με τις αριθμ. 8548/14.4.2004, 9928/17.12.2004 όμοιες (ΦΕΚ 615/τ.Β/27.4.2004 και 1983/τ.Β/31.12.2004 αντίστοιχα), αποφασίζουμε:

Κηρύσσουμε ως αναδασωτέα με σκοπό την προστασία της, την διατήρηση του δασικού χαρακτήρα της ώστε να αποκλεισθεί η διάθεση αυτής για άλλο προορισμό και την επαναφορά με φυσική ή τεχνητή αναγέννηση της δασικής βλάστησης στην προ της αλλοιώσεως κατάσταση την έκταση εμβαδού 49.435,00 τ.μ. στη θέση «Κεφάλαια» Αυλής περιφέρειας Δήμου Αρκαλοχωρίου που αποτελούσε δασική έκταση (παρ. 2 του άρθρου 3 ν. 998/1979 όπως τροποποιήθηκε από το αρ. 1 του ν.3208/2003) και που προσδιορίζεται από τα στοιχεία: 1, 2, 3, ..., 51, 52, 53, 1 στο με ημερομηνία 27.11.2007 συνημμένο τοπογραφικό διάγραμμα των Δασολόγων Γεωργίου Παπαδόπουλου και Μανόλη Φλουρή το οποίο έχει θεωρηθεί από το Δ/ντή Δασών Ηρακλείου.

Η έκταση έχει όρια:

Ανατολικά: Δασική έκταση

Δυτικά: Δασική έκταση

Βόρεια: Ασφαλτοστρωμένος δρόμος

Νότια: Γεωργική και χορτολιβαδική έκταση

όπως και στο συνημμένο διάγραμμα φαίνεται το οποίο αποτελεί αναπόσπαστο μέρος της απόφασης αυτής.

Η απόφαση αυτή να δημοσιευθεί στην Εφημερίδα της Κυβερνήσεως.

Ηράκλειο, 17 Δεκεμβρίου 2007

Με εντολή Γενικού Γραμματέα Περιφέρειας
Ο Γενικός Διευθυντής
ΕΥΣΤΑΘΙΟΣ ΤΖΟΥΑΝΑΚΗΣ

ΠΕΡΙΦΕΡΕΙΑ ΚΡΗΤΗΣ
ΓΕΝΙΚΗ Δ/ΝΣΗ ΠΕΡΙΦΕΡΕΙΑΣ
Δ/ΝΣΗ ΔΑΣΩΝ ΗΡΑΚΛΕΙΟΥ

ΤΟΠΟΓΡΑΦΙΚΟ ΔΙΑΓΡΑΜΜΑ αναδασωτέας έκτασης στη θέση "Κεφάλια" Αυλής, περιφέρειας Δήμου Αρκαλοχωριού που ορίζεται με τα στοιχεία 1, 2, 3, 4, ..., 51, 52, 53, 1 στο από 27/11 /2007 τοπογραφικό διάγραμμα των δασολόγων Γεωργίου Παπαδόπουλου και Μανόλη Φλουρή **Εμβαδού 49.435,00 τ.μ.**
 Αποτελεί αναπόσπαστο τμήμα της με αριθ. 8714/13.12.07... Απόφασης του Γενικού Γραμματέα Περιφέρειας Κρήτης

ΤΟΠΟΓΡΑΦΙΚΟ ΔΙΑΓΡΑΜΜΑ ΚΛΙΜΑΚΑ 1:5.000

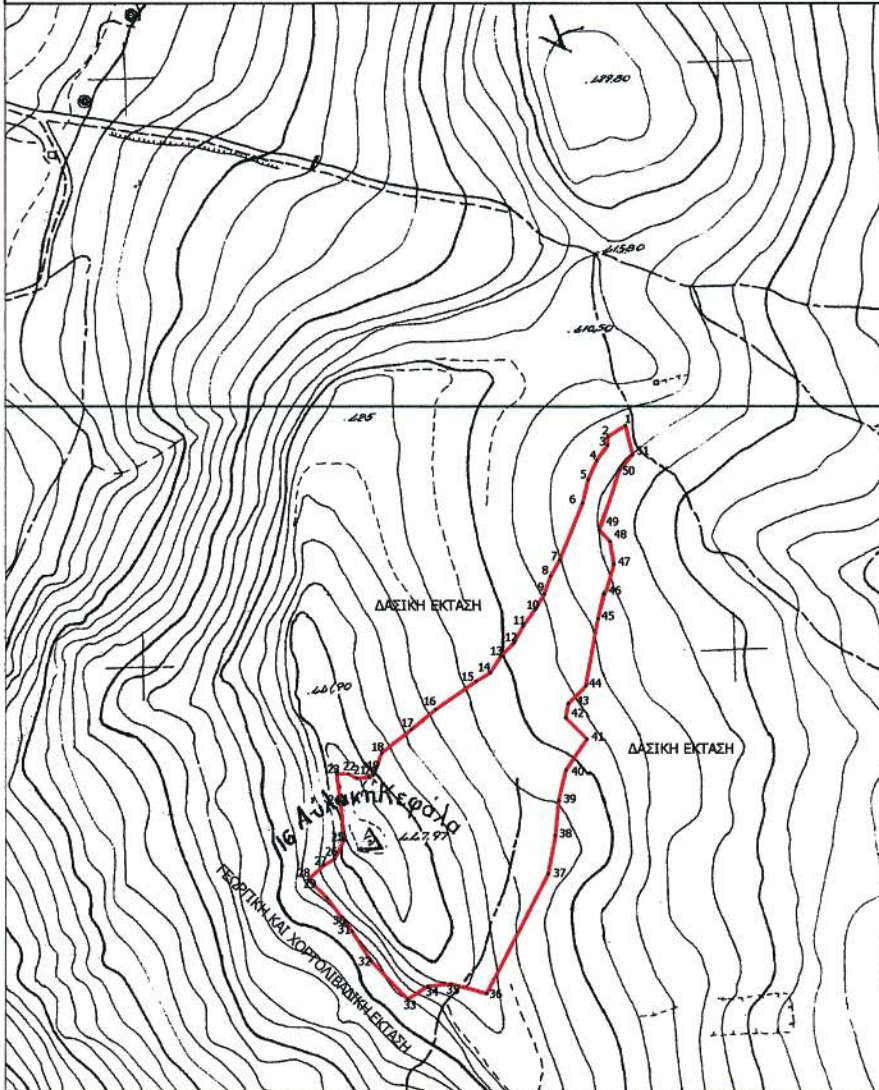

ΣΥΝΤΕΤΑΓΜΕΝΕΣ ΟΡΙΣΩΝ
 Στο σύστημα ΕΓΣΑ 87

	Χ	Ψ
1	617552.00	3888148.00
2	617537.00	3888138.00
3	617537.00	3888131.00
4	617528.00	3888118.00
5	617521.00	3888102.00
6	617516.00	3888082.00
7	617497.00	3888034.00
8	617489.00	3888020.00
9	617484.00	3888005.00
10	617476.00	3887992.00
11	617466.00	3887978.00
12	617458.00	3887963.00
13	617447.00	3887952.00
14	617438.00	3887938.00
15	617426.00	3887931.00
16	617392.00	3887907.00
17	617371.00	3887890.00
18	617346.00	3887870.00
19	617339.00	3887851.00
20	617335.00	3887849.00
21	617325.00	3887848.00
22	617318.00	3887852.00
23	617308.00	3887852.00
24	617311.00	3887828.00
25	617314.00	3887795.00
26	617306.00	3887779.00
27	617297.00	3887774.00
28	617284.00	3887762.00
29	617289.00	3887757.00
30	617300.00	3887746.00
31	617315.00	3887726.00
32	617321.00	3887718.00
33	617337.00	3887693.00
34	617368.00	3887660.00
35	617385.00	3887671.00
36	617405.00	3887673.00
37	617435.00	3887665.00
38	617487.00	3887767.00
39	617493.00	3887799.00
40	617496.00	3887829.00
41	617502.00	3887855.00
42	617520.00	3887882.00
43	617502.00	3887900.00
44	617504.00	3887912.00
45	617519.00	3887927.00
46	617529.00	3887984.00
47	617534.00	3888005.00
48	617536.00	3888009.00
49	617542.00	3888030.00
50	617539.00	3888049.00
51	617530.00	3888059.00
52	617547.00	3888110.00
53	617558.00	3888123.00

Ηράκλειο 2-11-2007

ΟΙ ΣΥΝΤΑΚΤΕΣ

(Signature)
 Γ. Παπαδόπουλος
 Δασολόγος

(Signature)
 Μ. Φλουρή
 Δασολόγος

ΕΘΝΙΚΟ ΤΥΠΟΓΡΑΦΕΙΟ
 Για τεχνικούς λόγους στο σχεδιάγραμμα έγινε σμίκρυνση κατά ποσοστό 18%

Ηράκλειο 2007
 Ο Δ/ντής Δασών Ηρακλείου



(Signature)
 Αναστάσιος Ιωάννου
 Δασολόγος



* 0 4 0 0 0 4 9 0 8 0 2 0 8 0 0 8 *