



ΕΦΗΜΕΡΙΔΑ ΤΗΣ ΚΥΒΕΡΝΗΣΕΩΣ ΤΗΣ ΕΛΛΗΝΙΚΗΣ ΔΗΜΟΚΡΑΤΙΑΣ

12 Ιουνίου 2026

ΤΕΥΧΟΣ ΤΕΤΑΡΤΟ

Αρ. Φύλλου 472

ΑΠΟΦΑΣΕΙΣ

Αριθμ. 203473

Κήρυξη ως αναδασωτέας έκτασης, λόγω πυρκαγιάς (23 Μαΐου 2025), συνολικού εμβαδού 15.150,18 τμ. (δέκα πέντε χιλιάδες, εκατόν πενήντα τ.μ. και δέκα οκτώ εκατοστά) στη θέση «Μελίσσια» περιφέρειας Δήμου Ασπροπύργου της Π.Ε. Δυτικής Αττικής.

Ο ΓΕΝΙΚΟΣ ΓΡΑΜΜΑΤΕΑΣ ΔΑΣΩΝ
ΤΟΥ ΥΠΟΥΡΓΕΙΟΥ ΠΕΡΙΒΑΛΛΟΝΤΟΣ ΚΑΙ ΕΝΕΡΓΕΙΑΣ

Έχοντας υπόψη:

1. Την παρ. 1 του άρθρου 24 και την παρ. 3 του άρθρου 117 του Συντάγματος.
2. Την παρ. 1 του άρθρου 38 και τις παρ. 1 και 3 του άρθρου 41 του ν. 998/1979 «Περί προστασίας των δασών και των δασικών εν γένει εκτάσεων της Χώρας» (Α' 289).
3. Τον ν. 4727/2020 «Ψηφιακή Διακυβέρνηση (Ενσωμάτωση στην Ελληνική Νομοθεσία της Οδηγίας (ΕΕ) 2016/2102 και της Οδηγίας (ΕΕ) 2019/1024) - Ηλεκτρονικές Επικοινωνίες (Ενσωμάτωση στο Ελληνικό Δίκαιο της Οδηγίας (ΕΕ) 2018/1972) και άλλες διατάξεις» (Α' 184).
4. Την από 13.8.2021 Πράξη Νομοθετικού Περιεχομένου «Έκτακτα μέτρα για την αποτελεσματική προστασία και την ταχεία αποκατάσταση του φυσικού περιβάλλοντος, την άμεση στήριξη των πληγέντων από τις πυρκαγιές του Ιουλίου/Αυγούστου 2021 και συναφείς διατάξεις» (Α' 143), η οποία κυρώθηκε με το άρθρο 2 του ν. 4824/2021 (Α' 156).
5. Τα άρθρα 47 έως 55 του Μέρους Β' του ν. 4915/2022 «Εθνικό Στρατηγικό Σχέδιο Καταπολέμησης της Διαφθοράς, διατάξεις για θέματα ανθρώπινου δυναμικού και Οργανισμών Τοπικής Αυτοδιοίκησης, νομοθετικό πλαίσιο εκπαίδευσης των σπουδαστών/σπουδαστριών της Εθνικής Σχολής Δημόσιας Διοίκησης και Αυτοδιοίκησης για την ένταξη στον κλάδο Π.Ε. Επιτελικών Στελεχών, διατάξεις για την ολοκλήρωση της μεταφοράς των δασικών υπηρεσιών στο Υπουργείο Περιβάλλοντος και Ενέργειας, διατάξεις για την εφαρμογή του Εθνικού Σχεδίου Ανάκαμψης και Ανθεκτικότητας "Ελλάδα 2.0", Εθνική Σύμβαση Ομογενών και άλλες επείγουσες διατάξεις» (Α' 63).
6. Το π.δ. 132/2017 «Οργανισμός Υπουργείου Περιβάλλοντος και Ενέργειας (Υ.Π.ΕΝ.)» (Α' 160), όπως τροποποιήθηκε με το π.δ. 29/2022 (Α' 77).
7. Το π.δ. 6/2022 «Σύσταση και μετονομασία Γενικών Γραμματειών, σύσταση Ειδικής Γραμματείας, μεταφορά υπηρεσιών και αρμοδιοτήτων» (Α' 17).
8. Την υπό στοιχεία ΥΠΕΝ/ΔΔΥ/48478/3594/16.05.2022 κοινή υπουργική απόφαση «Καθορισμός των διοικητικών λεπτομερειών μεταφοράς των δασικών υπηρεσιών, του αντίστοιχου προσωπικού και λοιπών θεμάτων της παρ. 5 του άρθρου τρίτου της από 13.8.2021 Πράξης Νομοθετικού Περιεχομένου (Α' 143), η οποία κυρώθηκε με το άρθρο 2 του ν. 4824/2021 (Α' 156)» (Β' 2415).
9. Την υπό στοιχεία ΥΠΕΝ/ΔΔΥ/62511/4542/17.06.2022 απόφαση του Υπουργού Περιβάλλοντος και Ενέργειας «Διαπιστωτική πράξη κατάταξης και τοποθέτησης του προσωπικού των Περιφερειακών Δασικών Υπηρεσιών του Υπουργείου Περιβάλλοντος και Ενέργειας» (Β' 3145).
10. Την υπό στοιχεία ΥΠΕΝ/ΔΔΥ/70401/5167/6.7.2022 απόφαση του Υπουργού Περιβάλλοντος και Ενέργειας «Τοποθέτηση προϊστάμενων σε θέσεις ευθύνης επιπέδου Γενικής Διεύθυνσης στις Επιθεωρήσεις Εφαρμογής Δασικής Πολιτικής του Υπουργείου Περιβάλλοντος και Ενέργειας» (ΑΔΑ: Ω8ΔΡ4653Π8-7ΨΡ).



11. Την υπό στοιχεία ΥΠΕΝ/ΔΝΕΠ/83988/2740/25.08.2022 κοινή απόφαση του Υπουργού και του Υφυπουργού Περιβάλλοντος και Ενέργειας και του Γενικού Γραμματέα Δασών του Υπουργείου Περιβάλλοντος και Ενέργειας «Εξουσιοδότηση υπογραφής "Με εντολή Υπουργού" του Υπουργού Περιβάλλοντος και Ενέργειας, "Με εντολή Υφυπουργού" του Υφυπουργού Περιβάλλοντος και Ενέργειας και "Με εντολή Γενικού Γραμματέα Δασών" του Γενικού Γραμματέα Δασών του Υπουργείου Περιβάλλοντος και Ενέργειας, κατά λόγο αρμοδιότητας, στον Προϊστάμενο της Γενικής Διεύθυνσης Δασών και Δασικού Περιβάλλοντος της Γενικής Γραμματείας Δασών του Υ.Π.Ε.Ν., στους Προϊσταμένους των Επιθεωρήσεων Εφαρμογής Δασικής Πολιτικής και στους Προϊσταμένους των Διευθύνσεων, Δασαρχείων και Τμημάτων που υπάγονται σε αυτές»(Β' 4528).

12. Την υπό στοιχεία οικ. ΥΠΕΝ/ΥΠΡΓ/79859/5910/25.7.2023 κοινή απόφαση του Πρωθυπουργού και του Υπουργού Περιβάλλοντος και Ενέργειας «Διορισμός Γενικού Γραμματέα Δασών του Υπουργείου Περιβάλλοντος και Ενέργειας» (Υ.Ο.Δ.Δ. 745).

13. Τις υπ' αρ. 160417/1180/8.7.1980 και 182447/3049/24.6.1980 εγκύκλιες διαταγές του Υπουργείου Γεωργίας σχετικά με την κήρυξη εκτάσεων ως αναδασωτέων.

14. Το περιεχόμενο του δασικού χάρτη της Π.Ε. Δυτικής Αττικής, που αναρτήθηκε με την υπ' αρ. 17543/12.2.2021 (ΑΔΑ: 9ΣΧ2ΟΡ1Κ-4ΩΘ) απόφαση του Διευθυντή Δασών Δυτικής Αττικής και κυρώθηκε με την υπ' αρ. 413838/14.11.2022 απόφαση του Γενικού Γραμματέα Δασών του Υπουργείου Περιβάλλοντος και Ενέργειας «Κύρωση δασικού χάρτη των Δήμων Αγίας Βαρβάρας, Αιγάλεω, Αγίων Αναργύρων, Καματερού, Ιλίου, Περιστερίου, Πετρούπολης, Χαϊδαρίου, Περιφερειακής Ενότητας Δυτικού Τομέα και Ασπροπύργου, Ελευσίνας, Μάνδρας - Ειδυλλίας, Μαγούλας, Νέας Περάμου, Οινόης Ερυθρών, Βιλίων Περιφερειακής Ενότητας Δυτικής Αττικής και Κορυδαλλού Περιφερειακής Ενότητας Πειραιώς» (Δ' 952), στο περιεχόμενο του οποίου η έκταση που αναφέρεται στο θέμα, εμβαδού 15.150,18 τμ., εμφανίζεται ως ΑΔ και ΔΔ, (μέρος της έκτασης εξαιρείται από την κύρωση του δασικού χάρτη) ως δασικού χαρακτήρα έκταση των παρ. 1,2,3,4 και 5 του άρθρου 3 του ν. 998/1979, εμπίπτουσα στις εκτάσεις οι οποίες διέπονται και προστατεύονται από τις δασικές διατάξεις.

15. Το υπ' αρ. 153305/30.4.2026 έγγραφο του Δασαρχείου Αιγάλεω «Πρόταση κήρυξης έκτασης ως αναδασωτέας για έκταση στη θέση "Μελίσσια" του Δήμου Ασπροπύργου, λόγω πυρκαγιάς», μαζί με τη συνημμένη εισήγηση του Δασοπόνου Σταμάτιου Αναστασίου, από την οποία προκύπτει ότι η βλάστηση της έκτασης που αναφέρεται στο θέμα καταστράφηκε από πυρκαγιά στις 23 Μαΐου 2025 και πριν τον χρόνο καταστροφής της είχε δασική μορφή κατά την έννοια του άρθρου 3 του ν. 998/1979 και αποτελούσε οργανική ενότητα και δασοβιοκοινότητα σύμφωνα με τα επιστημονικά κριτήρια που προσδιορίζονται από το άρθρο 2 του π.δ. 32/2016, καλυπτόμενη από δασικά είδη (αειφύλλων πλατύφυλλων θαμνώδους μορφής μαζί με χορτολιβαδική, φρυγανώδη βλάστηση με μέσο ποσοστό δασοκάλυψης περίπου 15%, ως συνέχεια και ενιαίο σύνολο της παρακείμενης δασικού χαρακτήρα έκτασης) και ως εκ τούτου επιβάλλεται η κήρυξή της ως αναδασωτέας.

16. Το υπ' αρ. 2548/12.9.2014 έγγραφο του Τμήματος Δασικών Χαρτογραφήσεων Διεύθυνσης Δασών Δυτικής Αττικής «Δήλωση του Δημοσίου του ν. 2308/1995 για τις δασικές και χορτολιβαδικές εκτάσεις στα πλαίσια του Εθνικού Κτηματολογίου για τον ΟΤΑ Ασπροπύργου (Δήμο Ασπροπύργου)», σύμφωνα με το οποίο η έκταση του θέματος συμπεριλαμβάνεται στη δήλωση του Ελληνικού Δημοσίου, ως κατά τεκμήριο δημόσια δασικού χαρακτήρα έκταση, αποφασίζουμε:

Κηρύσσουμε αναδασωτέα την έκταση δασικού χαρακτήρα, εμβαδού 15.150,18 τμ. (δέκα πέντε χιλιάδες, εκατόν πενήντα τ.μ. και δέκα οκτώ εκατοστά) στη θέση «Μελίσσια» περιφέρειας Δήμου Ασπροπύργου της Π.Ε. Δυτικής Αττικής, της οποίας η βλάστηση καταστράφηκε από πυρκαγιά στις 23 Μαΐου 2025, όπως απεικονίζεται στο από Απρίλιο 2026 τοπογραφικό διάγραμμα του συντάκτη Δασοπόνου Σταμάτιου Αναστασίου, αποτελούμενη από τα τμήματα με τις ενδείξεις 4,5,6 και 7, περιγραφόμενα περιμετρικά με τις αναφερόμενες επί του σχεδιαγράμματος συντεταγμένες ΕΓΣΑ '87, με στοιχεία κορυφών: του τμήματος (4) με α/α από 67 έως 77, του τμήματος (5) με α/α από 78 έως 81, του τμήματος (6) με α/α από 82 έως 87 και του τμήματος (7) με α/α από 88 έως 173, όπως απεικονίζονται σε υπόβαθρο αποσπάσματος ορθοφωτοχάρτη του Ελληνικού Κτηματολογίου και σε απόσπασμα πινακίδας χάρτη ΓΥΣ (6443/8) κλιμ. 1: 5000, που συνοδεύει την παρούσα και έχει όρια ως κατωτέρω:

Ανατολικά: Με άλλης μορφής χαρακτήρα έκταση.

Δυτικά: Με δασικού χαρακτήρα έκταση.

Βόρεια: Με δασικού χαρακτήρα έκταση.

Νότια: Με δασικού χαρακτήρα έκταση.

Σκοπός της κήρυξης της ανωτέρω έκτασης ως αναδασωτέας είναι η διατήρηση του δασικού χαρακτήρα αυτής, ο αποκλεισμός διάθεσής της για άλλη χρήση και η αποκατάσταση της δασικής βλάστησης. Η αποκατάσταση της βλάστησης θα γίνει με φυσική αναγέννηση ή με πρόγραμμα τεχνητής αναδάσωσης.



Κατά της παρούσας δύναται να ασκηθεί αίτηση ακυρώσεως ενώπιον του οικείου Διοικητικού Εφετείου [άρθρο 47 του ν. 3900/2010 (Α' 213)], εντός προθεσμίας εξήντα (60) ημερών, αρχομένη από την επομένη της δημοσίευσής της ή κοινοποίησής της [άρθρο 46 του π.δ. 18/1989 (Α' 8)]. Επίσης, κατά της παρούσας επιτρέπεται υποβολή αίτησης ανάκλησης ή τροποποίησης για οποιαδήποτε πραγματική ή νομική αιτία, από οποιονδήποτε έχει έννομο συμφέρον, σύμφωνα με την παρ. 4 του άρθρου 44 του ν. 998/1979.

Με την παρούσα απόφαση δεν προκαλείται δημοσιονομική δαπάνη σε βάρος του κρατικού προϋπολογισμού [σχ. άρθρο 90 π.δ. 63/2005 (Α' 98)].

Η ισχύς της παρούσας αρχίζει από τη δημοσίευσή της στην Εφημερίδα της Κυβερνήσεως.

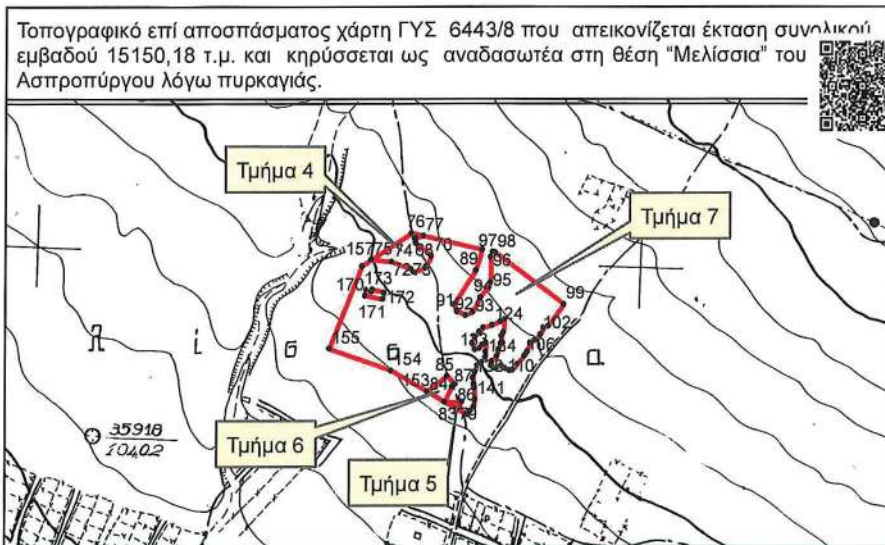

Ν
 @ΣΤΔΕ ΙΡΙΔΑ
 69eb51314125d253f951c984
 ΑΠ:153305
 Υπογραφή: 30/04/26 09:23
 Διασπομή: 30/04/26 10:15

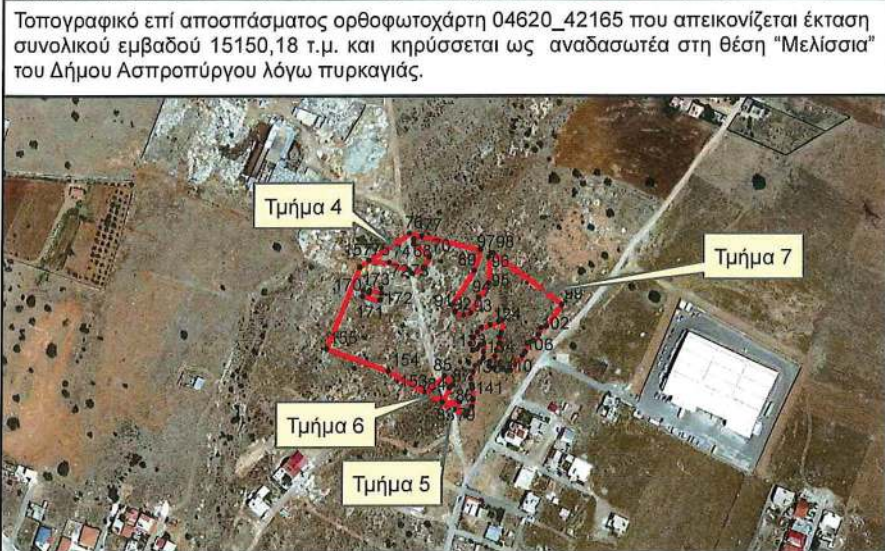

A/A	X	Y
88	463615,54	4216950,43
89	463610,50	4216933,50
90	463592,00	4216906,00
91	463594,50	4216900,00
92	463602,00	4216897,00
93	463608,00	4216899,50
94	463614,00	4216911,50
95	463622,50	4216923,50
96	463622,50	4216944,50
97	463624,14	4216948,43
98	463626,00	4216948,00
99	463683,00	4216906,00
100	463669,97	4216888,14
101	463666,00	4216887,00
102	463663,50	4216881,50
103	463659,50	4216876,50
104	463655,00	4216874,50
105	463652,50	4216867,50
106	463650,50	4216864,00
107	463644,50	4216857,00
108	463641,00	4216852,50
109	463638,00	4216852,00
110	463634,50	4216854,00
111	463631,00	4216856,00
112	463626,95	4216854,20
113	463626,50	4216854,00
114	463623,00	4216855,50
115	463623,10	4216856,30
116	463623,50	4216859,50
117	463627,50	4216863,50
118	463629,00	4216869,00
119	463631,00	4216874,00
120	463631,50	4216880,00
121	463633,00	4216883,00
122	463634,00	4216893,50
123	463630,67	4216892,00
124	463624,00	4216889,00
125	463616,50	4216887,00
126	463613,50	4216883,50
127	463609,50	4216879,00
128	463607,50	4216874,00
129	463609,50	4216869,00
130	463613,50	4216870,00
131	463616,00	4216873,00
132	463619,00	4216874,50
133	463618,50	4216867,50
134	463618,50	4216862,50
135	463615,00	4216858,50
136	463611,50	4216856,00
137	463609,50	4216851,00
138	463608,00	4216846,00
139	463608,50	4216840,50
140	463609,00	4216838,00
141	463609,50	4216828,50
142	463608,50	4216822,50
143	463605,50	4216819,00
144	463603,50	4216816,00
145	463603,37	4216815,54
146	463594,43	4216820,68
147	463598,50	4216826,50
148	463585,15	4216826,02
149	463584,65	4216826,31
150	463590,50	4216838,50
151	463593,00	4216840,50
152	463586,50	4216847,50
153	463570,27	4216834,59
154	463540,00	4216852,00
155	463489,00	4216870,00
156	463516,00	4216937,00
157	463523,76	4216942,11
158	463540,50	4216940,50
159	463556,00	4216934,00
160	463558,50	4216932,50
161	463568,50	4216935,50
162	463573,50	4216945,00
163	463560,50	4216955,50
164	463560,50	4216960,00
165	463566,59	4216961,78
166	463615,54	4216950,43
167	463524,50	4216918,00
168	463523,50	4216916,00
169	463519,50	4216917,50
170	463518,50	4216913,00
171	463533,00	4216910,00
172	463534,00	4216915,50
173	463524,50	4216918,00

Υπόμνημα

Εκταση που προτείνεται η κήρυξη της ως αναδασωτέα
 Κορυφές έκτασης που προτείνεται η κήρυξη της ως αναδασωτέα

Αιγάλεω, ΑΠΡΙΛΙΟΣ 2026
 Ο Συντάκτης

ΣΤΑΜΑΤΙΟΣ ΑΝΑΣΤΑΣΙΟΥ
 ΔΑΣΟΠΟΝΟΣ
 Αιγάλεω, ΑΠΡΙΛΙΟΣ 2026
 Το παρόν συνοδεύει
 το υπ' αριθ. 203973/2026 έγγραφο μας
 Ο ΔΑΣΑΡΧΗΣ

ΠΑΝΑΓΙΩΤΗΣ ΓΕΩΡΓΙΑΚΟΠΟΥΛΟΣ
 ΔΑΣΟΛΟΓΟΣ

ΠΡΟΣΑΡΤΑΤΑΙ
 στην υπ' αριθ. 203973/2026 απόφαση
 Αιγάλεω, 29.4.2026
 Με εντολή Γεν. Γραμ. Δασών του Υ.Π.Ε.Ν.
 Ο Πρωϊστάμενος Επιθεώρησης
 Εφαρμογής Δασικής Πολιτικής

ΑΘΑΝΑΣΙΟΣ ΡΕΠΠΑΣ
 ΔΑΣΟΛΟΓΟΣ

ΕΠΙΣΤΗΜΟΝΙΚΟ ΤΜΗΜΑΤΑ Δ. ΔΑΣΩΝ
 13/5/2026 13/5/2026
 Δρ. Γεωργία Φραγκοδάσκαλη

Τμήμα 6 (ΑΔ)

A/A	X	Y
82	463590,50	4216838,50
83	463584,65	4216826,31
84	463570,27	4216834,59
85	463586,50	4216847,50
86	463593,00	4216840,50
87	463590,50	4216838,50

Εμβαδού 226,00 τ.μ.

Τμήμα 5 (ΑΔ)

A/A	X	Y
78	463598,50	4216826,50
79	463594,43	4216820,68
80	463585,15	4216826,02
81	463598,50	4216826,50

Εμβαδού 37,85 τ.μ.

Τμήμα 4 (ΑΔ)

A/A	X	Y
67	463566,59	4216961,78
68	463560,50	4216960,00
69	463560,50	4216955,50
70	463573,50	4216945,00
71	463568,50	4216935,50
72	463558,50	4216932,00
73	463556,00	4216934,50
74	463540,50	4216940,50
75	463523,76	4216942,11
76	463557,00	4216964,00
77	463566,59	4216961,78

Εμβαδού 754,72 τ.μ.

ΕΘΝΙΚΟ ΤΥΠΟΓΡΑΦΕΙΟ
 Για τεχνικούς λόγους στο σχεδιάγραμμα,
 από το ηλεκτρονικό αρχείο, έγινε
 σμίκρυνση κατά ποσοστό **81%**



Η απόφαση αυτή να δημοσιευθεί στην Εφημερίδα της Κυβερνήσεως.

Αιγάλεω, 29 Μαΐου 2026

Με εντολή Γενικού Γραμματέα Δασών

Ο Προϊστάμενος της Επιθεώρησης Εφαρμογής

Δασικής Πολιτικής Αττικής

ΑΘΑΝΑΣΙΟΣ ΡΕΠΠΑΣ



ΕΘΝΙΚΟ ΤΥΠΟΓΡΑΦΕΙΟ

Το Εθνικό Τυπογραφείο αποτελεί δημόσια υπηρεσία υπαγόμενη στην Προεδρία της Κυβέρνησης και έχει την ευθύνη τόσο για τη σύνταξη, διαχείριση, εκτύπωση και κυκλοφορία των Φύλλων της Εφημερίδας της Κυβερνήσεως (ΦΕΚ), όσο και για την κάλυψη των εκτυπωτικών - εκδοτικών αναγκών του δημοσίου και του ευρύτερου δημόσιου τομέα (ν. 3469/2006/Α' 131 και π.δ. 29/2018/Α' 58).

1. ΦΥΛΛΟ ΤΗΣ ΕΦΗΜΕΡΙΔΑΣ ΤΗΣ ΚΥΒΕΡΝΗΣΕΩΣ (ΦΕΚ)

- Τα **ΦΕΚ σε ηλεκτρονική μορφή** διατίθενται δωρεάν στο **www.et.gr**, την επίσημη ιστοσελίδα του Εθνικού Τυπογραφείου. Όσα ΦΕΚ δεν έχουν ψηφιοποιηθεί και καταχωριστεί στην ανωτέρω ιστοσελίδα, ψηφιοποιούνται και αποστέλλονται επίσης δωρεάν με την υποβολή αιτήματος στην ηλεκτρονική διεύθυνση **feksales@et.gr**.
- Τα **ΦΕΚ σε έντυπη μορφή** διατίθενται σε μεμονωμένα φύλλα είτε απευθείας από το Τμήμα Πωλήσεων και Συνδρομητών, είτε ταχυδρομικά με την αποστολή αιτήματος παραγγελίας στην ηλεκτρονική διεύθυνση **feksales@et.gr**.
 - Το κόστος ενός ασπρόμαυρου ΦΕΚ από 1 έως 16 σελίδες είναι 1,00 €, αλλά για κάθε επιπλέον οκτασέλιδο (ή μέρος αυτού) προσαυξάνεται κατά 0,20 €. Το κόστος ενός έγχρωμου ΦΕΚ από 1 έως 16 σελίδες είναι 1,50 €, αλλά για κάθε επιπλέον οκτασέλιδο (ή μέρος αυτού) προσαυξάνεται κατά 0,30 €.
 - Το τεύχος Α.Σ.Ε.Π. διατίθεται δωρεάν.
 - Υπάρχει δυνατότητα ετήσιας συνδρομής οποιουδήποτε τεύχους σε έντυπη μορφή μέσω του Τμήματος Πωλήσεων και Συνδρομητών.

• Τρόποι αποστολής κειμένων προς δημοσίευση:

- A.** Αποστολή των εγγράφων προς δημοσίευση στο ΦΕΚ στην ηλεκτρονική διεύθυνση **https://eservices.et.gr**. Σχετικές εγκύκλιοι και οδηγίες στην ηλεκτρονική διεύθυνση του Εθνικού Τυπογραφείου (**www.et.gr**) στη διαδρομή **Ανακοινώσεις → Εγκύκλιοι**.
- B.** Κατ' εξαίρεση, όσοι πολίτες δεν διαθέτουν προηγμένη ψηφιακή υπογραφή μπορούν είτε να αποστέλλουν ταχυδρομικά, είτε να καταθέτουν με εκπρόσωπό τους κείμενα προς δημοσίευση εκτυπωμένα σε χαρτί στο Τμήμα Παραλαβής και Καταχώρισης Δημοσιευμάτων.

• Πληροφορίες, σχετικά με την αποστολή/κατάθεση εγγράφων προς δημοσίευση, την ημερήσια κυκλοφορία των Φ.Ε.Κ., με την πώληση των τευχών και με τους ισχύοντες τιμοκαταλόγους για όλες τις υπηρεσίες μας, περιλαμβάνονται στον ιστότοπο (**www.et.gr**). Επίσης μέσω του ιστότοπου δίδονται πληροφορίες σχετικά με την πορεία δημοσίευσης των εγγράφων, με βάση τον Κωδικό Αριθμό Δημοσιεύματος (ΚΑΔ). Πρόκειται για τον αριθμό που εκδίδει το Εθνικό Τυπογραφείο για όλα τα κείμενα που πληρούν τις προϋποθέσεις δημοσίευσης.

2. ΕΚΤΥΠΩΤΙΚΕΣ - ΕΚΔΟΤΙΚΕΣ ΑΝΑΓΚΕΣ ΤΟΥ ΔΗΜΟΣΙΟΥ

Το Εθνικό Τυπογραφείο ανταποκρινόμενο σε αιτήματα υπηρεσιών και φορέων του δημοσίου αναλαμβάνει να σχεδιάσει και να εκτυπώσει έντυπα, φυλλάδια, βιβλία, αφίσες, μπλοκ, μηχανογραφικά έντυπα, φακέλους για κάθε χρήση, κ.ά.

Επίσης σχεδιάζει ψηφιακές εκδόσεις, λογότυπα και παράγει οπτικοακουστικό υλικό.

Ταχυδρομική Διεύθυνση: **Καποδιστρίου 34, 10432 Αθήνα**

ΤΗΛΕΦΩΝΙΚΟ ΚΕΝΤΡΟ: 210 5279000

Ιστότοπος: **www.et.gr**

Πληροφορίες σχετικά με την λειτουργία του ιστότοπου: **helpdesk.et@et.gr**

Αποστολή εγγράφων προς δημοσίευση στο ΦΕΚ στην ηλεκτρονική διεύθυνση

https://eservices.et.gr

ΕΞΥΠΗΡΕΤΗΣΗ ΚΟΙΝΟΥ

Πωλήσεις - Συνδρομές: (Ισόγειο, τηλ. 210 5279178 - 180)

Πληροφορίες: (Ισόγειο, Γραφείο 3 και τηλεφ. κέντρο 210 5279000)

Παραλαβή Δημοσιευτέας Ύλης: (Ισόγειο, τηλ. 210 5279139)

Ωράριο για το κοινό: Δευτέρα έως και Παρασκευή: 8:00 - 13:30

