



ΕΦΗΜΕΡΙΔΑ ΤΗΣ ΚΥΒΕΡΝΗΣΕΩΣ ΤΗΣ ΕΛΛΗΝΙΚΗΣ ΔΗΜΟΚΡΑΤΙΑΣ

9 Φεβρουαρίου 2018

ΤΕΥΧΟΣ ΤΕΤΑΡΤΟ

Αρ. Φύλλου 45

ΠΕΡΙΕΧΟΜΕΝΑ

ΑΠΟΦΑΣΕΙΣ

- 1 Επανακαθορισμός ορίων αιγιαλού-παραλίας στη θέση «ΠΛΑΚΑ» Τ.Κ. Γενίου, Δήμου Λευκάδας, Ν. Λευκάδας.
- 2 Εν μέρει ανάκληση της αριθμ. 2300/20-10-2000 (ΦΕΚ 917/Δ'/28-12-2000) απόφασης περί κήρυξης έκτασης ως αναδασωτέας, για τμήμα Εμβαδού 4397,91 τ.μ. με στοιχεία (Α,Β,Γ,Δ,Ε,Ζ,Η,Α) στη θέση «Χοιρινό» Τ.Κ. Βολιμών Δήμου Ζακύνθου Π.Ε. Ζακύνθου.

ΑΠΟΦΑΣΕΙΣ

Αριθμ. 6798 (1)

Επανακαθορισμός ορίων αιγιαλού-παραλίας στη θέση «ΠΛΑΚΑ» Τ.Κ. Γενίου, Δήμου Λευκάδας, Ν. Λευκάδας.

Ο ΣΥΝΤΟΝΙΣΤΗΣ
ΑΠΟΚΕΝΤΡΩΜΕΝΗΣ ΔΙΟΙΚΗΣΗΣ
ΠΕΛΟΠΟΝΝΗΣΟΥ, ΔΥΤΙΚΗΣ ΕΛΛΑΔΑΣ
ΚΑΙ ΙΟΝΙΟΥ

Έχοντας υπόψη:

1- Τις διατάξεις του ν. 2503/1997 «Διοίκηση, Οργάνωση, Στελέχωση της Περιφέρειας, ρύθμιση θεμάτων για την Τοπική Αυτοδιοίκηση και άλλες διατάξεις», ως ισχύει (Α' 107).

2- Τις διατάξεις του ν. 3200/1955 «περί Διοικητικής Αποκέντρωσης», όπως τροποποιήθηκε και ισχύει (Α' 97).

3- Το άρθρο 9 του ν. 2990/1999 (ΦΕΚ Α' 45) «Κύρωση του Κώδικα Διοικητικής Διαδικασίας και άλλες διατάξεις».

4- Την αρ. 1063349/790/Α0006/3-8-2004 απόφαση του Υπουργού Οικονομίας και Οικονομικών, σχετικά με την καταγραφή -διοικητική κωδικοποίηση των αρμοδιοτήτων σε θέματα υπηρεσιών του Υπουργείου Οικονομίας και Οικονομικών που περιέρχονται στους Γενικούς Γραμματείς Περιφερειών, κατά τις διατάξεις της παρ. 21 του άρθρου 46 του ν. 3220/2004.

5- Τις διατάξεις της παρ. 21 του άρθρου 46 του ν. 3220/2004 (Φ.Ε.Κ. 15 τ. Α' 28-1-2004) «Μέτρα αναπτύ-

ξιακής και κοινωνικής πολιτικής - αντικειμενικοποίηση του φορολογικού ελέγχου και άλλες διατάξεις».

6- Τις διατάξεις του άρθρου 6, 238, 280 και 283 του ν. 3852/2010 (ΦΕΚ Α/87/7-6-2010) «Νέα Αρχιτεκτονική της Αυτοδιοίκησης και της Αποκεντρωμένης Διοίκησης - Πρόγραμμα Καλλικράτης».

7- Το π.δ. 139/2010 (ΦΕΚ Α' 232/27-12-2010) «Οργανισμός της Αποκεντρωμένης Διοίκησης Πελοποννήσου, Δυτ. Ελλάδος και Ιονίου».

8- Τις διατάξεις των άρθρων 3 και 5 του ν. 2971/2001 (ΦΕΚ 285/τ. Α'/19-12-2001), τις διατάξεις του ν. 3978/2011 (Α' 137) του άρθρου 11 του ν. 4281/2014 (ΦΕΚ: 160/Α/08-08-2014) και του άρθρου 27 του ν. 4321/2015.

9- Τις διατάξεις του π.δ. 111/2014 (ΦΕΚ 178/Α/29-08-2014) «Οργανισμός του Υπουργείου Οικονομικών» και ειδικότερα το άρθρο 105 σύμφωνα με το οποίο «οι Κτηματικές Υπηρεσίες καταργήθηκαν και συστάθηκαν οι Περιφερειακές Δ/νσεις Δημόσιας Περιουσίας».

10- Το π.δ. 142/2017 «Οργανισμός του Υπουργείου Οικονομικών» ΦΕΚ 181/Α/2017.

11- Το αρ. 28 του ν. 4325/2015 (ΦΕΚ Α' 47) «Εκδημοκρατισμός της Διοίκησης - Καταπολέμηση της Γραφειοκρατίας και Ηλεκτρονική Διακυβέρνηση. Αποκατάσταση αδικιών και άλλες διατάξεις».

12- Το αρ. 24 του ν. 4368/2016 (ΦΕΚ Α' 21) «Μέτρα για την επιτάχυνση του Κυβερνητικού έργου και άλλες διατάξεις» με το οποίο προστέθηκε το άρθρο 28Α στον ν. 4325/2015 και ειδικότερα στην παράγραφο 5α αυτού που αναφέρεται ότι «Ο Συντονιστής της Αποκεντρωμένης Διοίκησης με απόφασή του η οποία δημοσιεύεται στην Εφημερίδα της Κυβερνήσεως, δύναται να μεταβιβάζει στους προϊστάμενους των οργανικών μονάδων της ορισμένες από τις αρμοδιότητές του ή το δικαίωμα υπογραφής «Με εντολή Συντονιστή της Αποκεντρωμένης Διοίκησης».

13- Το άρθρο 5 του ν. 3469/2006 (ΦΕΚ Α' 131) «Εθνικό Τυπογραφείο, Εφημερίς της Κυβερνήσεως και άλλες διατάξεις».

14- Την αρ. 15870/15-05-2017 απόφαση του Υπουργού Εσωτερικών περί διορισμού του Νικολάου Παπαθεοδώρου του Αγγελάκη ως Συντονιστή της Αποκεντρωμένης Διοίκησης Πελοποννήσου Δυτ. Ελλάδας και Ιονίου (ΦΕΚ τ. Υ.Ο.Δ.Δ. 250/26-05-2017).

15- Την με αρ. 10129/26-09-2017 του Σούνδια Κων/νου του Σπυρίδωνα με το από τον Δεκέμβριο 2016 Τοπογραφικό Διάγραμμα σε κλίμακα 1:500 του Πολιτικού Μηχανικού Ασπρογέρακα Διονυσίου, με την οποία τον επανακαθορισμό αιγιαλού παραλίας στη θέση «ΠΛΑΚΑ» Τ.Κ. Γενίου, Δήμου Λευκάδας, Ν. Λευκάδας.

16- Τον καθορισμό αιγιαλού Παραλίας με βάση το ΦΕΚ 1231/Δ/21-11-2003.

17- Τον καθορισμό αιγιαλού παραλίας που δημοσιεύτηκε στο ΦΕΚ 586/21-11-2013.

18- Το γεγονός ότι οι συντεταγμένες των κορυφών σε ΕΓΣΑ' 87 αιγιαλού παραλίας, όπως καθορίστηκαν με βάση το ΦΕΚ 1231/Δ/21-11-2003 εμπεριέχουν εμφανή σφάλματα.

19- Την με αρ. Εσωτ. 947/β14-11-2017 Εισηγήση της Προϊσταμένης του Β' Τμήματος της Περιφερειακής Δ/νσης Δημόσιας Περιουσίας προς το Αυτοτελές Γραφείο Λευκάδας.

20- Το έγχρωμο απόσπασμα ορθοφωτοχάρτη ΕΚΧΑ Α.Ε. από την ψηφιακή βάση δεδομένων του ΨΥΔΗΠΕΚ σε κλίμακα 1:500.

21- Την από 27-11-2017 Έκθεση της Επιτροπής του άρθρου 3 του ν. 2971/2001 για τον επανακαθορισμό των ορίων αιγιαλού παραλίας στη θέση «ΠΛΑΚΑ» Τ.Κ. Γενίου, Δήμου Λευκάδας, Ν. Λευκάδας.

22- Το γεγονός ότι με τον εν λόγω καθορισμό δεν προκαλείται δαπάνη εις βάρος του Κρατικού Προϋπολογισμού.

23- Το με αρ. 27335/22-12-2017 έγγραφο της Κτηματικής Υπηρεσίας Λευκάδας προς την Αποκεντρωμένη Διοίκηση Πελοποννήσου, Δυτ. Ελλάδας Ιονίου - Δ/νση Οικονομικού Τμ. Δημόσιας Περιουσίας για την έκδοση της σχετικής απόφασης.

24- Τα στοιχεία του φακέλου, αποφασίζουμε:

Επικυρώνουμε την από 27-11-2017 Έκθεση της Επιτροπής του άρθρου 3 του ν. 2971/2001 για τον επανακαθορισμό των ορίων αιγιαλού παραλίας στη θέση «ΠΛΑΚΑ» Τ.Κ. Γενίου, Δήμου Λευκάδας, Ν. Λευκάδας, καθώς επίσης τον έγχρωμο ορθοφωτοχάρτη από την ψηφιακή βάση δεδομένων του ΨΥΔΗΠΕΚ σε απόσπασμα ΕΚΧΑ Α.Ε. σε κλίμακα 1:500, ως εξής:

1- Την οριογραμμή του αιγιαλού όπως καθορίστηκε και δημοσιεύθηκε στο ΦΕΚ 1231/Δ/31-11-2003 με κόκκινη συνεχή πολυγωνική γραμμή με κορυφές Α1, Α2, ... έως Α29 οι οποίες εξαρτώνται από το Κρατικό Τριγωνομετρικό Δίκτυο με συντεταγμένες ΕΓΣΑ'87. Η κορυφή Α1 ταυτίζεται με την κορυφή Α1 του καθορισμένου αιγιαλού με βάση το ΦΕΚ 586/21-11-2013.

2- Την οριογραμμή της παραλίας με κίτρινη συνεχή πολυγωνική γραμμή με κορυφές Π1, Π2, ... Π29, οι οποίες εξαρτώνται από το Κρατικό Τριγωνομετρικό Δίκτυο με συντεταγμένες ΕΓΣΑ'87. Η κορυφή Π1 ταυτίζεται με την κορυφή Π1 της καθορισμένης παραλίας με βάση το ΦΕΚ 586/21-11-2013.

- Η ζώνη παραλίας καθορίζεται σε πλάτος 10 μέτρων

3- Δεν υφίσταται παλαιός αιγιαλός.

- Οι κορυφές των οριογραμμών αιγιαλού και παραλίας του καθορισμού αποτυπώνονται στο απόσπασμα ορ-

θοφωτοχάρτη της ΕΚΧΑ ΑΕ σε κλίμακα 1:500, το οποίο συνοδεύει την παρούσα έκθεση και αποτελεί αναπόσπαστο κομμάτι αυτής.

Η απόφαση αυτή με την Έκθεση της Επιτροπής αιγιαλού και παραλίας τον έγχρωμο ορθοφωτοχάρτη να δημοσιευθούν στην Εφημερίδα της Κυβερνήσεως.

Πάτρα, 19 Ιανουαρίου 2018

Ο Συντονιστής Αποκεντρωμένης Διοίκησης

ΝΙΚΟΛΑΟΣ ΠΑΠΑΘΕΟΔΩΡΟΥ

ΕΚΘΕΣΗ

Επιτροπής καθορισμού των ορίων αιγιαλού και παραλίας του άρθρου 3 του ν. 2971/2001 Για τον επανακαθορισμό των ορίων αιγιαλού- παραλίας στη θέση «ΠΛΑΚΑ» Τ.Κ. Γενίου, Δήμου Λευκάδας, Νομού Λευκάδας

Ενδιαφερόμενος: Σούνδια Κωνσταντίνος του Σπυρίδωνα

Στην Λευκάδα σήμερα την 27-11-2017 οι υπογεγραμμένοι:

1. Τζωρτζοπούλου Μαρία, Τεχνικός ΤΕ/Α, Προϊστάμενη του Β' Τμήματος (αιγιαλού) της Π.Δ.Δ.Π.Δ.Ε.& , ως Πρόεδρος, η οποία αναπληρώνει λόγω κωλύματος τον Προϊστάμενο της Περιφερειακής Διεύθυνσης Δημόσιας Περιουσίας Πελοποννήσου Δυτικής Ελλάδας και Ιονίου.

2. Σταματέλος Θεοδόσιος, Πολιτικός Μηχανικός ΠΕ, Υπάλληλος του Αυτοτελούς Τμήματος Λευκάδας, ως μέλος.

3. Κυριάκος Προκοπίου, Προϊστάμενος Δ/νσης Πολοδομίας και Περιβάλλοντος Δήμου Λευκάδας, ως μέλος.

4. Προκοπίου Δημήτριος, Υπολιμενάρχης Λευκάδας, ως μέλος.

5. Κώσης Ευάγγελος, Πολιτικός Μηχανικός ΠΕ/Α, ως αναπληρωτής του νόμιμου αναπληρωτή Προϊσταμένου του Τμήματος Δ/νσης Περιβάλλοντος και Χωρικού Σχεδιασμού Ιονίου, ως μέλος, ο οποίος αν και προσκλήθηκε εγκαίρως με την υπ' αριθμ. 21/22-11-2017 πρόσκληση του Προέδρου της εν λόγω Επιτροπής αιγιαλού- παραλίας, δεν προσήλθε (απών),

που αποτελούμε την επιτροπή καθορισμού των ορίων αιγιαλού και παραλίας δυνάμει του άρθρου 3 του ν. 2971/2001, της οποίας η σύνθεση έχει ανασυγκροτηθεί με την υπ' αριθμ. 286134/13-11-2017, ΑΔΑ: 64ΘΑ-ΟΡ1Φ-8Ι9 (ορθή επανάληψη 2111-2017) απόφαση του συντονιστή της Α.Δ.Π.Δ.Ε.& Ι. και ισχύει μέχρι σήμερα, συνεδριάσαμε στο Αυτοτελές Γραφείο Δημόσιας Περιουσίας Ν. Λευκάδας στις 27-11-2017.

Η Επιτροπή είχε απαρτία και συνεδρίασε προκειμένου να συζητηθεί ο διοικητικός επανακαθορισμός των οριογραμμών αιγιαλού- παραλίας και παλαιού αιγιαλού στη θέση «ΠΛΑΚΑ» Τ.Κ. Γενίου, Δήμου Λευκάδας, Νομού Λευκάδας.

Αφού λάβαμε υπόψη:

1) Την υπ' αριθμ. πρωτ. 10129/29-06-2017 αίτηση του Σούνδια Κωνσταντίνου, του Σπυρίδωνα με το από Δεκέμβριο 2016 Τοπογραφικό Διάγραμμα σε κλίμακα 1:500

του Πολιτικού Μηχανικού Ασπρογέρακα Διονυσίου, με την οποία ζητά τον επανακαθορισμό αιγιαλού-παραλίας στη θέση «ΠΛΑΚΑ» Τ.Κ. Γενίου, Δήμου Λευκάδας, Νομού Λευκάδας.

2) Τον καθορισμό αιγιαλού και παραλίας με βάση το ΦΕΚ 1231/Δ'/21-11-2003.

3) Το γεγονός ότι οι συντεταγμένες των κορυφών σε ΕΓΣΑ '87 αιγιαλού και παραλίας όπως καθορίστηκαν με βάση το ΦΕΚ 1231/Δ'/21-11-2003 εμπεριέχουν εμφανή σφάλματα.

4) Τις λοιπές διατάξεις του ν. 2971/2001 περί αιγιαλού και παραλίας όπως τροποποιήθηκε, αντικαταστάθηκε και ισχύει μέχρι σήμερα.

5) Την με αρ. πρωτ. ΕΣΩΤ. 947/Β'/14-11-2017 εισήγηση για τον καθορισμό αιγιαλού-παραλίας και παλαιού αιγιαλού της Περιφερειακής Διεύθυνσης Δημόσιας Περιουσίας Πελοποννήσου Δυτικής Ελλάδας και Ιονίου.

6) Τον καθορισμό αιγιαλού-παραλίας που δημοσιεύθηκε στο Φ.Ε.Κ. 586/21-11-2013.

7) Τα στοιχεία καθορισμού αιγιαλού και παραλίας που προβλέπονται από το άρθρο 9 του ν. 2971/2001 και ειδικότερα:

α) Για τη γεωμορφολογία του εδάφους:

α1. Η μορφολογία της ακτής συνίσταται κυρίως από βραχώδη πρηνή με ήπιες κλίσεις και ύψη στέψης που κυμαίνονται από 2 έως 4 μέτρων.

α2. Της ακτής συνεχονται εκτάσεις γεώδεις.

α3. Το φυσικό όριο της βλάστησης συνίσταται από θαμνώδη φυσική βλάστηση (πουρνάρια, σχίνα και ελαιώνες).

β) Στην περιοχή δεν εντοπίστηκαν παράκτιοι φυσικοί πόροι.

γ) Η περιοχή προσβάλλεται από μέτριας έντασης Ανατολικούς ανέμους, Νότιους και Νοτιοανατολικούς ανέμους ισχυρής έντασης άνω των 7 bf.

δ) Η μορφολογία του πυθμένα συνίσταται από αμμώδη και φυκώδη σύσταση και μέτρια βάθη (1-5 μ) κοντά στην ακτή με μέτριες κλίσεις.

ε) Η ακτή έχει μέτριο ανάπτυγμα πελάγους που συμβάλλει στη δημιουργία μέτριας έντασης κυματικού πεδίου.

στ) Η μη ύπαρξη νομίμως υφιστάμενων τεχνικών έργων.

ζ) Η μη ύπαρξη εγκεκριμένων χωροταξικών κατευθύνσεων και χρήσεων γης που επηρεάζουν την παράκτια ζώνη.

η) Η μη ύπαρξη καταγεγραμμένων δημοσίων κτημάτων κάθε κατηγορίας που βρίσκονται σε άμεση γειτνίαση με την παράκτια ζώνη με την επιφύλαξη παντός δικαιώματος του Ελληνικού Δημοσίου που θα προκύψει στο μέλλον.

θ) Η μη ύπαρξη κτηματολογίου.

ι) Η θαλάσσια περιοχή βρίσκεται εντός δικτύου Natura (Εσωτερικό αρχιπέλαγος Ιονίου με κωδικό GR 2220003), αποφασίζουμε:

Αποδεχόμαστε ως έχει την με αρ. πρωτ. ΕΣΩΤ. 947/Β'/14-11-2017 εισήγηση για τον επανακαθορισμό αιγιαλού-

παραλίας και παλαιού αιγιαλού της Περιφερειακής Διεύθυνσης Δημόσιας Περιουσίας Πελοποννήσου Δυτικής Ελλάδας και Ιονίου στη θέση «ΠΛΑΚΑ» Τ.Κ. Γενίου Δήμου Λευκάδας, Νομού Λευκάδας, η οποία επεξεργάστηκε το προς επανακαθορισμό τμήμα επί του έγχρωμου ορθοφωτοχάρτη από την ψηφιακή βάση δεδομένων του Ψ.Υ.ΔΗ.ΠΕ.Ε.Κ. σε κλίμακα 1:500 και μετά από δική μας επιτόπια αυτοψία, επανακαθορίζουμε:

1) Την οριογραμμή αιγιαλού όπως καθορίστηκε και δημοσιεύθηκε στο ΦΕΚ 1231/Δ'/21-11-2003 στο σύνολό της, με κόκκινη συνεχή πολυγωνική γραμμή, με κορυφές Α1, Α2, ..., έως Α29, οι οποίες εξαρτώνται απ' ευθείας από το κρατικό τριγωνομετρικό δίκτυο με συντεταγμένες ΕΓΣΑ 87, που αναγράφονται στον πίνακα που ακολουθεί.

ΣΥΝΤΕΤΑΓΜΕΝΕΣ ΚΟΡΥΦΩΝ ΟΡΙΟΓΡΑΜΜΗΣ ΑΙΓΙΑΛΟΥ (ΕΓΣΑ '87)		
A/A	X	Y
A1*	214858,51	4286679,35
A2	214862,24	4286698,14
A3	214849,86	4286720,83
A4	214839,43	4286740,79
A5	214839,49	4286747,68
A6	214811,88	4286810,12
A7	214799,82	4286842,38
A8	214799,63	4286852,74
A9	214791,16	4286875,24
A10	214788,89	4286896,59
A11	214786,41	4286901,79
A12	214788,40	4286909,92
A13	214781,05	4286926,35
A14	214782,25	4286947,51
A15	214780,10	4286959,26
A16	214783,39	4286973,67
A17	214783,33	4286994,01
A18	214786,98	4287009,20
A19	214788,89	4287011,83
A20	214790,90	4287027,93
A21	214799,47	4287038,09
A22	214801,38	4287042,43
A23	214802,03	4287053,34
A24	214782,86	4287072,70
A25	214769,49	4287094,15
A26	214756,47	4287106,22
A27	214753,82	4287111,78
A28	214728,74	4287126,75
A29	214712,79	4287133,02

* Η κορυφή Α1 ταυτίζεται με τη κορυφή Α1 του καθορισμένου αιγιαλού με βάση το ΦΕΚ 586/21-11-2013

2) Την οριογραμμή της παραλίας με κίτρινη συνεχή πολυγωνική γραμμή, με κορυφές Π1, Π2, ..., έως Π29, οι οποίες εξαρτώνται απ' ευθείας από το κρατικό τριγωνομετρικό δίκτυο με συντεταγμένες ΕΓΣΑ 87, που αναφέρονται στον πίνακα που ακολουθεί.

ΣΥΝΤΕΤΑΓΜΕΝΕΣ ΚΟΡΥΦΩΝ ΟΡΙΟΓΡΑΜΜΗΣ ΠΑΡΑΛΙΑΣ (ΕΓΣΑ '87)		
A/A	X	Y
Π1*	214847,78	4286679,55
Π2	214851,726	4286696,532
Π3	214841,039	4286716,119
Π4	214829,409	4286738,376
Π5	214829,472	4286745,609
Π6	214802,616	4286806,346
Π7	214789,853	4286840,483
Π8	214789,663	4286850,832
Π9	214781,351	4286872,912
Π10	214779,127	4286893,833
Π11	214775,856	4286900,699
Π12	214777,872	4286908,966
Π13	214770,928	4286924,487
Π14	214772,198	4286946,884
Π15	214769,893	4286959,482
Π16	214773,387	4286974,783
Π17	214773,327	4286995,181
Π18	214777,723	4287013,456
Π19	214779,285	4287015,614

Π20	214781,343	4287032,109
Π21	214790,896	4287043,431
Π22	214791,501	4287044,809
Π23	214791,781	4287049,477
Π24	214774,961	4287066,455
Π25	214761,71	4287087,726
Π26	214748,267	4287100,189
Π27	214746,095	4287104,745
Π28	214724,318	4287117,743
Π29	214709,134	4287123,714

* Η κορυφή Π1 ταυτίζεται με τη κορυφή Π1 της καθορισμένης πάρα με βάση το ΦΕΚ 586/21-11-2013

Η ζώνη παραλίας έχει πλάτος 10 μέτρων.

3) Δεν υφίσταται παλαιός αιγιαλός.

Οι ανωτέρω κορυφές οριογραμμών αιγιαλού και παραλίας του επανακαθορισμού αποτυπώνονται στο απόσπασμα ορθοφωτοχάρτη Ε.Κ.Χ.Α.Α.Ε., σε κλίμακα 1:500, το οποίο συνοδεύει την παρούσα έκθεση και αποτελεί αναπόσπαστο τμήμα της.

Λευκάδα, 27 Νοεμβρίου 2017

Η Πρόεδρος

Τα Μέλη

ΘΕΟΔΟΣΙΟΣ ΣΤΑΜΑΤΕΛΟΣ

ΚΥΡΙΑΚΟΣ ΠΡΟΚΟΠΙΟΥ

ΔΗΜΗΤΡΙΟΣ ΠΡΟΚΟΠΙΟΥ

ΕΥΑΓΓΕΛΟΣ ΚΩΤΣΗΣ

ΜΑΡΙΑ ΤΖΩΡΤΖΟΠΟΥΛΟΥ

ΕΘΝΙΚΟ ΤΥΠΟΓΡΑΦΕΙΟ
Για τεχνικούς λόγους στο σχεδιάγραμμα,
από το ηλεκτρονικό αρχείο, έγινε
σμίκρυνση κατά ποσοστό **38%**



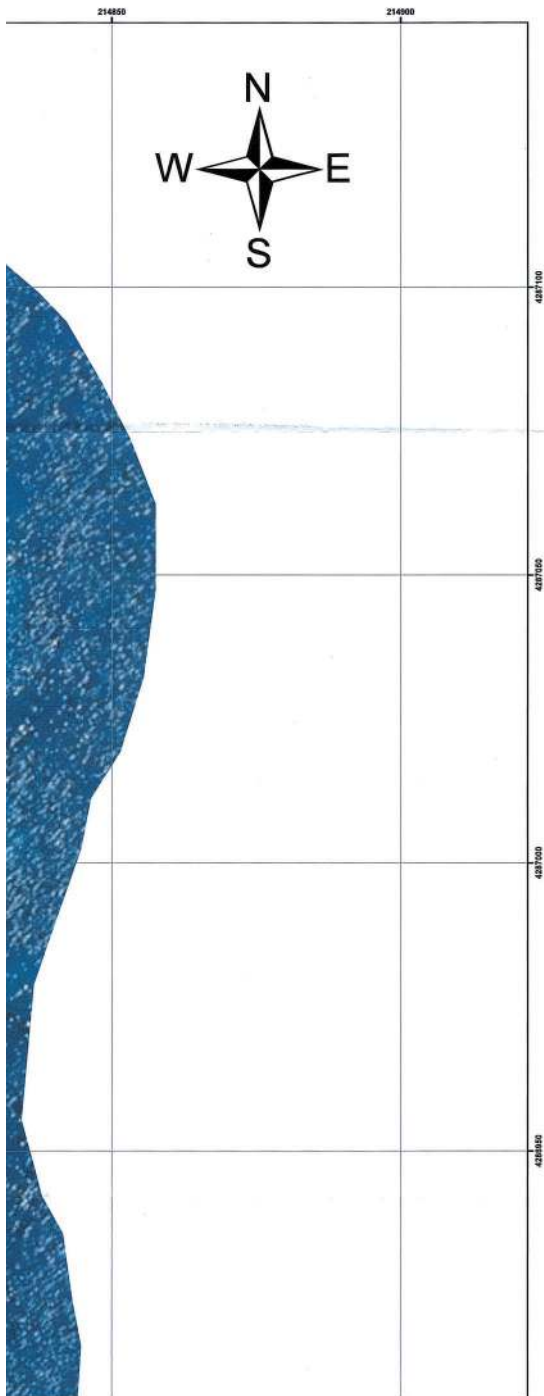

**ΑΠΟΣΠΑΣΜΑ ΟΡΘΟΦΩΤΟΧΑΡΤΗ ΕΚΧΑ Α.Ε
ΣΕ ΚΛΙΜΑΚΑ 1/50.000**

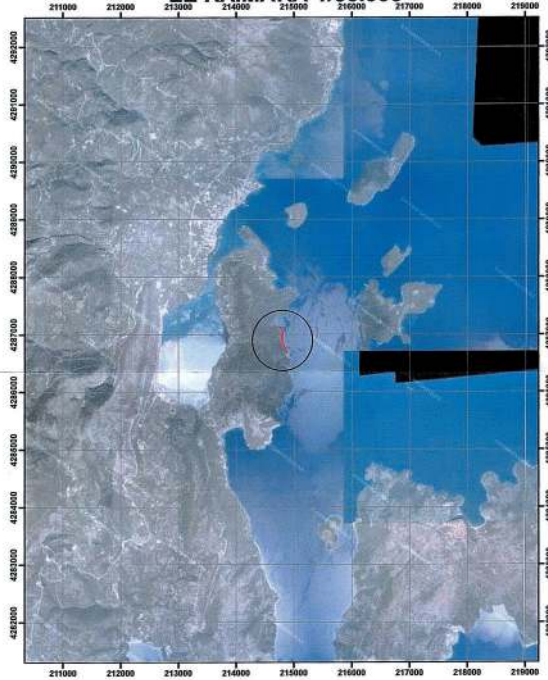

ΥΠΟΜΝΗΜΑ

- ΠΡΟΤΕΙΝΟΜΕΝΗ ΟΡΙΟΓΡΑΜΜΗ ΑΙΓΙΑΛΟΥ
- ΠΡΟΤΕΙΝΟΜΕΝΗ ΟΡΙΟΓΡΑΜΜΗ ΠΑΡΑΛΙΑΣ
- - - ΥΦΙΣΤΑΜΕΝΗ ΟΡΙΟΓΡΑΜΜΗ ΑΙΓΙΑΛΟΥ ΠΡΟΣ ΕΠΑΝΑΚΑΘΟΡΙΣΜΟ
- - - ΥΦΙΣΤΑΜΕΝΗ ΟΡΙΟΓΡΑΜΜΗ ΠΑΡΑΛΙΑΣ ΠΡΟΣ ΕΠΑΝΑΚΑΘΟΡΙΣΜΟ

**ΣΥΝΤΕΤΑΓΜΕΝΕΣ ΚΟΡΥΦΩΝ
ΟΡΙΟΓΡΑΜΜΗΣ ΠΡΟΤΕΙΝΟΜΕΝΟΥ
ΑΙΓΙΑΛΟΥ ΣΕ ΕΓΣΑ '87**

Α/Α	X	Y
A1*	214858,51	4286679,35
A2	214862,24	4286698,14
A3	214849,86	4286720,83
A4	214839,43	4286740,79
A5	214839,49	4286747,68
A6	214811,88	4286810,12
Δ 7	214799,82	4286842,38

**ΣΥΝΤΕΤΑΓΜΕΝΕΣ ΚΟΡΥΦΩΝ
ΟΡΙΟΓΡΑΜΜΗΣ ΠΡΟΤΕΙΝΟΜΕΝΗΣ
ΠΑΡΑΛΙΑΣ ΣΕ ΕΓΣΑ '87**

Α/Α	X	Y
Π1*	214847,78	4286679,55
Π2	214851,73	4286696,53
Π3	214841,04	4286716,12
Π4	214829,41	4286738,38
Π5	214829,47	4286745,61
Π6	214802,62	4286806,35
Π7	214789,85	4286840,48



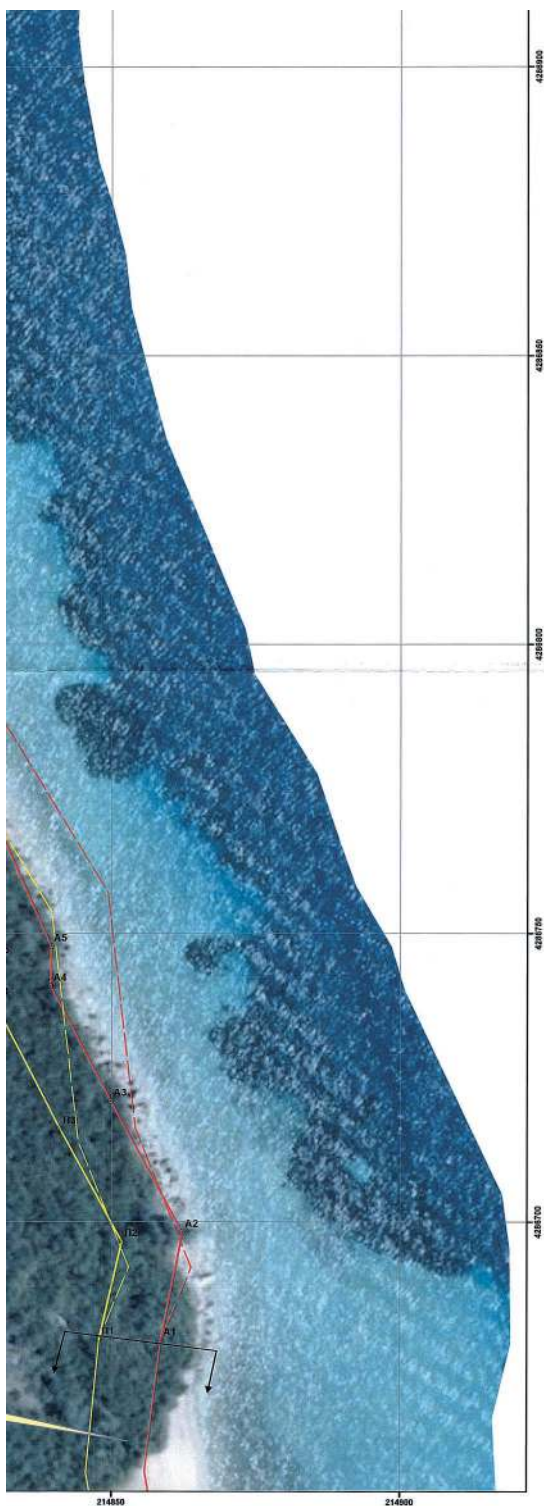

A7	214799,82	4286842,38
A8	214799,63	4286852,74
A9	214791,16	4286875,24
A10	214788,89	4286896,59
A11	214786,41	4286901,79
A12	214788,40	4286909,92
A13	214781,05	4286926,35
A14	214782,25	4286947,51
A15	214780,10	4286959,26
A16	214783,39	4286973,67
A17	214783,33	4286994,01
A18	214786,98	4287009,20
A19	214788,89	4287011,83
A20	214790,90	4287027,93
A21	214799,47	4287038,09
A22	214801,38	4287042,43
A23	214802,03	4287053,34
A24	214782,86	4287072,70
A25	214769,49	4287094,15
A26	214756,47	4287106,22
A27	214753,82	4287111,78
A28	214728,74	4287126,75
A29	214712,79	4287133,02

* Η κορυφή Α1 ταυτίζεται με τη κορυφή Α1 του καθορισμένου αγκυραίου με βάση το ΦΕΚ 586/21-11-2013

P7	214789,85	4286840,48
P8	214789,66	4286850,83
P9	214781,35	4286872,91
P10	214779,13	4286893,83
P11	214775,86	4286900,7
P12	214777,87	4286908,97
P13	214770,93	4286924,49
P14	214772,2	4286946,88
P15	214769,89	4286959,48
P16	214773,39	4286974,78
P17	214773,33	4286995,18
P18	214777,72	4287013,46
P19	214779,29	4287015,61
P20	214781,34	4287032,11
P21	214790,9	4287043,43
P22	214791,5	4287044,81
P23	214791,78	4287049,48
P24	214774,96	4287066,46
P25	214761,71	4287087,73
P26	214748,27	4287100,19
P27	214746,1	4287104,75
P28	214724,32	4287117,74
P29	214709,13	4287123,71

* Η κορυφή P1 ταυτίζεται με τη κορυφή P1 της καθορισμένης παρα με βάση το ΦΕΚ 586/21-11-2013

Ο ΣΥΝΤΑΚΤΗΣ

[Signature]
ΣΤΑΜΑΤΕΛΟΣ ΘΕΟΔΟΣΙΟΣ
ΠΟΛΙΤΙΚΟΣ ΜΗΧΑΝΙΚΟΣ Π.Ε.



ΕΛΛΗΝΙΚΗ ΔΗΜΟΚΡΑΤΙΑ
ΥΠΟΥΡΓΕΙΟ ΟΙΚΟΝΟΜΙΚΩΝ- ΓΕΝΙΚΗ ΓΡΑΜ. ΔΗΜ ΠΕΡΙΟΥΣΙΑΣ
ΓΕΝ. Δ/ΝΣΗ ΔΗΜ. ΠΕΡΙΟΥΣΙΑΣ & ΚΟΙΝΟΦΕΛΩΝ ΠΕΡΙΟΥΣΙΩΝ
Περιφερειακή Δ/νση Δημ. Περιουσίας Πελοποννήσου, Δυτ. Ελλάδας & Ιονίου
Αυτοτελές Γραφείο Λευκάδας

ΘΕΜΑ ΣΧΕΔΙΟΥ:

ΕΠΑΝΑΚΑΘΟΡΙΣΜΟΣ ΟΡΙΟΓΡΑΜΜΗΣ ΑΓΓΙΛΑΟΥ- ΠΑΡΑΛΙΑΣ ΣΤΗΝ ΘΕΣΗ "ΠΑΛΑΚΑ" Τ.Κ ΓΕΝΙΟΥ, Δ.Ε. ΕΛΛΟΜΕΝΟΥ ΤΟΥ ΔΗΜΟΥ ΛΕΥΚΑΔΑΣ, Ν. ΛΕΥΚΑΔΑΣ ΣΕ ΔΠΟΣΠΑΣΜΑ ΟΡΘΟΦΩΤΟΧΑΡΤΗ ΕΚΧΑ.Α.Ε

ΚΑΙΜΑΚΑ ΣΧΕΔΙΟΥ: 1/500

ΥΠΟΜΝΗΜΑ ΕΠΙΤΡΟΠΗΣ ΚΑΘΟΡΙΣΜΟΥ ΑΓΓΙΛΑΟΥ

Το παρόν τοπογραφικό διάγραμμα συντάσσεται την από 27-11-2017 έκθεση των ορίων Αγκυλαίου και Παραλίας. Οι κορυφές των οριογραμμών δίνονται στο Ελληνικό Γεωδαιτικό Σύστημα αναφοράς, ΕΓ ΣΑ '87. Η οριογραμμή της παραλίας καθορίστηκε σε απόσταση 10m από την οριογραμμή του αγκυλαίου. Αποφασίστηκε ότι δεν υφίσταται οριογραμμή καλλιού αγκυλαίου.

Οριογραμμή Αγκυλαίου: Α1, Α2, Α3, ... έως Α29
Οριογραμμή Παραλίας: Π1, Π2, Π3, ... έως Π29

Η πρόεδρος της επιτροπής



Πρόεδρος Επιτροπής
Πολίτικος Μηχανικός Π.Ε.
Υπόδιος του Αυτοτελούς Γραφείου
Δημ. Περιουσίας Λευκάδας

Τα μέλη της επιτροπής



Συμμετέχων Θεσπιός
Πολίτικος Μηχανικός Π.Ε.
Υπόδιος του Αυτοτελούς Γραφείου
Δημ. Περιουσίας Λευκάδας



Πρόεδρος Επιτροπής
Υποδιευκύντης Λευκάδας

4. Κάτοχος Ενέργειας
Πολίτικος Μηχανικός Π.Ε.
Αναπληρωτής στο μόνιμο
αναπληρωτή Προϊστάμενου του
Τμήματος Δ/νσης Περιβάλλοντος &
Χωρικού Σχεδιασμού Ιονίου
(ΑΠΘΝ εν και κλήθηκε εργασία)

Αριθμ. 4 (2)

Εν μέρει ανάκληση της αριθμ. 2300/20-10-2000 (ΦΕΚ 917/Δ'/28-12-2000) απόφασης περί κήρυξης έκτασης ως αναδασωτέας, για τμήμα Εμβαδού 4397,91 τ.μ. με στοιχεία (Α,Β,Γ,Δ,Ε,Ζ,Η,Α) στη θέση «Χοιρινό» Τ.Κ. Βολιμών Δήμου Ζακύνθου Π.Ε. Ζακύνθου.

Ο ΣΥΝΤΟΝΙΣΤΗΣ
ΑΠΟΚΕΝΤΡΩΜΕΝΗΣ ΔΙΟΙΚΗΣΗΣ
ΠΕΛΟΠΟΝΝΗΣΟΥ, ΔΥΤΙΚΗΣ ΕΛΛΑΔΑΣ
ΚΑΙ ΙΟΝΙΟΥ

Έχοντας υπόψη:

1. Τις περί Διοικητικής Αποκέντρωσης διατάξεις του ν. 3200/1955 (Α' 97) όπως τροποποιήθηκε και συμπληρώθηκε μεταγενέστερα με το ν.δ. 532/1970 (Α' 103).

2. Τις διατάξεις του άρθρου 44 του ν. 998/1979 «περί προστασίας των δασών και των δασικών εν γένει εκτάσεων της χώρας» (Α' 289) όπως ισχύουν.

3. Τις διατάξεις του ν. 4280/2014 «Περιβαλλοντική αναβάθμιση... Ρυθμίσεις Δασικής Νομοθεσίας και άλλες διατάξεις» (Α' 159).

4. Τις διατάξεις του ν. 3208/2003 «Προστασία των δασικών οικοσυστημάτων, κατάρτιση δασολογίου, ρύθμιση εμπραγμάτων δικαιωμάτων επί δασών και δασικών εν γένει εκτάσεων και άλλες διατάξεις» (Α' 303).

5. Την αριθμ. 107143/1057/18-9-2003 διαταγή Υφυπουργού Γεωργίας.

6. Τις διατάξεις του ν. 3852/2010 (ΦΕΚ 87/Α'/7-6-2010) «Νέα Αρχιτεκτονική της Αυτοδιοίκησης και της Αποκεντρωμένης Διοίκησης-Πρόγραμμα Καλλικράτης».

7. Τις διατάξεις του π.δ. 139/2010 (ΦΕΚ 232/Α'/27-12-2010) «Οργανισμός της Αποκεντρωμένης Διοίκησης Πελοποννήσου, Δυτικής Ελλάδας και Ιονίου».

8. Την αριθμ. 2300/20-10-2000 (ΦΕΚ 917/Δ'/28-12-2000) απόφαση κήρυξης αναδασωτέας έκτασης με την οποία κηρύχθηκε ως αναδασωτέα λόγω πυρκαγιάς έκταση εμβαδού 575 στρ.

9. Την αριθμ. 15870/15-05-2017 απόφαση του Υπουργού Εσωτερικών περί διορισμού του Νικολάου Παπαθεοδώρου του Αγγελάκη ως Συντονιστή της Αποκεντρωμένης Διοίκησης Πελοποννήσου, Δυτικής Ελλάδας και Ιονίου (ΦΕΚ τ. Υ.Ο.Ο.Δ. 250/26-05-2017).

10. Τα άρθρα 28 και 28Α του ν. 4325/2015 (ΦΕΚ Α'47) «Εκδημοκρατισμός της Διοίκησης-Καταπολέμηση Γραφειοκρατίας και Ηλεκτρονική Διακυβέρνηση. Αποκτάσταση αδικιών και άλλες διατάξεις».

11. Την αριθμ. 2769/29-11-2017 θετική εισήγηση της Δ/σης Δασών Ν. Ζακύνθου, με την οποία προτείνεται η μερική ανάκληση της αριθμ. 2300/20-10-2000 (ΦΕΚ 917/Δ'/28-12-2000) απόφασης περί κήρυξης έκτασης ως αναδασωτέας, για τμήμα εμβαδού 4397,91 τ.μ. με στοιχεία (Α, Β, Γ, Δ, Ε, Ζ, Η, Α) στη θέση «Χοιρινό» Τ.Κ. Βολιμών Δήμου Ζακύνθου Π.Ε. Ζακύνθου όπως απεικονίζεται και στο συνημμένο απόσπασμα χάρτη Γ.Υ.Σ. αριθμ. 6154/8 κλίμακας 1:2500 σύμφωνα με το άρθρο 35 παρ. 3 του ν. 4280/2014 διότι η έκταση εμφανίζει μορφή χορτολιβαδική κατά ένα τμήμα εμβαδού 3065,54 τ.μ. και βραχώδη κατά το υπόλοιπο τμήμα εμβαδού 1.332,37 τ.μ. και βρίσκεται σε υψόμετρο κάτω των 100 μ. από την επιφάνεια της θάλασσας. Ως εκ' τούτου οι εκτάσεις αυτές υπάγονται στην παράγραφο 6 του άρθρου 3 του ν. 998/1979 ως ισχύει, χωρίς ένταξη σε κατηγορία αυτής (γενική υπαγωγή) των περιπτώσεων 5α και 5β της παραγράφου 5 του άρθρου 32 ν. 4280/2014, που δεν ανήκουν στην κατηγορία των ημιορεινών, ορεινών και ανωμάτων εδαφών (οι πεδινές εκτάσεις αυτής της μορφής), αποφασίζουμε:

Ανακαλούμε εν μέρει την αριθμ. 2300/20-10-2000 (ΦΕΚ 917/Δ'/28-12-2000) απόφαση περί κήρυξης έκτασης ως αναδασωτέας, για τμήμα εμβαδού 4397,91 τ.μ. με στοιχεία (Α, Β, Γ, Δ, Ε, Ζ, Η, Α) στη θέση «Χοιρινό» Τ.Κ. Βολιμών Δήμου Ζακύνθου Π.Ε. Ζακύνθου όπως απεικονίζεται και στο συνημμένο απόσπασμα χάρτη Γ.Υ.Σ. αριθμ. 6154/8 κλίμακας 1:2500, η οποία κατά πλάνη περί τα πραγματικά περιστατικά κηρύχθηκε αναδασωτέα με την ανωτέρω απόφαση.

Η ανωτέρω έκταση εμφανίζεται στο απόσπασμα φύλλου χάρτη Γ.Υ.Σ. με αριθμ. 6154.8 κλίμακας 1:2500 το οποίο αποτελεί αναπόσπαστο μέρος της απόφασης αυτής και ορίζεται ως εξής:

Βόρεια: Αναδασωτέα έκταση

Νότια: Δημοτική οδός

Ανατολικά: Αναδασωτέα έκταση

Δυτικά: Αναδασωτέα έκταση

Κατά τα λοιπά η αριθμ. 2300/20-10-2000 (ΦΕΚ 917/Δ'/28-12-2000) απόφαση κήρυξης ισχύει ως έχει.

Η απόφαση αυτή να δημοσιευθεί στην Εφημερίδα της Κυβερνήσεως.

Ζάκυνθος, 2 Ιανουαρίου 2018

Ο Συντονιστής Αποκεντρωμένης Διοίκησης

ΝΙΚΟΛΑΟΣ ΠΑΠΑΘΕΟΔΩΡΟΥ



ΕΛΛΗΝΙΚΗ ΔΗΜΟΚΡΑΤΙΑ
ΑΠΟΚΕΝΤΡΩΜΕΝΗ ΔΙΟΙΚΗΣΗ
ΠΕΛ/ΝΗΣΟΥ - ΔΥΤΙΚΗΣ ΕΛΛΑΔΑΣ & ΙΟΝΙΟΥ
ΓΕΝΙΚΗ Δ/ΝΣΗ ΔΑΣΩΝ & ΑΓΡ/ΚΩΝ ΥΠΟΘΕΣΕΩΝ
Δ/ΝΣΗ ΔΑΣΩΝ ΖΑΚΥΝΘΟΥ

Ανήκει στην Αρ.Πρ.: 04/02.01.2018
Απόφαση Συντονιστή Α.Δ.Π.Δ.Ε & Ι
Δασική Θέση: «Χοιρινό»
Τ.Κ.: Βολιμών Δήμου Ζακύνθου
ΚΛΙΜΑΚΑ: 1:2500
Απόσπασμα πινακίδας ΓΥΣ : 6154/8

ΕΘΝΙΚΟ ΤΥΠΟΓΡΑΦΕΙΟ
Για τεχνικούς λόγους στο σχεδιάγραμμα,
από το ηλεκτρονικό αρχείο, έγινε
σμίκρυνση κατά ποσοστό **85%**

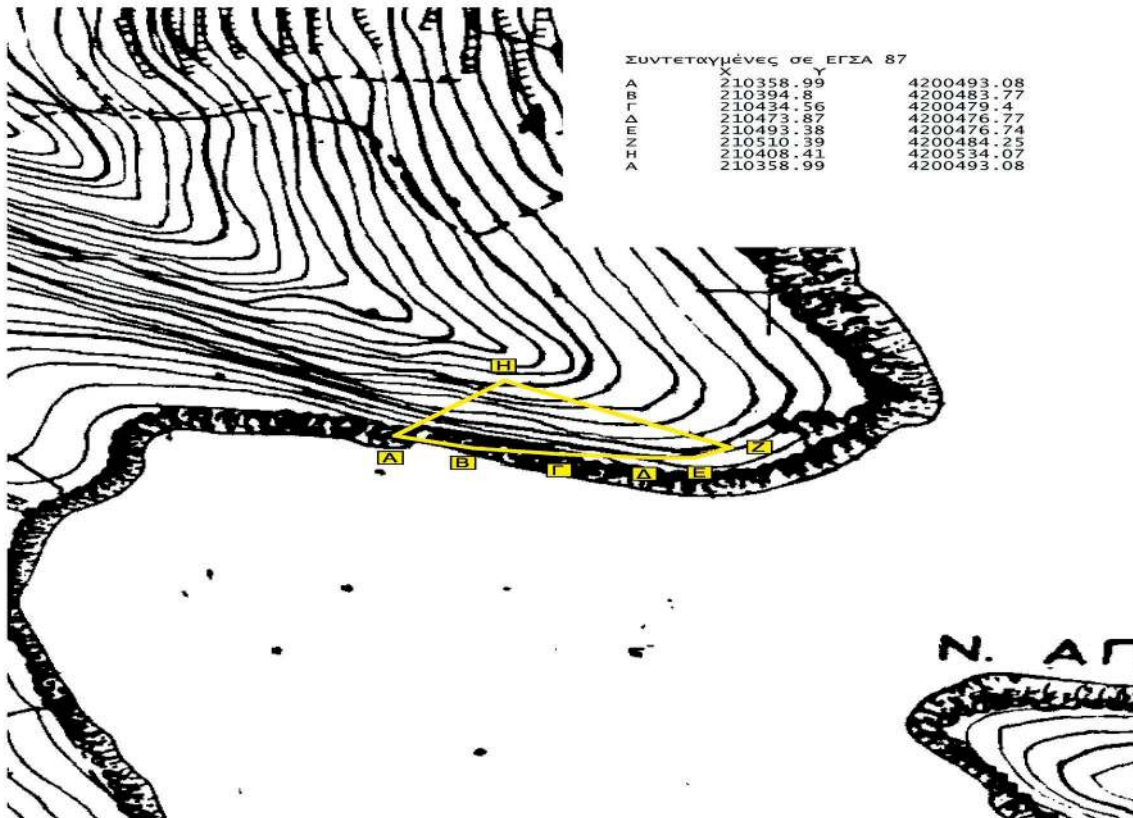

ΥΠΟΜΝΗΜΑ

«Εν μέρει ανάκληση της αριθμ. 2300/20-10-2000 (ΦΕΚ 917/Δ'/28-12-2000) Απόφασης περί κήρυξης έκτασης ως αναδασωτέας, για τμήμα Εμβαδού 4397,91 τμ με στοιχεία (Α,Β,Γ,Δ,Ε,Ζ,Η,Α) στη θέση «Χοιρινό» Τ.Κ Βολιμών Δήμου Ζακύνθου Π.Ε Ζακύνθου».

Πάτρα, 7.12.2017

Ο Συντονιστής Α.Δ.Π.Δ.Ε & Ι

ΝΙΚΟΛΑΟΣ ΠΑΠΑΘΕΟΔΩΡΟΥ

Ζάκυνθος, 29.11.2017

Ο Δ/ντής Δασών

Δημήτριος Σκαλτσογιάννης
Δασολόγος με βαθμό Α'



ΕΘΝΙΚΟ ΤΥΠΟΓΡΑΦΕΙΟ

Την ευθύνη για την εκτύπωση, διαχείριση και κυκλοφορία των φύλλων της Εφημερίδας της Κυβερνήσεως, (ΦΕΚ) στην έντυπη και ηλεκτρονική έκδοση, έχει το **Εθνικό Τυπογραφείο** το οποίο αποτελεί δημόσια υπηρεσία η οποία υπάγεται στο Υπουργείο Διοικητικής Ανασυγκρότησης. Το Εθνικό Τυπογραφείο έχει επίσης την ευθύνη για την κάλυψη των εκτυπωτικών αναγκών του Δημοσίου. (ν. 3469/2006, Α' 131).

ΥΠΗΡΕΣΙΕΣ ΠΟΥ ΠΑΡΕΧΕΙ ΤΟ ΕΘΝΙΚΟ ΤΥΠΟΓΡΑΦΕΙΟ

1. ΦΥΛΛΟ ΤΗΣ ΕΦΗΜΕΡΙΔΑΣ ΤΗΣ ΚΥΒΕΡΝΗΣΕΩΣ (ΦΕΚ)

Η ηλεκτρονική μορφή των ΦΕΚ διατίθεται δωρεάν από την ιστοσελίδα www.et.gr. Για τα ΦΕΚ που δεν έχουν ψηφιοποιηθεί και καταχωρισθεί στην πιο πάνω ιστοσελίδα δίνεται η δυνατότητα δωρεάν αποστολής με ηλεκτρονικό ταχυδρομείο, μετά από αίτηση που υποβάλλεται ηλεκτρονικά με τη συμπλήρωση ειδικής φόρμας.

Η έντυπη μορφή των ΦΕΚ διατίθεται για μεμονωμένα φύλλα με το ανάλογο κόστος από το τμήμα Πωλήσεων απευθείας ή με ταχυδρομική αποστολή μέσω αίτησης παραγγελίας στα ΚΕΠ, ενώ για ετήσια συνδρομή από το τμήμα Συνδρομητών. Το κόστος για ασπρόμαυρο ΦΕΚ από 1 έως 16 σελίδες είναι 1€, προσαυξανόμενο κατά 0,20€ για κάθε επιπλέον οκτασέλιδο ή μέρος αυτού. Το κόστος για έγχρωμο ΦΕΚ είναι 1,50€ από 1 έως 16 σελίδες, προσαυξανόμενο κατά 0,30€ για κάθε επιπλέον οκτασέλιδο ή μέρος αυτού.

Τρόπος αποστολής κειμένων προς δημοσίευση

- Τα κείμενα για δημοσίευση στο ΦΕΚ, από όλες τις δημόσιες υπηρεσίες και τους φορείς του δημόσιου τομέα, **αποστέλλονται στην διεύθυνση webmaster.et@et.gr** με χρήση προηγμένης ψηφιακής υπογραφής και χρονοσήμανσης.
- Οι περιλήψεις Διακηρύξεων Δημοσίων Συμβάσεων, αποστέλλονται στην ηλεκτρονική διεύθυνση dds@et.gr με τη χρήση απλού ηλεκτρονικού ταχυδρομείου.
- Κατ' εξαίρεση, πολίτες οι οποίοι δεν έχουν αποκτήσει προηγμένη ηλεκτρονική υπογραφή, μπορούν να αποστέλλουν ταχυδρομικά ή να καταθέτουν με εκπρόσωπό τους κείμενα προς δημοσίευση αποτυπωμένα σε χαρτί, στο Τμήμα Παραλαβής Δημοσιευτέας Ύλης.

Πληροφορίες σχετικά με την αποστολή/κατάθεση εγγράφων προς δημοσίευση, την πώληση των τευχών και τους ισχύοντες τιμοκαταλόγους για όλες τις υπηρεσίες θα βρείτε στην ιστοσελίδα μας και στη διαδρομή Εξυπηρέτηση κοινού - τμήμα πωλήσεων ή συνδρομητών. Επίσης στην ιστοσελίδα μπορείτε να αναζητήσετε πληροφορίες σχετικά με την πορεία δημοσίευσης των εγγράφων, εφόσον γνωρίζετε τον Κωδικό Αριθμό Δημοσιεύματος (ΚΑΔ). Τον ΚΑΔ εκδίδει το Εθνικό Τυπογραφείο για όλα τα κείμενα που πληρούν τις προϋποθέσεις δημοσίευσης.

2. ΚΑΛΥΨΗ ΕΚΤΥΠΩΤΙΚΩΝ ΑΝΑΓΚΩΝ του Δημοσίου και των φορέων του

Το Εθνικό Τυπογραφείο μετά από αίτημα φορέα του Δημοσίου αναλαμβάνει να σχεδιάσει και να εκτυπώσει κάρτες, βιβλία, αφίσες, μπλοκ, μηχανογραφικά έντυπα, φακέλους, φακέλους αλληλογραφίας, κ.ά. Επίσης σχεδιάζει και κατασκευάζει σφραγίδες.

ΕΠΙΚΟΙΝΩΝΙΑ ΜΕ ΤΟ ΕΘΝΙΚΟ ΤΥΠΟΓΡΑΦΕΙΟ

Ταχυδρομική Διεύθυνση: Καποδιστρίου 34, τ.κ. 10432, Αθήνα

ΤΗΛΕΦΩΝΙΚΟ ΚΕΝΤΡΟ: 210 5279000 - fax: 210 5279054

ΤΜΗΜΑΤΑ ΕΞΥΠΗΡΕΤΗΣΗΣ ΚΟΙΝΟΥ

Πωλήσεων: (Ισόγειο, τηλ. 210 5279178 - 180)

Συνδρομητών: (Ημιόροφος, τηλ. 210 5279136)

Πληροφοριών: (Ισόγειο, Γρ. 3 και τηλεφ. κέντρο 210 5279000)

Παραλαβής Δημ. Ύλης: (Ισόγειο, τηλ. 210 5279167, 210 5279139)

Ωράριο για το κοινό: Δευτέρα ως Παρασκευή: 8:00 - 13:30

Ιστοσελίδα: www.et.gr

Πληροφορίες σχετικά με την λειτουργία της ιστοσελίδας: helpdesk.et@et.gr

Αποστολή ψηφιακά υπογεγραμμένων εγγράφων προς δημοσίευση στο ΦΕΚ: webmaster.et@et.gr

Πληροφορίες για γενικό πρωτόκολλο και αλληλογραφία: grammateia@et.gr

