

# ΕΦΗΜΕΡΙΣ ΤΗΣ ΚΥΒΕΡΝΗΣΕΩΣ

## ΤΗΣ ΕΛΛΗΝΙΚΗΣ ΔΗΜΟΚΡΑΤΙΑΣ

ΤΕΥΧΟΣ ΤΕΤΑΡΤΟ

Αρ. Φύλλου 444

16 Σεπτεμβρίου 2008

### ΠΕΡΙΕΧΟΜΕΝΑ

#### ΑΠΟΦΑΣΕΙΣ

- Κήρυξη ως αναδασωτέας έκτασης εμβαδού 349,16 τ.μ, στη θέση «Λάκκα», Δ.Δ. Πετρωτού του Δήμου Μεσσήτιδος, του Ν. Αχαΐας..... 1
- Κήρυξη ως αναδασωτέας έκτασης εμβαδού 2.550,00 τ.μ., στην θέση «Λέκκα», οικισμού Δάρα περιοχής Κοινοτικού Διαμερίσματος Ροδιάς, Κοινότητας Τριπύλης, Νομού Μεσσηνίας..... 2
- Καθορισμός των οριογραμμών του ρέματος στην θέση «Κορφή Ξύδη», του Δήμου Νάξου νήσου Νάξου, Ν. Κυκλάδων, που διέρχεται από γήπεδο όπου σχεδιάζεται η εγκατάσταση του ΧΥΤΑ Νάξου..... 3
- Κατάργηση λατομικών περιοχών Ν. Λακωνίας..... 4

#### ΑΠΟΦΑΣΕΙΣ

- Αριθμ. 3664 (1)  
Κήρυξη ως αναδασωτέας έκτασης εμβαδού 349,16 τ.μ, στη θέση «Λάκκα», Δ.Δ. Πετρωτού του Δήμου Μεσσήτιδος, του Ν. Αχαΐας.

#### Ο ΓΕΝΙΚΟΣ ΓΡΑΜΜΑΤΕΑΣ ΤΗΣ ΠΕΡΙΦΕΡΕΙΑΣ ΔΥΤΙΚΗΣ ΕΛΛΑΔΑΣ

Έχοντας υπόψη:

1. Το άρθρο 117 παρ. 3 του Συντάγματος της Χώρας.
2. Τις διατάξεις του ν. 2503/1997 «Διοίκηση, οργάνωση, στελέχωση της Περιφέρειας, ρύθμιση θεμάτων για την τοπική αυτοδιοίκηση και άλλες διατάξεις».
3. Την υπ' αριθμ. 186/30.6.1998 απόφαση Γ.Γ.Π.Δ.Ε «Άσκηση αρμοδιοτήτων Γενικού Γραμματέα Περιφέρειας Δυτ. Ελλάδας επί θεμάτων ΔΑΣΙΚΩΝ και μεταβίβαση του δικαιώματος υπογραφής στους Προϊσταμένους Υπηρεσιακών Μονάδων της Περιφέρειας».
4. Τις διατάξεις του ν. 998/1979 «Περί προστασίας των Δασών και των δασικών εκτάσεων» και συγκεκριμένα:
  - α) Του άρθρου 41 παρ. 1, όπως συμπληρώθηκε με τον ν. 3208/2003.
  - β) Του άρθρου 38 του ν. 998/1979.

γ) Του άρθρου 70 παρ. 3 του ν. 998/1979, όπως αντικαταστάθηκε με τον ν. 3208/2003.

5. Τις σχετικές δ/γές του Υπουργείου Γεωργίας.

6. Την υπ' αριθμ. 49818/8152/8.7.2008 πρόταση του Δασαρχείου Πατρών «Περί κηρύξεως εκτάσεως ως αναδασωτέας», εμβαδού 349,16 τ.μ, στη θέση «Λάκκα», Δ.Δ. Πετρωτού του Δήμου Μεσσήτιδος, του Ν. Αχαΐας, αποφασίζουμε:

Κηρύσσουμε ως Αναδασωτέα, με σκοπό την αποκατάσταση με φυσική αναγέννηση ή τεχνητή αναδάσωση της δασικής βλάστησης που καταστράφηκε παράνομα - δια εκχερσώσεως που έγινε από τον Σταματόπουλο Νικόλαο του Θεοδώρου - τη δημόσια δασική έκταση από αείφυλλα-πλατύφυλλα (πουρνάρια κ.λπ.), σε ποσοστό κάλυψης 60-70%, εμβαδού 349,16 τ.μ, που βρίσκεται στη θέση «Λάκκα», Δ.Δ. Πετρωτού του Δήμου Μεσσήτιδος του Ν. Αχαΐας, όπως αυτή περιγράφεται με τα στοιχεία (1,2,3,4.-,10,11,1), τα οποία φαίνονται στο συνημμένο τοπογραφικό διάγραμμα, κλίμακας 1:1000, που αποτελεί αναπόσπαστο μέρος της απόφασης αυτής με όρια:

Βόρεια: Με Δ.Δ.Ε. και Δημοτική οδό προς Πάτρα και προς Αγ. Παρασκευή.

Νότια: Με Δ.Δ.Ε. και ποιμνιοστάσιο Σταματόπουλου Νικολάου.

Ανατολικά: Με Δ.Δ.Ε. και πέραν αυτής με δημοτική οδό προς Πάτρα και προς Αγ. Παρασκευή.

Δυτικά: Με Δ.Δ.Ε.

Η παρούσα ισχύει μετά τη δημοσίευσή της στο Δ.Δ. Πετρωτού και στο Δήμο Μεσσήτιδος του Ν. Αχαΐας, σύμφωνα με το άρθρο 37 του ν. 3200/1955.

Η απόφαση αυτή να δημοσιευθεί στην Εφημερίδα της Κυβερνήσεως.

Πάτρα, 4 Αυγούστου 2008

Με εντολή Γενικού Γραμματέα Περιφέρειας  
Ο Γενικός Διευθυντής  
ΝΙΚΟΛΑΟΣ ΤΣΩΛΗΣ

ΑΝΗΚΕΙ ΣΤΗΝ Α.Π. ....3664/08.....ΑΠΟΦΑΣΗ Π.Δ.Ε.

**ΤΟΠΟΓΡΑΦΙΚΟ ΔΙΑΓΡΑΜΜΑ ΣΕ ΑΠΟΣΠΑΣΜΑ ΟΡΘΟΦΩΤΟΧΑΡΤΗ**

Δημόσιας Δασικής Έκτασης αιφυλλων πλατυφύλλων που εκχερσώθηκε παράνομα (με σκοπό τη διάνοιξη δρόμου) από το Νικόλαο Σταματόπουλο κάτοικο Αγ. Παρασκευής Δ. Μεσσήνιδος, Εμβαδού 349,16 τμ και προτείνεται να κηρυχθεί Αναδασωτέα. Εκχερσωθείσα έκταση :σημεία 1-2-3....9-10-11-1. Κλίμαξ, 1:1000.

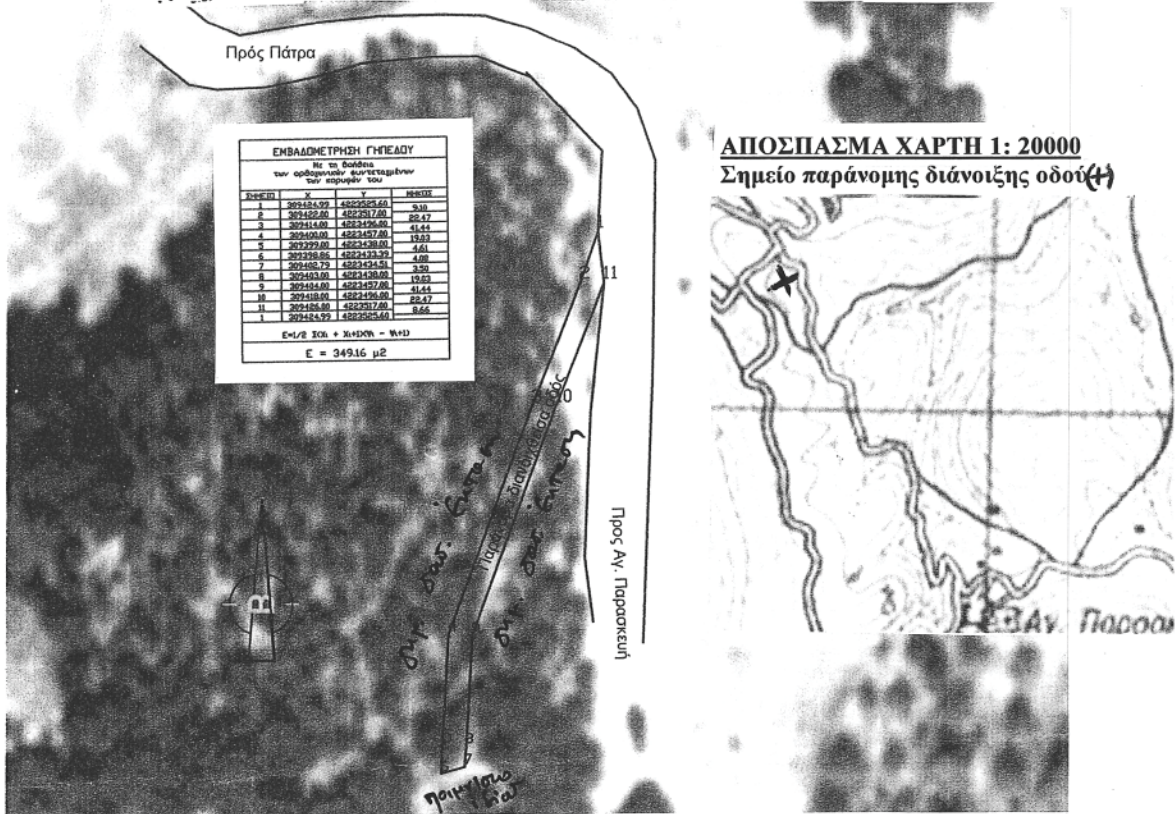

ΠΑΤΡΑ 3-7-2008

ΕΓΓ

ΠΑΤΡΑ 3-7-2008

Ο ΣΥΝΤΑΚΤΗΣ

Ο ΔΑΣΑΡΧΗΣ ΠΑΤΡΩΝ

ΘΕΩΡΗΘΗΚΕ

ΕΓΓ

Ο ΓΕΝ. ΑΝΤΙΣΤ. Π.Δ.Ε.

ΔΗΜΟΣ Γ. ΑΝΔΡΙΚΟΠΟΥΛΟΣ  
ΔΑΣΟΠΟΝΟΣ

ΧΡΗΣΤΟΣ ΤΣΑΚΑΝΙΚΑΣ  
ΔΑΣΟΛΟΓΟΣ

ΝΙΚΟΛΑΟΣ ΤΣΩΛΗΣ

**ΕΘΝΙΚΟ ΤΥΠΟΓΡΑΦΕΙΟ**

Για τεχνικούς λόγους στο σχεδιάγραμμα, έγινε σμίκρυνση, κατά ποσοστό 78%

Αριθμ. 3611

(2)

Κήρυξη ως αναδασωτέας έκτασης εμβαδού 2.550,00 τ.μ., στην θέση «Λέκκα», οικισμού Δάρα περιοχής Κοινοτικού Διαμερίσματος Ροδιάς, Κοινότητας Τριπύλης, Νομού Μεσσηνίας.

Ο ΓΕΝΙΚΟΣ ΓΡΑΜΜΑΤΕΑΣ ΠΕΡΙΦΕΡΕΙΑΣ  
ΠΕΛΟΠΟΝΝΗΣΟΥ

Έχοντας υπόψη:

1. Τις διατάξεις του π.δ. 51/1987 «Καθορισμός των Περιφερειών της Χώρας για το σχεδιασμό κ.λπ. της περιφερειακής Ανάπτυξης».

2. Τις διατάξεις των άρθρων 1 παρ.1 και 2, 2 παρ.1 εδάφιο δ', 5 παρ. 3β, 6 παρ. 7 και 7 παρ. 2 του ν. 2503/1997 «Διοίκηση, Οργάνωση, Στελέχωση της Περιφέρειας κ.λπ.».

3. Τις διατάξεις των άρθρων 24 παρ. 1 και 117 παρ. 3 του Συντάγματος.

4. Τις διατάξεις του ν. 998/1979 «περί προστασίας των δασών κ.λπ.» και ειδικότερα:

α) του άρθρου 41 παρ. 1 όπως συμπληρώθηκε από τις διατάξεις του άρθρου 1 παρ. 8 του ν. 3208/23.12.2003 και β) του άρθρου 38 παρ.1.

5. Τις διαταγές του Υπουργείου Γεωργίας:

α) 160417/1180/8.7.1980, β) 182447/3049/24.9.1980

6. Τις διατάξεις του ν. 3208/2003.

7. Την υπ' αριθμ. 2827/4.8.2008 πρόταση του Δασαρχείου Κυπαρισσίας, περί κηρύξεως αναδασωτέας, της αναφερομένης στο θέμα έκτασης, αποφασίζουμε

Κηρύσσουμε ως αναδασωτέα, με σκοπό την προστασία για την επαναδημιουργία της δασικής βλάστησης αποτελούμενης από άτομα: σχίνου, κοκορεβυθιάς, αγκορτσιάς και αφάνας, που καταστράφηκε από πυρκαγιά στις 6.3.2008 την δημόσια δασική έκταση, εμβαδού δύο χιλιάδων πεντακοσίων πενήντα τ.μ., (2.550,00 τ.μ.), που βρίσκεται στη θέση «Λέκκα», οικισμού Δάρα περιοχής Κοινοτικού Διαμερίσματος Ροδιάς, Κοινότητα Τριπύλης, του Νομού Μεσσηνίας, προσδιορίζεται ως εξής, από τα σημεία: 1, 2, ....., 12, 13 & 1, και έχει όρια:

Ανατολικά: Με δημόσια δασική έκταση.

Δυτικά: Με δημόσια δασική έκταση και δρόμο.

Βόρεια: Με δημόσια δασική έκταση.

Νότια: Με δρόμο.

Όπως φαίνεται στο συνημμένο τοπογραφικό διάγραμμα κλίμακας 1:1000 το οποίο αποτελεί αναπόσπαστο μέρος της απόφασης αυτής, που συντάχθηκε από την Δασοπόντο του Δασαρχείου Κυπαρισσίας Αλεξανδρούλου Δήμητρα και εντοπίζεται στο απόσπασμα Φύλλου Χάρτη «Μελιγαλά» κλίμακας 1:50.000 της Γ.Υ.Σ.

Προβλέπεται φυσική αναγέννηση της δασικής βλάστησης που καταστράφηκε.

Η απόφαση αυτή να δημοσιευθεί στην Εφημερίδα της Κυβερνήσεως.

Τρίπολη, 3 Σεπτεμβρίου 2008

Ο Γενικός Γραμματέας Περιφέρειας  
ΝΙΚΟΣ Κ. ΑΓΓΕΛΟΠΟΥΛΟΣ



Απόσπασμα Χάρτη Γ.Υ.Σ

Έτος έκδοσης 1977

Κλίμακα: 1: 50.000

ΦΥΛΛΟ ΧΑΡΤΗΣ: ΜΕΛΙΓΓΛΑΣ

← Ένδεικτική θέση αναδασωτέας

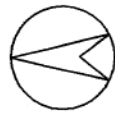

**ΣΧΕΔΙΑΓΡΑΜΜΑ**

Αναδασωτέας Δημόσιας Δασικής έκτασης στη θέση "Λέκκα" ο.ι.ε.μ.ο.υ Δ.ά.ρα περιοχή Κ.Δ.Ρεθιάς της Κοινότητας Τριπύλης λόγω πυρκαγιάς

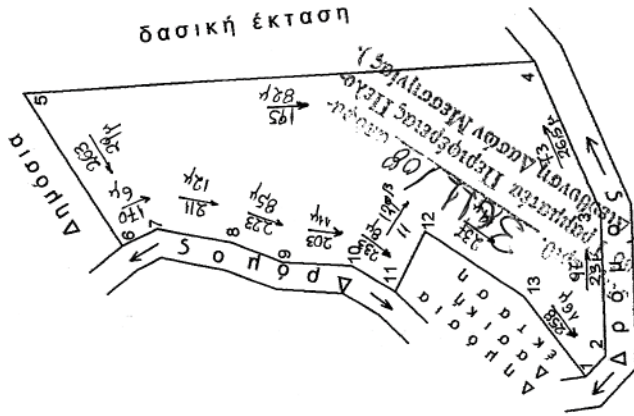

**ΣΥΝΤΕΤΑΓΜΕΝΕΣ ΚΟΡΥΦΩΝ**

ΕΓ.Σ.Α. 87

- 1. Χ=300784.1378 Υ=4121640.8810
- 2. Χ=300787.5665 Υ=4121637.7393
- 3. Χ=300810.8529 Υ=4121638.7467
- 4. Χ=300834.9922 Υ=4121649.6676
- 5. Χ=300829.0000 Υ=4121732.0000
- 6. Χ=300804.4617 Υ=4121715.7387
- 7. Χ=300807.3039 Υ=4121710.1822
- 8. Χ=300805.1493 Υ=4121698.1493
- 9. Χ=300802.1389 Υ=4121690.0058
- 10. Χ=300801.6652 Υ=4121678.9019
- 11. Χ=300797.5546 Υ=4121671.7240
- 12. Χ=300807.3498 Υ=4121666.9783
- 13. Χ=300797.0000 Υ=4121651.0000

**ΥΠΟΜΝΗΜΑ**

1,2,3....13,1 = Αναδασωτέα Δημόσια Δασική έκταση Εμβαδού 2,550 στρεμμάτων.

ΚΛΙΜΑΚΑ : 1 / 1000

1 → 2 144β  
4,5μ

**ΕΘΝΙΚΟ ΤΥΠΟΓΡΑΦΕΙΟ**

Για τεχνικούς λόγους στο σχεδιάγραμμα, έγινε σμίκρυνση, κατά ποσοστό 82%

ΚΥΠΑΡΙΣΣΙΑ 26 - 5 - 2008  
Η ΣΥΝΤΑΚΤΡΙΑ

Αλεξάνδρα του Δημήτρη  
ΑΝΘΩΝΙΟΣ

ΚΥΠΑΡΙΣΣΙΑ 7 - 7 - 2008  
Ο ΔΑΣΑΡΧΗΣ



21/08-08

31/09/2008

ΑΝΩΤΑΤΗ ΣΧΟΛΗ ΔΑΣΟΛΟΓΙΑΣ ΚΑΙ ΦΥΤΟΠΑΘΟΛΟΓΙΑΣ

ΠΕΡΙΦΕΡΕΙΑ ΠΕΛΟΠΟΝΝΗΣΟΥ

Γενικός Γραμματέας Περιφέρειας Πελοποννήσου

Μίκος Κ. Αγγελόπουλος

ΠΑΝΑΓΙΩΤΗΣ ΚΑΡΑΜΠΙΤΣΟΣ ΔΑΣΟΛΟΓΟΣ ΜΕ Α ΕΙΔΩΜΟ

Αριθμ. 16360 (3)  
Καθορισμός των οριογραμμών του ρέματος στην θέση «Κορφή Ξύδη», του Δήμου Νάξου νήσου Νάξου, Ν. Κυκλάδων, που διέρχεται από γήπεδο όπου σχεδιάζεται η εγκατάσταση του ΧΥΤΑ Νάξου.

Ο ΓΕΝΙΚΟΣ ΓΡΑΜΜΑΤΕΑΣ ΠΕΡΙΦΕΡΕΙΑΣ  
ΝΟΤΙΟΥ ΑΙΓΑΙΟΥ

Έχοντας υπόψη:

1. Τις διατάξεις του άρθρου 8 του ν. 3200/1955, «διοικητική αποκέντρωση».

2. Τις διατάξεις του ν. 3010/2002 (ΦΕΚ 91/Α/25.4.2002), «Εναρμόνιση του ν. 1650/1986 με τις οδηγίες 97/11 Ε.Ε. και 98/61 Ε.Ε. και ειδικότερα τις διατάξεις του άρθρου 5 αυτού «Διαδικασία οριοθέτησης και ρυθμίσεις θεμάτων για τα υδατορέματα».

3. Τις διατάξεις της υπ' αριθμ. 3046/304/3.2.1989 (ΦΕΚ 59Δ') απόφασης του Αναπληρωτή Υπουργού ΠΕΧΩΔΕ «Κτιριοδομικός Κανονισμός» και ειδικότερα τις διατάξεις του άρθρου 6 αυτής, «Δόμηση κοντά σε ρέματα».

4. Τις οικείες διατάξεις του ν. 2503/1997 (ΦΕΚ 107 Α'/30.5.1997) «Διοίκηση, Οργάνωση, Στελέχωση της Περιφέρειας, ρύθμιση θεμάτων για την Τοπική Αυτοδιοίκηση και άλλων διατάξεων».

5. Τις οικείες διατάξεις του ν. 2508/1997 (ΦΕΚ 124 Α'/13.6.1997) «βιώσιμη οικιστική ανάπτυξη των πόλεων και οικισμών της χώρας και άλλων διατάξεων».

6. Τις οικείες διατάξεις του ν. 2690/1999 (ΦΕΚ 45 Α'/9.3.1999) «Κύρωση του κώδικα διοικητικής διαδικασίας».

7. Το υπ' αριθμ. Τ.Υ. οικ. 6510/13.12.2007 έγγραφο της Δ/νσης Τεχν. Υπηρεσιών Ν.Α. Κυκλάδων διαβίβασης μελέτης οριοθέτησης υδατορέματος, και η οποία επεστράφη με το υπ' αριθμ. οικ. 3478/21.2.2008 έγγραφο της Δ/νσης Π.Ε.Χ.Ω. προς Δ/νση Τεχνικών Υπηρεσιών Ν.Α.Κ. προκειμένου να συμπληρωθεί και να τακτοποιηθεί ο φάκελος.

8. Η υπ' αριθμ. 302/2007 απόφαση του Δημοτικού Συμβουλίου Δήμου Νάξου Ν. Νάξου, για την διατύπωση γνώμης σχετικά με την μελέτη οριοθέτησης του εν λόγω ρέματος του Δήμου Νάξου.

9. Το υπ' αριθμ. Τ.Υ. οικ. 3050/27.6.2008 έγγραφο της Δ/νσης Τεχνικών Υπηρεσιών της Νομ. Αυτοδιοίκησης Κυκλάδων με την οποία επαναδιαβιβάστηκε ο φάκελος μελέτης στην Δ/νση Π.Ε.Χ.Ω. Περιφέρειας Νοτίου Αιγαίου καθορισμού των οριογραμμών του ρέματος με θεωρημένα το τοπογραφικό διάγραμμα στο οποίο χαράσσονται

τα όρια αυτού καθώς και την τεχνική έκθεση με τους υδραυλικούς υπολογισμούς, που βρίσκεται στην θέση «ΚΟΡΦΗ ΞΥΔΗ» Δήμου Νάξου, νήσου Νάξου, Ν. Κυκλάδων, που διέρχεται από γήπεδο όπου σχεδιάζεται η εγκατάσταση του ΧΥΤΑ Νάξου.

10. Το υπ' αριθμ. οικ. 14388/14.7.2008 έγγραφο της Δ/νσης Δημοσίων Έργων της Περιφέρειας Νοτίου Αιγαίου, δια του οποίου γίνεται δεκτή η Υδραυλική μελέτη κατόπιν του υπ' αριθμ. 13162/30.6.2008 εγγράφου της Δ/νσης Π.Ε.Χ.Ω. με το οποίο διαβιβάστηκε η Υδραυλική μελέτη για έλεγχο.

11. Το υπ' αριθμ. Τ.Υ. 3448/8.8.2008 (α.π. Π.Ν.Α. 16360/08) έγγραφο της Δ/νσης Τεχνικών Υπηρεσιών Νομ. Αυτ/σης Κυκλάδων προς την Δ/νση Π.Ε.Χ.Ω. στο οποίο αναφέρεται ότι επαναδιαβιβάστηκε η μελέτη καθορισμού οριογραμμών του ρέματος στο Δημοτικό Συμβούλιο Νάξου για γνωμοδότηση και ότι παρήλθε η προθεσμία των 30 ημερών για την γνωμοδότηση αυτή.

12. Τον φάκελο της μελέτης ο οποίος περιέχει Τοπογραφικό Διάγραμμα, Υδραυλική μελέτη, Τεχνική Έκθεση κ.λ.π. που διαβιβάστηκε στην Δ/νση Π.Ε.Χ.Ω. Νοτίου Αιγαίου.

13. Το γεγονός ότι με την απόφαση αυτή δεν προκαλείται δαπάνη σε βάρος του προϋπολογισμού του Δημοσίου και του Δήμου Νάξου, αποφασίζουμε:

ΕΠΙΚΥΡΩΝΟΥΜΕ την θεωρημένη στις 20.6.2008 από την Δ/νση Τεχνικών Υπηρεσιών της Νομαρχιακής Αυτοδιοίκησης Κυκλάδων έκθεση καθορισμού των οριογραμμών του υδατορέματος στην θέση «ΚΟΡΦΗ ΞΥΔΗ», του Δήμου Νάξου νήσου Νάξου, Ν. Κυκλάδων, που διέρχεται από γήπεδο όπου σχεδιάζεται η εγκατάσταση του ΧΥΤΑ Νάξου, έτσι όπως σημειώνεται με μπλε χρώμα η πολυγωνική γραμμή 1,2,2Α,3,4,5,6,7,8,9,10,11,12,13,... έως και 22 στη μια όχθη και με 1',2',3', 4',5', 6', 7', 8', 9',10', 1Γ, 12', 13',14', ..., έως και 22' στην απέναντι της, (τα σημεία της οποίας είναι εξαρτημένα από το Εθνικό Τριγωνομετρικό Δίκτυο) επί του τοπογραφικού Διαγράμματος που υπογράφεται από τον Νίκο Χατζηνικολάου, Πολιτικό Μηχανικό.

Η απόφαση αυτή να δημοσιευθεί στην Εφημερίδα της Κυβερνήσεως μαζί με το Τοπογραφικό Διάγραμμα και η ισχύς αρχίζει από την ημερομηνία δημοσίευσης.

Ερμούπολη, 1 Σεπτεμβρίου 2008

Ο Γενικός Γραμματέας Περιφέρειας  
ΧΑΡΑΛΑΜΠΟΣ ΚΟΚΚΙΝΟΣ

**ΕΘΝΙΚΟ ΤΥΠΟΓΡΑΦΕΙΟ**  
Για τεχνικούς λόγους στο σχεδιάγραμμα,  
έγινε σμίκρυνση, κατά ποσοστό **39%**

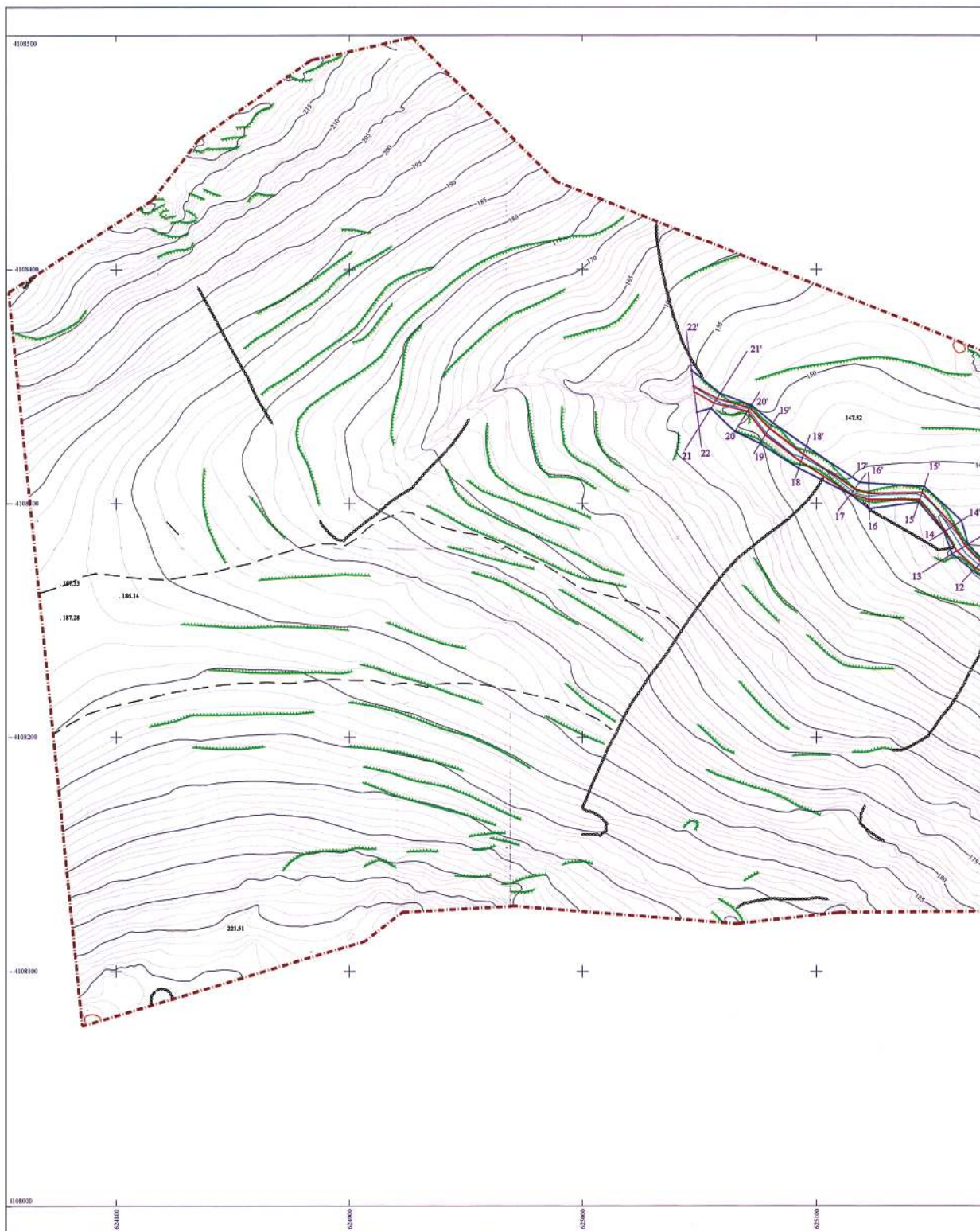

ΤΟ ΠΑΡΟΝ  
ΣΥΝΟΔΕΥΕΙ ΤΗΝ ΑΠ. ΠΡΩΤ.  
Δ.Π. 16360/1-9-2008  
ΑΠΟΦΑΣΗ ΤΗΣ Δ/ΝΣΗΣ  
Π.Ε.Χ.Ο. ΝΟΤΙΟΥ ΑΙΓΑΙΟΥ

ΕΛΛΗΝΙΚΗ ΔΗΜΟΚΡΑΤΙΑ  
ΝΟΜΟΣ ΚΥΚΛΑΔΩΝ  
ΔΗΜΟΣ ΝΑΞΟΥ

ΕΠΙΧΕΙΡΗΣΙΑΚΟ ΠΡΟΓΡΑΜΜΑ  
ΑΡΧΗΤ. ΠΑΝΑΓΙΩΤΗΣ Π.Ε.

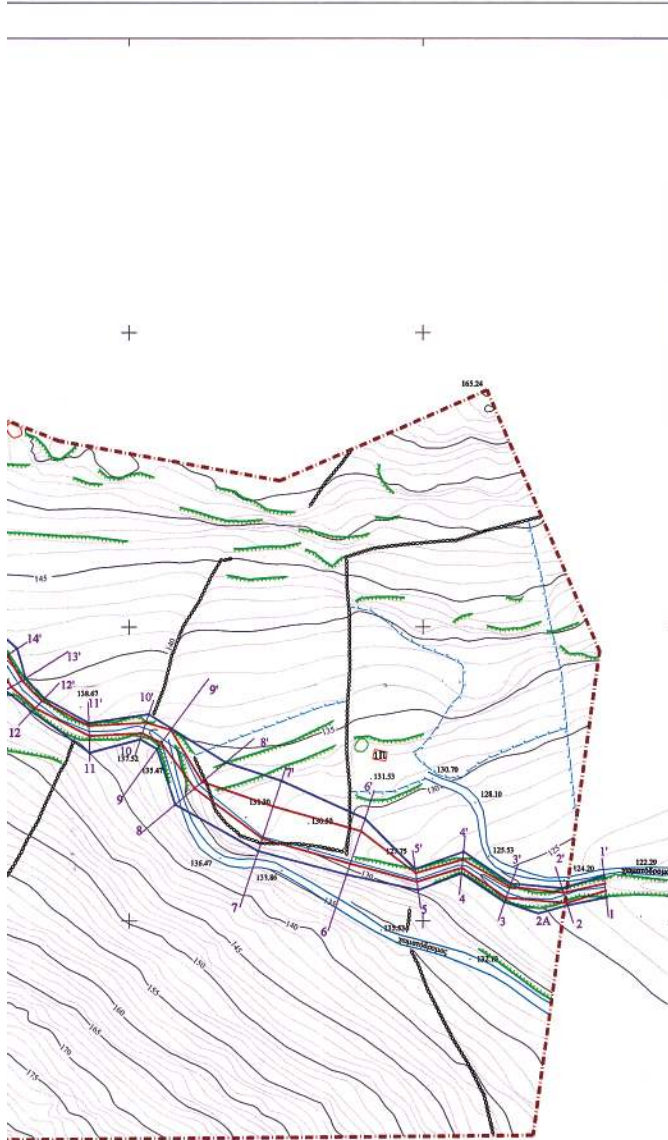

ΣΥΝΤΕΤΑΓΜΕΝΑ ΚΟΡΥΦΩΝ ΟΡΙΣΜΟΥ ΤΗΜΑΤΟΣ ΣΕ ΣΥΣΤΗΜΑ ΕΓΣΑ '87

1 X=625048.0461 Y=4108346.6138	3 X=625077.2288 Y=4108341.9481
2 X=625059.0311 Y=4108340.6249	4 X=625081.4822 Y=4108324.6218
2A X=625060.2170 Y=4108330.8216	5 X=625099.6463 Y=4108324.5395
3 X=625075.9720 Y=4108325.6820	6 X=625118.4600 Y=4108309.1283
4 X=625095.5183 Y=4108315.0969	7 X=625122.2394 Y=4108308.7380
5 X=625114.5616 Y=4108303.0346	8 X=625145.9780 Y=4108307.4029
6 X=625122.2402 Y=4108297.8129	9 X=625161.8965 Y=4108292.7896
7 X=625143.6881 Y=4108290.5755	10 X=625164.2228 Y=4108282.7320
8 X=625154.4796 Y=4108288.0249	11 X=625170.9999 Y=4108275.6846
9 X=625157.9005 Y=4108278.4738	12 X=625186.4551 Y=4108267.1515
10 X=625166.7640 Y=4108271.1331	13 X=625206.6780 Y=4108270.1762
11 X=625186.3643 Y=4108277.0238	14 X=625214.2320 Y=4108265.2306
12 X=625203.8463 Y=4108261.6129	15 X=625212.8230 Y=4108255.7973
13 X=625209.5887 Y=4108258.3722	16 X=625251.8314 Y=4108247.5817
14 X=625215.6866 Y=4108229.5167	17 X=625280.3040 Y=4108234.7842
15 X=625243.9822 Y=4108223.8458	18 X=625297.3764 Y=4108217.7664
16 X=625274.0246 Y=4108215.7956	19 X=625313.8123 Y=4108202.6297
17 X=625298.3951 Y=4108210.4641	20 X=625330.0077 Y=4108192.6097
18 X=625313.8973 Y=4108206.1882	21 X=625347.3623 Y=4108211.0618
19 X=625327.7789 Y=4108206.4080	22 X=625362.3665 Y=4108207.9599
20 X=625339.2424 Y=4108202.5289	
21 X=625349.2043 Y=4108201.2960	
22 X=625362.3665 Y=4108207.9599	

**ΥΠΟΜΝΗΜΑ**

- ΓΡΑΜΜΗ ΠΛΗΜΜΥΡΑΣ
- ΓΡΑΜΜΗ ΟΡΙΘΜΕΤΗΣ ΡΕΜΑΤΟΣ
- ΧΑΡΑΚΤΗΡΙΣΤΙΚΗ ΔΙΑΤΟΜΗ
- ΥΦΟΜΕΤΡΙΚΟ ΣΗΜΕΙΟ
- ΜΟΝΟΠΑΤΙ
- ΧΩΜΑΤΟΔΡΟΜΟΣ
- ΙΣΟΥΡΤΗΣ ΚΑΜΠΥΛΗ ΙΣΟΔΙΑΣΤΑΣΗ=5.00 μ.
- ΙΣΟΥΡΤΗΣ ΚΑΜΠΥΛΗ ΙΣΟΔΙΑΣΤΑΣΗ=1.00 μ.
- ΠΕΡΙΦΟΡΑΣΗ
- ΦΥΤΑ ΠΡΑΝΟΥΣ
- ΚΤΙΣΜΑ
- ΕΡΕΠΙΟ
- ΟΡΙΟ ΓΗΠΕΔΟΥ
- ΣΕΡΟΛΩΘΙΑ

ΕΛΕΓΧΘΗΚΕ  
ΑΠΟ ΤΟΝ ΓΕΩΤΕΧΝΙΚΟΝ ΥΠΗΡΕΣΙΩΝ  
ΕΡΓΩΝ ΤΗΣ ΕΛΛΗΝΙΚΗΣ ΔΗΜΟΚΡΑΤΙΑΣ  
ΝΟΜΟΥ ΚΥΚΛΑΔΩΝ  
Π.Ε.Χ.Ο. ΝΟΤΙΟΥ ΑΙΓΑΙΟΥ

ΕΛΛΗΝΙΚΗ ΔΗΜΟΚΡΑΤΙΑ  
ΝΟΜΟΣ ΚΥΚΛΑΔΩΝ  
ΔΗΜΟΣ ΝΑΞΟΥ

ΕΡΓΟΔΟΤΗΣ : **ΕΛΛΗΝΙΚΗ ΔΗΜΟΚΡΑΤΙΑ  
ΝΟΜΟΣ ΚΥΚΛΑΔΩΝ  
ΔΗΜΟΣ ΝΑΞΟΥ**

ΜΕΛΕΤΗ : **ΥΔΡΑΥΛΙΚΗ ΜΕΛΕΤΗ ΓΙΑ ΤΗΝ ΟΡΙΘΜΕΤΗΣ ΤΟΥ ΡΕΜΑΤΟΣ  
ΕΝΤΟΣ ΓΗΠΕΔΟΥ ΣΤΗ ΘΕΣΗ "ΚΟΡΦΗ ΣΥΔΗ" ΔΗΜΟΥ ΝΑΞΟΥ  
ΝΗΣΟΥ ΝΑΞΟΥ ΝΟΜΟΥ ΚΥΚΛΑΔΩΝ  
( όπου σχεδιάζεται η εγκατάσταση ΧΥΤΑ Νήσου Νάξου )**

	ΘΕΜΑ : ΟΡΙΘΜΕΤΗΣ ΤΜΗΜΑΤΟΣ ΡΕΜΑΤΟΣ	ΚΛΙΜΑΚΑ 1 : 1000 αρ. σχεδίου : Σ2
	ΕΝΤΑΣΗ ΑΠΟΤΥΠΩΣΗΣ ΣΕ ΣΥΣΤΗΜΑ ΣΥΝΤΕΤΑΓΜΕΝΩΝ ΕΓΣΑ '87	

ΑΝΑΔΟΧΟΣ ΜΕΛΕΤΗΣ : **ΧΑΤΖΗΝΙΚΟΛΑΟΥ ΝΙΚΟΣ**  
πολιτικός μηχανικός

ΘΕΩΡΗΘΗΚΕ ΕΠΙΧΕΙΡΗΣΙΑΚΟ ΠΡΟΓΡΑΜΜΑ ΑΡΧΗΤ. ΠΑΝΑΓΙΩΤΗΣ Π.Ε. Π.Ε.Χ.Ο. ΝΟΤΙΟΥ ΑΙΓΑΙΟΥ	ΕΛΕΓΧΘΗΚΕ ΑΠΟ ΤΟΝ ΓΕΩΤΕΧΝΙΚΟΝ ΥΠΗΡΕΣΙΩΝ ΕΡΓΩΝ ΤΗΣ ΕΛΛΗΝΙΚΗΣ ΔΗΜΟΚΡΑΤΙΑΣ ΝΟΜΟΥ ΚΥΚΛΑΔΩΝ Π.Ε.Χ.Ο. ΝΟΤΙΟΥ ΑΙΓΑΙΟΥ	ΣΥΝΤΑΞΗ Νικόλαος Χ. Χατζηνικολάου Διπλ. Πολιτικός Μηχανικός - Αρ. Μητρώου Τ.Ε.Ε. 55481 Επ. Περιβαλλοντικού Προστατισμού - Αρ. Μητρώου Μελετητής (01/24/16/2005) Κατ. 13 & 27 Αρτ. Θεσσαλονίκη / Γ. Ραβδός, τμήκ. 9241026878 Α.Ο.Μ. 025111205 - Δ.Ο.Υ ΡΟΔΟΥ 7542
ΕΛΛΗΝΙΚΗ ΔΗΜΟΚΡΑΤΙΑ ΝΟΜΟΣ ΚΥΚΛΑΔΩΝ ΔΗΜΟΣ ΝΑΞΟΥ	ΑΘΑΝΑΣΙΟΣ ΓΡΥΛΑΚΗΣ ΠΟΛΙΤΙΚΟΣ ΜΗΧΑΝΙΚΟΣ ΜΕ Α' ΒΑΘΜΟ	
Νάξος 2008	Νάξος 12/6/2008	Απρίλιος 2008

Αριθμ. ΔΒΕ - 671

Κατάργηση λατομικών περιοχών Ν. Λακωνίας.

## Ο ΝΟΜΑΡΧΗΣ ΛΑΚΩΝΙΑΣ

Έχοντας υπόψη:

1. Τις διατάξεις
  - α) Του π.δ. 30/1996 «Κώδικας Νομαρχιακής Αυτοδιοίκησης».
  - β) Των άρθρων 3 και 26 του ν. 2115/1993 «Τροποποίηση, αντικατάσταση και συμπλήρωση διατάξεων του ν. 1428/1984, εκμετάλλευση λατομείων αδρανών υλικών και άλλες διατάξεις».
  - γ) Του άρθρου 6 του ν. 2702/1999 (ΦΕΚ/70/Α΄/7.4.1999) «Διάφορες ρυθμίσεις θεμάτων αρμοδιότητας Υπουργείου Ανάπτυξης και άλλες διατάξεις».
  - δ) Του άρθρου 13 του ν. 3335/2005 (ΦΕΚ/95/Α΄/20.4.2005) «Έλεγχος της διακίνησης και αποθήκευσης πετρελαιοειδών προϊόντων. - Ρύθμιση θεμάτων Υπουργείου Ανάπτυξης».
2. Τον Οργανισμό Οργάνωσης και Λειτουργίας της Ν. Α. Λακωνίας (ΦΕΚ/1775/Β΄/31.12.2001).
3. Την υπ' αριθμ. 3570/10.4.1986 (ΦΕΚ/151/Β΄/10.4.1986), απόφαση του Νομάρχη Λακωνίας με την οποία καθορίστηκαν λατομικές περιοχές στο Νομό Λακωνίας.
4. Την υπ' αριθμ. Φ.25.1/τ.Β΄ 301/2.5.1988 (ΦΕΚ/333/Β΄/1.6.1988), με την οποία ανακαθορίστηκαν συντεταγμένες λατομικών περιοχών του Νομού Λακωνίας.
5. Το γεγονός ότι μέχρι σήμερα εκ των δεκατριών (13) καθορισμένων λατομικών περιοχών στο Ν. Λακωνίας έχουν ενεργοποιηθεί μόνον πέντε (5) εξ' αυτών, αποφασίζουμε:

(4)

Α. Αποχαρακτηρίζουμε τις παρακάτω λατομικές περιοχές αδρανών υλικών του Ν. Λακωνίας οι οποίες είχαν καθορισθεί και τροποποιηθεί ως προς τις συντεταγμένες με τις αποφάσεις του Νομάρχη Λακωνίας 3570/10.4.1986 (ΦΕΚ/151/Β΄/10.4.1986) και Φ.25.1/τ.Β΄ 301/2.5.1988 (ΦΕΚ/333/Β΄/1.6.1988).

1. Θέση Μεγάλο Βουνό πρώην Κοινότητας Μεταμόρφωσης Μολάων, εμβαδού 436,85 στρεμμάτων.
  2. Θέση Σκλαβούνα Κοινότητας Παντάνασσας Β΄, εμβαδού 434,37 στρεμμάτων.
  3. Θέση Βασιλόρεμα - Ψηλή Ράχη Κοινότητας Κροκεών, εμβαδού 690,0 στρεμμάτων.
  4. Θέση Λαγκάδια Κοινότητας Σκάλας, εμβαδού 798,25 στρεμμάτων.
  5. Θέση Προφήτης Ηλείας Κοινότητας Βαχού Γυθείου, εμβαδού 881,25 στρεμμάτων.
  6. Θέση Κουρκούλα Κοινότητας Λάγιας, εμβαδού 325,0 στρεμμάτων.
  7. Θέση Πλεύρα Κοινότητας Βορδόνιας, εμβαδού 175,0 στρεμμάτων.
  8. Θέση Αγορά Κοινότητας Καρυών, εμβαδού 85,75 στρεμμάτων.
- Η απόφαση αυτή να δημοσιευθεί στην Εφημερίδα της Κυβερνήσεως.

Σπάρτη, 12 Μαρτίου 2007

Ο Νομάρχης  
ΚΩΝ. ΦΟΥΡΚΑΣ



\* 0 4 0 0 4 4 4 1 6 0 9 0 8 0 0 8 \*

ΑΠΟ ΤΟ ΕΘΝΙΚΟ ΤΥΠΟΓΡΑΦΕΙΟ

ΚΑΠΟΔΙΣΤΡΕΙΟΥ 34 \* ΑΘΗΝΑ 104 32 \* ΤΗΛ. 210 52 79 000 \* FAX 210 52 21 004  
ΗΛΕΚΤΡΟΝΙΚΗ ΔΙΕΥΘΥΝΣΗ: <http://www.et.gr> - e-mail: [webmaster.et@et.gr](mailto:webmaster.et@et.gr)